



**REGIONE CALABRIA  
GIUNTA REGIONALE**

Deliberazione n. 175 della seduta del 15 APR. 2024.

**Oggetto:** Rendiconto esercizio 2022 dell'Azienda Calabria Lavoro - Trasmissione proposta al Consiglio Regionale per gli atti di competenza

Presidente e/o Assessore Pr 

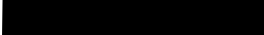
Relatore (se diverso dal prop 

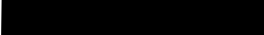
Dirigente Generale:  **GENERALE**  
**Filippo De Cello**

Dirigente di Settore: **Il Dirigente**  
**Dott. Lu**  
**Dott. Lu** 

Alla trattazione dell'argomento in oggetto partecipano:

			Presente	Assente
1	ROBERTO OCCHIUTO	Presidente	X	
2	GIUSEPPINA PRINCI	Vice Presidente	X	
3	GIOVANNI CALABRESE	Componente	X	
4	GIANLUCA GALLO	Componente		X
5	MARCELLO MINENNA	Componente		X
6	FILIPPO PIETROPAOLO	Componente	X	
7	EMMA STAINÉ	Componente	X	
8	ROSARIO VARI'	Componente	X	

Assiste il Segretario Generale della Giunta Regionale.

La delibera si compone di n. 3 pagine compreso il frontespizio e di n. 3 allegati.

## LA GIUNTA REGIONALE

### PREMESSO CHE:

- con il decreto legislativo 23 giugno 2011, n.118 e ss.mm.ii., recante disposizioni in materia di armonizzazione dei sistemi contabili e degli schemi di bilancio delle Regioni, degli enti locali e dei loro organismi, a norma degli articoli 1 e 2 della legge 5 maggio 2009, n. 42, sono stati individuati i principi fondamentali del coordinamento della finanza pubblica, ai sensi dell'articolo 117 della Costituzione;
- la legge regionale 4 febbraio 2002, n. 8 recante "*Ordinamento del bilancio e della contabilità della Regione Calabria*", all'articolo 57, comma 7, dispone che i rendiconti degli Enti, delle Aziende e delle Agenzie regionali sono presentati ai rispettivi Dipartimenti della Giunta regionale competenti per materia che, previa istruttoria conclusa con parere favorevole, li inviano al Dipartimento Bilancio, Patrimonio e Finanze (oggi Economia e Finanze) per la definitiva istruttoria di propria competenza; la Giunta regionale trasmette il rendiconto di gestione al Consiglio regionale per la successiva approvazione;
- con legge regionale 19 febbraio 2001, n. 5 è stata istituita l'Azienda Calabria Lavoro;

### VISTI i seguenti allegati che costituiscono parte integrante e sostanziale della presente deliberazione:

- il Decreto n. 35 del 14.04.2024 con cui il Commissario Straordinario dell'Azienda Calabria Lavoro ha approvato il rendiconto di gestione 2022 ai sensi del decreto legislativo 23 giugno 2011, n. 118 e il verbale del 13.04.2024 con cui il Revisore Unico dei Conti dell'Ente ha rilasciato parere favorevole all'approvazione del documento contabile (*Allegato 1*);
- la nota prot. 266406 del 15.04.2024 con cui il Dipartimento Lavoro, che esercita la vigilanza sulle attività dell'Ente, ha provveduto a trasmettere, ai sensi dell'articolo 57, comma 7, della legge regionale 4 febbraio 2002, n. 8, l'istruttoria conclusa con parere favorevole all'approvazione del rendiconto sulla gestione per l'esercizio 2022 dell'Azienda Calabria Lavoro (*Allegato 2*);
- l'istruttoria del Dipartimento Economia e Finanze redatta ai sensi dell'articolo 57, comma 7, della legge regionale 4 febbraio 2002, n. 8, sul rendiconto di gestione relativo all'esercizio 2022 dell'Azienda Calabria Lavoro (*Allegato 3*);

**TENUTO CONTO** che le competenze del Dipartimento Economia e Finanze riguardano esclusivamente gli aspetti contabili e che ogni ulteriore ed eventuale verifica in ordine all'attività gestoria dell'Ente non potrà che essere effettuata nelle dovute sedi dal Dipartimento competente in materia di politiche del lavoro che esercita la vigilanza sulle attività dell'Azienda Calabria Lavoro;

**RICHIAMATO** l'articolo 6, comma 7, della legge regionale 27 dicembre 2016, n. 43 che stabilisce che il Dipartimento regionale che esercita la vigilanza sulle attività degli Enti strumentali, in sede di esame dei documenti contabili consuntivi, verifica, anche mediante l'esercizio di poteri di carattere ispettivo, il rispetto della normativa in materia di contenimento delle spese e propone alla Giunta regionale l'adozione delle misure conseguenti alle eventuali violazioni riscontrate;

**PRESO ATTO CHE** il Dipartimento Lavoro, che esercita la vigilanza sulle attività dell'Ente, nella succitata istruttoria sul rendiconto relativo all'esercizio 2022, ha attestato il rispetto da parte dell'Ente della normativa in materia di contenimento della spesa;

**RITENUTO** di dover trasmettere al Consiglio regionale il rendiconto dell'Azienda Calabria Lavoro relativo all'esercizio 2022 per gli adempimenti di competenza;

### VISTI:

- la legge regionale 4 febbraio 2002, n. 8;
- la legge regionale 19 ottobre 2004, n. 25;

- il decreto legislativo 23 giugno 2011, n. 118 e ss.mm.ii.;
- la legge regionale 19 febbraio 2001, n. 5;
- la legge regionale 27 dicembre 2016, n. 43;
- la deliberazione di Giunta regionale n. 763 del 28 dicembre 2023,

**PRESO ATTO:**

- che il Dirigente generale ed il Dirigente di settore del Dipartimento proponente attestano che l'istruttoria è completa e che sono stati acquisiti tutti gli atti e i documenti previsti dalle disposizioni di legge e di regolamento che disciplinano la materia;
- che il Dirigente generale ed il Dirigente di settore del Dipartimento, proponente ai sensi dell'art. 28, comma 2, lett. a, e dell'art. 30, comma 1, lett. a, della legge regionale 13 maggio 1996 n. 7, sulla scorta dell'istruttoria effettuata, attestano la regolarità amministrativa nonché la legittimità della deliberazione e la sua conformità alle disposizioni di legge e di regolamento comunitarie, nazionali e regionali, ai sensi della normativa vigente e del disciplinare dei lavori di Giunta approvato con D.G.R. n. 17/2020;
- che il Dirigente generale ed il Dirigente di settore del Dipartimento proponente attestano che il presente provvedimento non comporta oneri a carico del bilancio annuale e/o pluriennale regionale;

**SU PROPOSTA** PRESIDATO dell'Assessore all'Economia e Finanze, Prof. Marcello Minenna

**DELIBERA**

- **di trasmettere** al Consiglio Regionale, ai sensi dell'articolo 57, comma 7, della legge regionale 4 febbraio 2002, n. 8, il rendiconto per l'esercizio 2022 dell'Azienda Calabria Lavoro di cui all'allegato 1, e gli allegati 2 e 3, che costituiscono parte integrante e sostanziale della presente deliberazione, per il seguito di competenza, a cura del competente Settore del Segretariato Generale;
- **di notificare** il presente provvedimento, a cura del dipartimento proponente, al Dipartimento Lavoro, all'Azienda Calabria Lavoro e al Settore regionale cui compete il coordinamento strategico degli Enti strumentali per il seguito di competenza;
- **di disporre**, a cura del Dirigente Generale del Dipartimento proponente la pubblicazione del provvedimento sul BURC ai sensi della legge regionale 6 aprile 2011 n. 11 e nel rispetto del Regolamento UE 2016/679, e la contestuale pubblicazione sul sito istituzionale della Regione, ai sensi del d.lgs. 14 marzo 2013 n. 33, della legge regionale 6 aprile 2011 n. 11 e nel rispetto del Regolamento UE 2016/679.

**IL SEGRETARIO GENERALE**



**IL PRESIDENTE**





**AZIENDA CALABRIA LAVORO**  
**ENTE PUBBLICO ECONOMICO STRUMENTALE DELLA REGIONE CALABRIA**

**DECRETO DEL COMMISSARIO STRAORDINARIO**

**N. 35 del 14 aprile 2024**

**OGGETTO: approvazione consuntivo - esercizio 2022.**

## IL COMMISSARIO STRAORDINARIO

**VISTA** la L.R. n. 5 del 19 febbraio 2001, con cui è stata istituita Azienda Calabria Lavoro con sede in Reggio Calabria, e il suo Statuto, adottato dal Direttore Generale del tempo con Decreto n. 1 del 25 settembre 2001 e approvato con Deliberazione della Giunta Regionale della Calabria n. 882 del 16 ottobre 2001, successivamente modificato con Decreto del Direttore Generale n. 20 dell'11 aprile 2008 e approvato con D.G.R. n. 306 del 15 aprile 2008 e, da ultimo, con decreto del Commissario Straordinario n. 21 del 3 marzo 2022 e approvato con D.G.R. n. 101 del 21 marzo 2022;

**VISTO** il Decreto del Presidente della Giunta Regionale n. 21 del 6 marzo 2023, con cui l'avv. Elena Maria Latella è stata nominata Commissario Straordinario di Azienda Calabria Lavoro e successivo D.P.G.R. di proroga n. 67 del 21 settembre 2023;

**VISTO** il Decreto legislativo del 23 giugno 2011 n. 118 - "Disposizioni in materia di armonizzazione dei sistemi contabili e degli schemi di bilancio delle Regioni, degli enti locali e dei loro organismi, a norma degli articoli 1 e 2 della legge 5 maggio 2009, n. 42";

**VISTO** il decreto del Commissario Straordinario n. 85 del 10 agosto 2022, con cui è stato approvato il bilancio di previsione 2022-2024;

### **PREMESSO:**

- che è stata effettuata la riconciliazione del saldo di tesoreria con la contabilità dell'Ente, come da verbali n. 142 e n. 143 del Revisore unico, al quale integralmente ci si riporta;

- che con decreto del Commissario Straordinario n. 33 del 12 aprile 2024, è stato approvato il riaccertamento ordinario dei residui attivi e passivi propedeutico all'approvazione del consuntivo 2022;

- che con decreto del Commissario Straordinario n. 34 del 13 aprile 2024 è stato verificato il rispetto della normativa in materia di contenimento della spesa pubblica per l'anno 2022;

**ATTESO** che la proposta di rendiconto 2022 è stata sottoposta al revisore unico per l'acquisizione del parere di competenza;

**VISTO** il parere favorevole del Revisore, acquisito in data 14 aprile 2024 con prot. n. 1490;

**RITENUTO**, pertanto, di dover approvare il conto consuntivo di Azienda per l'esercizio 2022 secondo lo schema vigente, come da stampe contabili, che si allegano al presente per farne parte integrante e sostanziale, unitamente alla relazione di accompagnamento del Commissario, alla nota integrativa ed al parere del Revisore, nonché di trasmetterne copia al Settore competente del Dipartimento "Lavoro", per acquisire il parere di competenza;

## D E C R E T A

per le motivazioni espresse in premessa e che qui si intendono integralmente riportate ed approvate:

- **di approvare** il consuntivo di Azienda Calabria Lavoro per l'esercizio 2022, come da stampe contabili, che si allegano al presente per farne parte integrante e sostanziale, unitamente alla relazione di accompagnamento del Commissario Straordinario, alla nota integrativa e correlato parere del Revisore unico;

- **di trasmettere** il presente decreto, unitamente agli allegati, al Dipartimento "Lavoro";

- **di trasmettere** il presente decreto, unitamente alla relativa documentazione, alla Corte dei Conti;

- **di pubblicare** il presente decreto sul sito istituzionale di Azienda nella sezione "Amministrazione trasparente", sottosezione "Bilanci".

Il Commissario Straordinario  
*avv. Elena Maria Latella*

Elena Maria  
Latella  
Regione  
Calabria  
14.04.2024  
16:34:04  
GMT+01:00



**CONTO DEL BILANCIO - GESTIONE DELLE ENTRATE**

TITOLO TIPOLOGIA	DENOMINAZIONE	RESIDUI ATTIVI AL 1/1/2022 (RS)		RISCOSSIONI IN C/RESIDUI (RR)		RIACCERTAMENTI RESIDUI (R) (3)		RESIDUI ATTIVI DA ESERCIZI PRECEDENTI (EP=RS-RR+R)	
		PREVISIONI DEFINITIVE DI COMPETENZA (CP)		RISCOSSIONI IN C/ COMPETENZA (RC)		ACCERTAMENTI (A)(4)		MAGGIORI O MINORI ENTRATE DI COMPETENZA =A- CP(5)	
		PREVISIONI DEFINITIVE DI CASSA (CS)		TOTALE RISCOSSIONI (TR=RR +RC)		MAGGIORI O MINORI ENTRATE DI CASSA =TR-CS(5)		TOTALE RESIDUI ATTIVI DA RIPORTARE (TR=EP+EC)	
	FONDO PLURIENNALE VINCOLATO PER SPESE CORRENTI (1)	CP	23.980,25						
	FONDO PLURIENNALE VINCOLATO PER SPESE IN CONTO CAPITALE (1)	CP	0,00						
	UTILIZZO AVANZO DI AMMINISTRAZIONE (2)	CP	0,00						
	- di cui Utilizzo Fondo anticipazioni di liquidità	CP	0,00						
<b>TITOLO 2: Trasferimenti correnti</b>									
20101	TIPOLOGIA 101: Trasferimenti correnti da Amministrazioni pubbliche	RS	15.051.564,96	RR	2.436.494,86	R	-4.567.049,52	EP	8.048.020,58
		CP	29.321.247,66	RC	12.796.017,33	A	24.551.534,35	EC	11.755.517,02
		CS	40.448.914,22	TR	15.232.512,19	CS	-25.216.402,03	TR	19.803.537,60
20105	TIPOLOGIA 105: Trasferimenti correnti dall'Unione Europea e dal Resto del Mondo	RS	3.521.921,30	RR	0,00	R	0,00	EP	3.521.921,30
		CP	259.600,00	RC	259.600,00	A	259.600,00	EC	0,00
		CS	3.781.521,30	TR	259.600,00	CS	-3.521.921,30	TR	3.521.921,30
<b>20000 TOTALE</b>	<b>Trasferimenti correnti</b>	<b>RS</b>	<b>18.573.486,26</b>	<b>RR</b>	<b>2.436.494,86</b>	<b>R</b>	<b>-4.567.049,52</b>	<b>EP</b>	<b>11.569.941,88</b>
<b>TITOLO 2</b>		<b>CP</b>	<b>29.580.847,66</b>	<b>RC</b>	<b>13.055.617,33</b>	<b>A</b>	<b>24.811.134,35</b>	<b>EC</b>	<b>11.755.517,02</b>
		<b>CS</b>	<b>44.230.435,52</b>	<b>TR</b>	<b>15.492.112,19</b>	<b>CS</b>	<b>-28.738.323,33</b>	<b>TR</b>	<b>23.325.458,90</b>
<b>TITOLO 3: Entrate extratributarie</b>									
30300	TIPOLOGIA 300: Interessi attivi	RS	0,00	RR	0,00	R	0,00	EP	0,00
		CP	2.000,00	RC	7,82	A	7,82	EC	0,00
		CS	2.000,00	TR	7,82	CS	-1.992,18	TR	0,00
30500	TIPOLOGIA 500: Rimborsi e altre entrate correnti	RS	5.457,08	RR	0,00	R	0,00	EP	5.457,08
		CP	6.000,00	RC	3.712,39	A	6.248,21	EC	2.535,82
		CS	6.000,00	TR	3.712,39	CS	-2.287,61	TR	7.992,90
<b>30000 TOTALE</b>	<b>Entrate extratributarie</b>	<b>RS</b>	<b>5.457,08</b>	<b>RR</b>	<b>0,00</b>	<b>R</b>	<b>0,00</b>	<b>EP</b>	<b>5.457,08</b>
<b>TITOLO 3</b>		<b>CP</b>	<b>8.000,00</b>	<b>RC</b>	<b>3.720,21</b>	<b>A</b>	<b>6.256,03</b>	<b>EC</b>	<b>2.535,82</b>
		<b>CS</b>	<b>8.000,00</b>	<b>TR</b>	<b>3.720,21</b>	<b>CS</b>	<b>-4.279,79</b>	<b>TR</b>	<b>7.992,90</b>
<b>TITOLO 9: Entrate per conto terzi e partite di giro</b>									
90100	TIPOLOGIA 100: Entrate per partite di giro	RS	311.536,98	RR	0,00	R	0,00	EP	311.536,98
		CP	7.000.000,00	RC	2.624.070,37	A	2.839.012,22	EC	215.741,85
		CS	7.023.484,82	TR	2.624.070,37	CS	-4.399.414,45	TR	527.278,83
<b>90000 TOTALE</b>	<b>Entrate per conto terzi e partite di giro</b>	<b>RS</b>	<b>311.536,98</b>	<b>RR</b>	<b>0,00</b>	<b>R</b>	<b>0,00</b>	<b>EP</b>	<b>311.536,98</b>
<b>TITOLO 9</b>		<b>CP</b>	<b>7.000.000,00</b>	<b>RC</b>	<b>2.624.070,37</b>	<b>A</b>	<b>2.839.012,22</b>	<b>EC</b>	<b>215.741,85</b>
		<b>CS</b>	<b>7.023.484,82</b>	<b>TR</b>	<b>2.624.070,37</b>	<b>CS</b>	<b>-4.399.414,45</b>	<b>TR</b>	<b>527.278,83</b>
<b>TOTALE TITOLI</b>		<b>RS</b>	<b>18.890.480,32</b>	<b>RR</b>	<b>2.436.494,86</b>	<b>R</b>	<b>-4.567.049,52</b>	<b>EP</b>	<b>11.886.935,94</b>
<b>CP</b>			<b>36.588.847,66</b>	<b>RC</b>	<b>15.683.407,91</b>	<b>A</b>	<b>27.656.402,60</b>	<b>EC</b>	<b>11.973.794,69</b>
<b>CS</b>			<b>51.261.920,34</b>	<b>TR</b>	<b>18.119.902,77</b>	<b>CS</b>	<b>-33.142.017,57</b>	<b>TR</b>	<b>23.860.730,63</b>

TITOLO TIPOLOGIA	DENOMINAZIONE	RESIDUI ATTIVI AL 1/1/2022 (RS)		RISCOSSIONI IN C/RESIDUI (RR)		RIACCERTAMENTI RESIDUI (R) (3)		RESIDUI ATTIVI DA ESERCIZI PRECEDENTI (EP=RS-RR+R)	
		PREVISIONI DEFINITIVE DI COMPETENZA (CP)		RISCOSSIONI IN C/ COMPETENZA (RC)		ACCERTAMENTI (A)(4)		MAGGIORI O MINORI ENTRATE DI COMPETENZA =A- CP(5)	
		PREVISIONI DEFINITIVE DI CASSA (CS)		TOTALE RISCOSSIONI (TR=RR +RC)		MAGGIORI O MINORI ENTRATE DI CASSA =TR-CS(5)		TOTALE RESIDUI ATTIVI DA RIPORTARE (TR=EP+EC)	
<b>TOTALE GENERALE DELLE ENTRATE</b>		<b>RS</b>	<b>18.890.480,32</b>	<b>RR</b>	<b>2.436.494,86</b>	<b>R</b>	<b>-4.567.049,52</b>	<b>EP</b>	<b>11.886.935,94</b>
<b>CP</b>			<b>36.612.827,91</b>	<b>RC</b>	<b>15.683.407,91</b>	<b>A</b>	<b>27.656.402,60</b>	<b>CP</b>	<b>-8.931.645,06</b>
<b>CS</b>			<b>51.261.920,34</b>	<b>TR</b>	<b>18.119.902,77</b>	<b>CS</b>	<b>-33.142.017,57</b>	<b>TR</b>	<b>23.860.730,63</b>

(1) Indicare l'importo del fondo pluriennale vincolato risultante dal conto del bilancio dell'anno precedente (spesa).

(2) Per 'Utilizzo avanzo di amministrazione' si intende l'avanzo applicato al bilancio; indicare pertanto l'importo dello stanziamento definitivo di bilancio

(3) Indicare l'ammontare complessivo derivante dal riaccertamento dei residui (comprende l'importo dei crediti definitivamente cancellati in quanto assolutamente inesigibili, l'importo dei crediti di dubbia e difficile esazione cancellati secondo le modalità previste dal principio applicato della contabilità finanziaria 9.2). La voce comprende inoltre le rettifiche in aumento dei residui attivi effettuate a seguito della riscossione di residui attivi cancellati dalle scritture (ad es. In anni precedenti è stato cancellato un residuo attivo in quanto considerato assolutamente inesigibile. In caso di riscossione di tale credito nel corso dell'esercizio cui si riferisce il rendiconto si effettua un riaccertamento dei residui attivi in aumento). Le rettifiche in aumento sono indicate con il segno "+", le rettifiche in riduzione sono indicate con il segno "-".

(4) Indicare gli accertamenti imputati contabilmente all'esercizio cui il rendiconto si riferisce al netto dei crediti che, in occasione del riaccertamento ordinario dei residui effettuato ai sensi dell'articolo 3, comma 4, risultassero non esigibili e reimputati agli esercizi in cui le obbligazioni risultano esigibili.

(5) Le maggiori entrate sono indicate con il segno "+", le minori entrate sono indicate con il segno "-".





MISSIONE, PROGRAMMA, TITOLO	DENOMINAZIONE	RESIDUI PASSIVI AL 1/1/2022 (RS)		PAGAMENTI IN C/RESIDUI (PR)		RIACCERTAMENTO RESIDUI (R)(1)				RESIDUI PASSIVI DA ESERCIZI PRECEDENTI (EP=RS-PR+R)	
		PREVISIONI DEFINITIVE DI COMPETENZA (CP)		PAGAMENTI IN C/ COMPETENZA (PC)		IMPEGNI (I)(2)		ECONOMIE DI COMPETENZA (ECP=CP-I-FPV)		RESIDUI PASSIVI DA ESERCIZIO DI COMPETENZA (EC=I-PC)	
		PREVISIONI DEFINITIVE DI CASSA (CS)		TOTALE PAGAMENTI (TP=PR +PC)		FONDO PLURIENNALE VINCOLATO (FPV) (3)				TOTALE RESIDUI PASSIVI DA RIPORTARE (TR=EP+EC)	
TITOLO 1		RS	0,00	PR	0,00	R	0,00			EP	0,00
		CP	8.000,00	PC	0,00	I	0,00	ECP	8.000,00	EC	0,00
		CS	8.000,00	TP	0,00	FPV	0,00			TR	0,00
<b>TOTALE PROGRAMMA</b>	<i>Fondo di riserva</i>	<b>RS</b>	<b>0,00</b>	<b>PR</b>	<b>0,00</b>	<b>R</b>	<b>0,00</b>			<b>EP</b>	<b>0,00</b>
<b>01</b>		<b>CP</b>	<b>8.000,00</b>	<b>PC</b>	<b>0,00</b>	<b>I</b>	<b>0,00</b>	<b>ECP</b>	<b>8.000,00</b>	<b>EC</b>	<b>0,00</b>
		<b>CS</b>	<b>8.000,00</b>	<b>TP</b>	<b>0,00</b>	<b>FPV</b>	<b>0,00</b>			<b>TR</b>	<b>0,00</b>
<b>TOTALE MISSIONE 20</b>	<b>FONDI E ACCANTONAMENTI</b>	<b>RS</b>	<b>0,00</b>	<b>PR</b>	<b>0,00</b>	<b>R</b>	<b>0,00</b>			<b>EP</b>	<b>0,00</b>
		<b>CP</b>	<b>8.000,00</b>	<b>PC</b>	<b>0,00</b>	<b>I</b>	<b>0,00</b>	<b>ECP</b>	<b>8.000,00</b>	<b>EC</b>	<b>0,00</b>
		<b>CS</b>	<b>8.000,00</b>	<b>TP</b>	<b>0,00</b>	<b>FPV</b>	<b>0,00</b>			<b>TR</b>	<b>0,00</b>
<b>MISSIONE 99</b>	<b>SERVIZI PER CONTO TERZI</b>										
<b>9901 PROGRAMMA 01</b>	<b>Servizi per conto terzi - Partite di giro</b>										
TITOLO 7	Uscite per conto terzi e partite di giro	RS	473.512,01	PR	184.935,63	R	0,00			EP	288.576,38
		CP	7.000.000,00	PC	2.497.682,27	I	2.839.012,22	ECP	4.160.987,78	EC	341.329,95
		CS	7.451.472,92	TP	2.682.617,90	FPV	0,00			TR	629.906,33
<b>TOTALE PROGRAMMA</b>	<i>Servizi per conto terzi - Partite di giro</i>	<b>RS</b>	<b>473.512,01</b>	<b>PR</b>	<b>184.935,63</b>	<b>R</b>	<b>0,00</b>			<b>EP</b>	<b>288.576,38</b>
<b>01</b>		<b>CP</b>	<b>7.000.000,00</b>	<b>PC</b>	<b>2.497.682,27</b>	<b>I</b>	<b>2.839.012,22</b>	<b>ECP</b>	<b>4.160.987,78</b>	<b>EC</b>	<b>341.329,95</b>
		<b>CS</b>	<b>7.451.472,92</b>	<b>TP</b>	<b>2.682.617,90</b>	<b>FPV</b>	<b>0,00</b>			<b>TR</b>	<b>629.906,33</b>
<b>TOTALE MISSIONE 99</b>	<b>SERVIZI PER CONTO TERZI</b>	<b>RS</b>	<b>473.512,01</b>	<b>PR</b>	<b>184.935,63</b>	<b>R</b>	<b>0,00</b>			<b>EP</b>	<b>288.576,38</b>
		<b>CP</b>	<b>7.000.000,00</b>	<b>PC</b>	<b>2.497.682,27</b>	<b>I</b>	<b>2.839.012,22</b>	<b>ECP</b>	<b>4.160.987,78</b>	<b>EC</b>	<b>341.329,95</b>
		<b>CS</b>	<b>7.451.472,92</b>	<b>TP</b>	<b>2.682.617,90</b>	<b>FPV</b>	<b>0,00</b>			<b>TR</b>	<b>629.906,33</b>
<b>TOTALE MISSIONI</b>		<b>RS</b>	<b>28.908.304,10</b>	<b>PR</b>	<b>12.023.892,03</b>	<b>R</b>	<b>-4.485.124,93</b>			<b>EP</b>	<b>12.399.287,14</b>
		<b>CP</b>	<b>36.612.827,91</b>	<b>PC</b>	<b>10.493.474,34</b>	<b>I</b>	<b>27.520.118,86</b>	<b>ECP</b>	<b>9.079.447,55</b>	<b>EC</b>	<b>17.026.644,52</b>
		<b>CS</b>	<b>61.817.220,38</b>	<b>TP</b>	<b>22.517.366,37</b>	<b>FPV</b>	<b>13.261,50</b>			<b>TR</b>	<b>29.425.931,66</b>
<b>TOTALE GENERALE DELLE SPESE</b>		<b>RS</b>	<b>28.908.304,10</b>	<b>PR</b>	<b>12.023.892,03</b>	<b>R</b>	<b>-4.485.124,93</b>			<b>EP</b>	<b>12.399.287,14</b>
		<b>CP</b>	<b>36.612.827,91</b>	<b>PC</b>	<b>10.493.474,34</b>	<b>I</b>	<b>27.520.118,86</b>	<b>ECP</b>	<b>9.079.447,55</b>	<b>EC</b>	<b>17.026.644,52</b>
		<b>CS</b>	<b>61.817.220,38</b>	<b>TP</b>	<b>22.517.366,37</b>	<b>FPV</b>	<b>13.261,50</b>			<b>TR</b>	<b>29.425.931,66</b>

- (1) Indicare l'ammontare complessivo derivante dal riaccertamento dei residui (l'importo dei debiti definitivamente cancellati dalle scritture). Non riguarda il riaccertamento di impegni di competenza dell'esercizio cui si riferisce il rendiconto. In sede di riaccertamento dei residui non può essere effettuata una rettifica in aumento dei residui passivi se non nei casi espressamente consentiti (Principio contabile applicato della contabilità finanziaria 9.1 di cui all'Allegato n. 4-2). Le rettifiche in aumento sono indicate con il segno "+", le rettifiche in riduzione sono indicate con il segno "-".
- (2) Indicare gli impegni imputati contabilmente all'esercizio cui il rendiconto si riferisce al netto dei debiti che, in occasione del riaccertamento ordinario dei residui effettuato ai sensi dell'articolo 3, comma 4, risultassero non esigibili e reimputati agli esercizi in cui le obbligazioni risultano esigibili.
- (3) Indicare l'importo corrispondente agli impegni imputati agli esercizi successivi finanziati con il fondo pluriennale vincolato.
- (4) Solo per le Regioni e le Province autonome. L'importo del disavanzo da debito autorizzato e non contratto non è compreso nella voce precedente, concernente il disavanzo di amministrazione.

**CONTO DEL BILANCIO - RIEPILOGO GENERALE DELLE ENTRATE**

TITOLO	DENOMINAZIONE	RESIDUI ATTIVI AL 1/1/2022 (RS)		RISCOSSIONI IN C/RESIDUI (RR)		RIACCERTAMENTI RESIDUI (R) (3)		RESIDUI ATTIVI DA ESERCIZI PRECEDENTI (EP=RS-RR+R)	
		PREVISIONI DEFINITIVE DI COMPETENZA (CP)		RISCOSSIONI IN C/COMPETENZA (RC)		ACCERTAMENTI (A)(4)		MAGGIORI O MINORI ENTRATE DI COMPETENZA =A-CP(5)	
		PREVISIONI DEFINITIVE DI CASSA (CS)		TOTALE RISCOSSIONI (TR=RR+RC)		MAGGIORI O MINORI ENTRATE DI CASSA =TR-CS(5)		TOTALE RESIDUI ATTIVI DA RIPORTARE (TR=EP+EC)	
	FONDO PLURIENNALE VINCOLATO PER SPESE CORRENTI (1)	CP	23.980,25						
	FONDO PLURIENNALE VINCOLATO PER SPESE IN CONTO CAPITALE (1)	CP	0,00						
	UTILIZZO AVANZO DI AMMINISTRAZIONE (2)	CP	0,00						
	- di cui Utilizzo Fondo anticipazioni di liquidità	CP	0,00						
<b>TITOLO 2</b>	<b>Trasferimenti correnti</b>	<b>RS</b>	<b>18.573.486,26</b>	<b>RR</b>	<b>2.436.494,86</b>	<b>R</b>	<b>-4.567.049,52</b>	<b>EP</b>	<b>11.569.941,88</b>
		CP	29.580.847,66	RC	13.055.617,33	A	24.811.134,35	CP	-4.769.713,31
		CS	44.230.435,52	TR	15.492.112,19	CS	-28.738.323,33	TR	23.325.458,90
<b>TITOLO 3</b>	<b>Entrate extratributarie</b>	<b>RS</b>	<b>5.457,08</b>	<b>RR</b>	<b>0,00</b>	<b>R</b>	<b>0,00</b>	<b>EP</b>	<b>5.457,08</b>
		CP	8.000,00	RC	3.720,21	A	6.256,03	CP	-1.743,97
		CS	8.000,00	TR	3.720,21	CS	-4.279,79	TR	7.992,90
<b>TITOLO 9</b>	<b>Entrate per conto terzi e partite di giro</b>	<b>RS</b>	<b>311.536,98</b>	<b>RR</b>	<b>0,00</b>	<b>R</b>	<b>0,00</b>	<b>EP</b>	<b>311.536,98</b>
		CP	7.000.000,00	RC	2.624.070,37	A	2.839.012,22	CP	-4.160.187,78
		CS	7.023.484,82	TR	2.624.070,37	CS	-4.399.414,45	TR	527.278,83
<b>TOTALE TITOLI</b>		<b>RS</b>	<b>18.890.480,32</b>	<b>RR</b>	<b>2.436.494,86</b>	<b>R</b>	<b>-4.567.049,52</b>	<b>EP</b>	<b>11.886.935,94</b>
CP			36.588.847,66	RC	15.683.407,91	A	27.656.402,60	CP	-8.931.645,06
CS			51.261.920,34	TR	18.119.902,77	CS	-33.142.017,57	TR	23.860.730,63
<b>TOTALE GENERALE DELLE ENTRATE</b>		<b>RS</b>	<b>18.890.480,32</b>	<b>RR</b>	<b>2.436.494,86</b>	<b>R</b>	<b>-4.567.049,52</b>	<b>EP</b>	<b>11.886.935,94</b>
CP			36.612.827,91	RC	15.683.407,91	A	27.656.402,60	CP	-8.931.645,06
CS			51.261.920,34	TR	18.119.902,77	CS	-33.142.017,57	TR	23.860.730,63

(1) Indicare l'importo del fondo pluriennale vincolato risultante dal conto del bilancio dell'anno precedente (spesa).

(2) Indicare l'importo definitivo dell'utilizzo del risultato di amministrazione.

(3) Indicare l'ammontare complessivo derivante dal riaccertamento dei residui (comprende l'importo dei crediti definitivamente cancellati in quanto assolutamente inesigibili, l'importo dei crediti di dubbia e difficile esazione cancellati secondo le modalità previste dal principio applicato della contabilità finanziaria 9.2). La voce comprende inoltre le rettifiche in aumento dei residui attivi effettuate a seguito della riscossione di residui attivi cancellati dalle scritture (ad es. In anni precedenti è stato cancellato un residuo attivo in quanto considerato assolutamente inesigibile. In caso di riscossione di tale credito nel corso dell'esercizio cui si riferisce il rendiconto si effettua un riaccertamento dei residui attivi in aumento).Le rettifiche in aumento sono indicate con il segno "+", le rettifiche in riduzione sono indicate con il segno "-".

(4) Indicare gli accertamenti imputati contabilmente all'esercizio cui il rendiconto si riferisce al netto dei crediti che, in occasione del riaccertamento ordinario dei residui effettuato ai sensi dell'articolo 3, comma 4, risultassero non esigibili e reimputati agli esercizi in cui le obbligazioni risultano esigibili.

(5) Le maggiori entrate sono indicate con il segno "+", le minori entrate sono indicate con il segno "-".

**CONTO DEL BILANCIO - RIEPILOGO GENERALE DELLE SPESE**

TITOLO	DENOMINAZIONE	RESIDUI PASSIVI AL 1/1/2022 (RS)		PAGAMENTI IN C/RESIDUI (PR)		RIACCERTAMENTO RESIDUI (R)		RESIDUI PASSIVI DA ESERCIZI PRECEDENTI (EP=RS-PR+R)			
		PREVISIONI DEFINITIVE DI COMPETENZA (CP)		PAGAMENTI IN C/COMPETENZA (PC)		IMPEGNI (I)		ECONOMIE DI COMPETENZA (ECP=CP-I-FPV)		RESIDUI PASSIVI DA ESERCIZIO DI COMPETENZA (EC=I-PC)	
		PREVISIONI DEFINITIVE DI CASSA (CS)		TOTALE PAGAMENTI (TP=PR+PC)		FONDO PLURIENNALE VINCOLATO (FPV)				TOTALE RESIDUI PASSIVI DA RIPORTARE (TR=EP+EC)	
	DISAVANZO DI AMMINISTRAZIONE	CP	0,00								
	DISAVANZO DERIVANTE DA DEBITO AUTORIZZATO E NON CONTRATTO (1)	CP	0,00								
<b>TITOLO 1</b>	<b>Spese correnti</b>	RS	28.425.292,09	PR	11.837.807,99	R	-4.485.124,93	EP	12.102.359,17		
		CP	29.609.327,91	PC	7.995.553,57	I	24.680.868,14	ECP	4.915.198,27	EC	16.685.314,57
		CS	54.352.747,46	TP	19.833.361,56	FPV	13.261,50	TR	28.787.673,74		
<b>TITOLO 2</b>	<b>Spese in conto capitale</b>	RS	9.500,00	PR	1.148,41	R	0,00	EP	8.351,59		
		CP	3.500,00	PC	238,50	I	238,50	ECP	3.261,50	EC	0,00
		CS	13.000,00	TP	1.386,91	FPV	0,00	TR	8.351,59		
<b>TITOLO 7</b>	<b>Uscite per conto terzi e partite di giro</b>	RS	473.512,01	PR	184.935,63	R	0,00	EP	288.576,38		
		CP	7.000.000,00	PC	2.497.682,27	I	2.839.012,22	ECP	4.160.987,78	EC	341.329,95
		CS	7.451.472,92	TP	2.682.617,90	FPV	0,00	TR	629.906,33		
<b>TOTALE TITOLI</b>		RS	28.908.304,10	PR	12.023.892,03	R	-4.485.124,93	EP	12.399.287,14		
		CP	36.612.827,91	PC	10.493.474,34	I	27.520.118,86	ECP	9.079.447,55	EC	17.026.644,52
		CS	61.817.220,38	TP	22.517.366,37	FPV	13.261,50	TR	29.425.931,66		
<b>TOTALE GENERALE DELLE SPESE</b>		RS	28.908.304,10	PR	12.023.892,03	R	-4.485.124,93	EP	12.399.287,14		
		CP	36.612.827,91	PC	10.493.474,34	I	27.520.118,86	ECP	9.079.447,55	EC	17.026.644,52
		CS	61.817.220,38	TP	22.517.366,37	FPV	13.261,50	TR	29.425.931,66		

(1) Solo per le Regioni e le Province autonome. L'importo del disavanzo da debito autorizzato e non contratto non è compreso nella voce precedente, concernente il disavanzo di amministrazione.

**CONTO DEL BILANCIO - RIEPILOGO GENERALE DELLE SPESE PER MISSIONI**

MISSIONE	DENOMINAZIONE	RESIDUI PASSIVI AL 1/1/2022 (RS)		PAGAMENTI IN C/RESIDUI (PR)		RIACCERTAMENTO RESIDUI (R)		RESIDUI PASSIVI DA ESERCIZI PRECEDENTI (EP=RS-PR+R)			
		PREVISIONI DEFINITIVE DI COMPETENZA (CP)		PAGAMENTI IN C/COMPETENZA (PC)		IMPEGNI (I)		ECONOMIE DI COMPETENZA (ECP=CP-I-FPV)		RESIDUI PASSIVI DA ESERCIZIO DI COMPETENZA (EC=L-PC)	
		PREVISIONI DEFINITIVE DI CASSA (CS)		TOTALE PAGAMENTI (TP=PR+PC)		FONDO PLURIENNALE VINCOLATO (FPV)				TOTALE RESIDUI PASSIVI DA RIPORTARE (TR=EP+EC)	
	DISAVANZO DI AMMINISTRAZIONE	CP	0,00								
	DISAVANZO DERIVANTE DA DEBITO AUTORIZZATO E NON CONTRATTO (1)	CP	0,00								
<i>MISSIONE 01</i>	<i>Servizi istituzionali, generali e di gestione</i>	RS	28.434.792,09	PR	11.838.956,40	R	-4.485.124,93		EP	12.110.710,76	
		CP	29.604.827,91	PC	7.995.792,07	I	24.681.106,64	ECP	4.910.459,77	EC	16.685.314,57
		CS	54.357.747,46	TP	19.834.748,47	FPV	13.261,50		TR	28.796.025,33	
<i>MISSIONE 20</i>	<i>Fondi e accantonamenti</i>	RS	0,00	PR	0,00	R	0,00		EP	0,00	
		CP	8.000,00	PC	0,00	I	0,00	ECP	8.000,00	EC	0,00
		CS	8.000,00	TP	0,00	FPV	0,00		TR	0,00	
<i>MISSIONE 99</i>	<i>Servizi per conto terzi</i>	RS	473.512,01	PR	184.935,63	R	0,00		EP	288.576,38	
		CP	7.000.000,00	PC	2.497.682,27	I	2.839.012,22	ECP	4.160.987,78	EC	341.329,95
		CS	7.451.472,92	TP	2.682.617,90	FPV	0,00		TR	629.906,33	
<b>TOTALE MISSIONI</b>		RS	28.908.304,10	PR	12.023.892,03	R	-4.485.124,93		EP	12.399.287,14	
		CP	36.612.827,91	PC	10.493.474,34	I	27.520.118,86	ECP	9.079.447,55	EC	17.026.644,52
		CS	61.817.220,38	TP	22.517.366,37	FPV	13.261,50		TR	29.425.931,66	
<b>TOTALE GENERALE DELLE SPESE</b>		RS	28.908.304,10	PR	12.023.892,03	R	-4.485.124,93		EP	12.399.287,14	
		CP	36.612.827,91	PC	10.493.474,34	I	27.520.118,86	ECP	9.079.447,55	EC	17.026.644,52
		CS	61.817.220,38	TP	22.517.366,37	FPV	13.261,50		TR	29.425.931,66	

(1) Solo per le Regioni e le Province autonome. L'importo del disavanzo da debito autorizzato e non contratto non è compreso nella voce precedente, concernente il disavanzo di amministrazione.

**QUADRO GENERALE RIASSUNTIVO**

ENTRATE	ACCERTAMENTI	INCASSI	SPESE	IMPEGNI	PAGAMENTI
<b>Fondo di cassa all'inizio dell'esercizio</b>		10.542.367,37			
<b>Utilizzo avanzo di amministrazione (1)</b>	0,00		<b>Disavanzo di amministrazione (3)</b>	0,00	
<i>di cui Utilizzo Fondo anticipazioni di liquidità</i>	0,00		<i>Disavanzo derivante da debito autorizzato e non contratto ripianato con accensione di prestiti (4)</i>	0,00	
<b>Fondo pluriennale vincolato di parte corrente (2)</b>	23.980,25				
<b>Fondo pluriennale vincolato in c/capitale (2)</b>	0,00				
<i>di cui Fondo pluriennale vincolato in c/capitale finanziato da debito</i>	0,00				
<b>Fondo pluriennale vincolato per incremento di attività finanziarie (2)</b>	0,00				
			<b>Titolo 1 - Spese correnti</b>	24.680.868,14	19.833.361,56
<b>Titolo 2 - Trasferimenti correnti</b>	24.811.134,35	15.492.112,19	Fondo pluriennale vincolato di parte corrente (5)	13.261,50	
<b>Titolo 3 - Entrate extratributarie</b>	6.256,03	3.720,21			
			<b>Titolo 2 - Spese in conto capitale</b>	238,50	1.386,91
			Fondo pluriennale vincolato in c/capitale (5)	0,00	
			<i>di cui Fondo pluriennale vincolato in c/capitale finanziato da debito</i>	0,00	
<b>Totale entrate finali</b>	<b>24.817.390,38</b>	<b>15.495.832,40</b>	<b>Totale spese finali</b>	<b>24.694.368,14</b>	<b>19.834.748,47</b>
			Fondo anticipazioni di liquidità (6)	0,00	
<b>Titolo 9 - Entrate per conto terzi e partite di giro</b>	2.839.012,22	2.624.070,37	<b>Titolo 7 - Spese per conto terzi e partite di giro</b>	2.839.012,22	2.682.617,90
<b>Totale entrate dell'esercizio</b>	<b>27.656.402,60</b>	<b>18.119.902,77</b>	<b>Totale spese dell'esercizio</b>	<b>27.533.380,36</b>	<b>22.517.366,37</b>
<b>TOTALE COMPLESSIVO ENTRATE</b>	<b>27.680.382,85</b>	<b>28.662.270,14</b>	<b>TOTALE COMPLESSIVO SPESE</b>	<b>27.533.380,36</b>	<b>22.517.366,37</b>
<b>DISAVANZO DI COMPETENZA</b>	<b>0,00</b>		<b>AVANZO DI COMPETENZA/FONDO DI CASSA</b>	<b>147.802,49</b>	<b>6.144.903,77</b>
<i>di cui Disavanzo di competenza da debito autorizzato e non contratto (DANC) (7)</i>	<b>0,00</b>				
<b>TOTALE A PAREGGIO</b>	<b>27.681.182,85</b>	<b>28.662.270,14</b>	<b>TOTALE A PAREGGIO</b>	<b>27.681.182,85</b>	<b>28.662.270,14</b>

- (1) Per 'Utilizzo avanzo' si intende l'avanzo applicato al bilancio: indicare l'importo dello stanziamento definitivo di bilancio
- (2) Indicare l'importo iscritto in entrata del conto del bilancio alla corrispondente voce riguardante il fondo pluriennale vincolato.
- (3) Corrisponde alla prima voce del conto del bilancio spese. Non comprende il disavanzo da debito non contratto delle Regioni e delle Province autonome.
- (4) Inserire solo l'importo del disavanzo da debito autorizzato e non contratto ripianato nel corso dell'esercizio attraverso l'accensione dei prestiti
- (5) Indicare la somma degli stanziamenti riguardanti il corrispondente fondo pluriennale vincolato di spesa iscritti nel conto del bilancio (FPV corrente, FPV c/capitale o FPV per partite finanziarie)
- (6) Indicare l'importo dello stanziamento definitivo di bilancio
- (7) Solo per le regioni: i saldi di competenza negativi determinati da impegni per investimenti a fronte di "debito autorizzato e non contratto" (DANC) non rilevano ai fini dell'equilibrio di bilancio di cui all'articolo 1, comma 821 della legge n. 145 del 2018. In particolare, il saldo di competenza negativo Equilibrio complessivo da DANC non determina la formazione o il peggioramento del disavanzo di amministrazione da DANC se è compensato dal risultato positivo della gestione dei residui o dall'utilizzo "di fatto" del risultato di amministrazione libero non applicato al bilancio.
- (8) Inserire il totale della colonna c) dell'allegato a/1 'Elenco analitico delle risorse accantonate nel risultato di amministrazione' al netto dell'accantonamento al Fondo anticipazioni di liquidità, già considerato ai fini della determinazione dell'avanzo/disavanzo di competenza.
- (9) Inserire l'importo della prima colonna della riga n) dell'allegato a/2 'Elenco analitico delle risorse vincolate nel risultato di amministrazione'
- (10) Inserire il totale della colonna d) dell'allegato a/1 'Elenco analitico delle risorse accantonate nel risultato di amministrazione' al netto dell'accantonamento al Fondo anticipazioni di liquidità, già considerato ai fini della determinazione dell'avanzo/disavanzo di competenza.

GESTIONE DEL BILANCIO	
a) Avanzo di competenza (+) /Disavanzo di competenza (-)	147.002,49
b) Risorse accantonate stanziata nel bilancio dell'esercizio 2022(+)(8)	0,00
c) Risorse vincolate nel bilancio (+)(9)	0,00
d) Equilibrio di bilancio (d=a-b-c)	147.002,49
di cui Equilibrio di bilancio negativo determinato da debito autorizzato e non contratto (DANC) (7)	0,00

GESTIONE DEGLI ACCANTONAMENTI IN SEDE DI RENDICONTO	
d) Equilibrio di bilancio (+)/(-)	147.002,49
e) Variazione accantonamenti effettuata in sede di rendiconto(+)/(-)(10)	641,20
f) Equilibrio complessivo (f=d-e)	146.361,29
di cui Equilibrio complessivo negativo da DANC che non peggiora il disavanzo di amm. (7)	0,00
di cui Equilibrio complessivo negativo da DANC che peggiora il disavanzo di amm.	0,00

**CONTO DEL BILANCIO  
EQUILIBRI DI BILANCIO  
(solo per le Regioni)\***

EQUILIBRI DI BILANCIO		COMPETENZA (ACCERTAMENTI E IMPEGNI IMPUTATI ALL'ESERCIZIO)
Utilizzo risultato di amministrazione destinato al finanziamento di spese correnti e al rimborso di prestiti	(+)	0,00
Ripiano disavanzo di amministrazione esercizio precedente <sup>(1)</sup>	(-)	0,00
Fondo pluriennale vincolato per spese correnti iscritto in entrata	(+)	23.980,25
Entrate titoli 1-2-3	(+)	24.817.390,38
Entrate in conto capitale per Contributi agli investimenti direttamente destinati al rimborso dei prestiti da amministrazioni pubbliche <sup>(2)</sup>	(+)	0,00
Entrate Titolo 4.03 - Altri trasferimenti in conto capitale	(+)	0,00
Entrate in c/capitale destinate all'estinzione anticipata di prestiti <sup>(3)</sup>	(+)	0,00
Entrate per accensioni di prestiti destinate all'estinzione anticipata di prestiti	(+)	0,00
Entrate di parte capitale destinate a spese correnti in base a specifiche disposizioni di legge o dei principi contabili	(+)	0,00
Spese correnti	(-)	24.680.868,14
- di cui spese correnti non ricorrenti finanziate con utilizzo del risultato di amministrazione		0,00
Fondo pluriennale vincolato di parte corrente (di spesa) <sup>(4)</sup>	(-)	13.261,50
Spese Titolo 2.04 - Altri trasferimenti in conto capitale	(-)	0,00
Fondo pluriennale vincolato di spesa - titolo 2.04 Altri trasferimenti in conto capitale <sup>(4)</sup>	(-)	0,00
Variazioni di attività finanziarie -saldo di competenza (se negativo) C/1 <sup>(5)</sup>	(-)	0,00
Rimborso prestiti	(-)	0,00
- di cui per estinzione anticipata di prestiti		0,00
Fondo anticipazioni di liquidità	(-)	0,00
<b>A/1 Risultato di competenza di parte corrente</b>		<b>147.240,99</b>
- Risorse accantonate di parte corrente stanziare nel bilancio dell'esercizio 2022 <sup>(14)</sup>	(-)	0,00
- Risorse vincolate di parte corrente nel bilancio <sup>(15)</sup>	(-)	0,00
<b>A/2 Equilibrio di bilancio di parte corrente</b>		<b>147.240,99</b>
- Variazione accantonamenti di parte corrente effettuata in sede di rendiconto (+)/(-) <sup>(16)</sup>	(-)	0,00
<b>A/3 Equilibrio complessivo di parte corrente</b>		<b>147.240,99</b>
		0,00
Utilizzo risultato di amministrazione per il finanziamento di spese d'investimento	(+)	0,00
Fondo pluriennale vincolato per spese in conto capitale iscritto in entrata	(+)	0,00
Entrate in conto capitale (titolo 4)	(+)	0,00
Entrate Titolo 5.01.01 - Alienazioni di partecipazioni	(+)	0,00
Entrate per accensione prestiti (titolo 6)	(+)	0,00
Entrate in conto capitale per Contributi agli investimenti direttamente destinati al rimborso di prestiti da amministrazioni pubbliche <sup>(2)</sup>	(-)	0,00
Entrate in c/capitale destinate all'estinzione anticipata di prestiti <sup>(3)</sup>	(-)	0,00
Entrate di parte capitale destinate a spese correnti in base a specifiche disposizioni di legge o dei principi contabili	(-)	0,00
Entrate per accensioni di prestiti destinate all'estinzione anticipata di prestiti	(-)	0,00
Entrate Titolo 4.03 - Altri trasferimenti in conto capitale	(-)	0,00
Spese in conto capitale	(-)	238,50
Fondo pluriennale vincolato in c/capitale (di spesa) <sup>(4)</sup>	(-)	0,00
Spese Titolo 3.01.01 - Acquisizioni di partecipazioni e conferimenti di capitale	(-)	0,00
Fondo pluriennale vincolato per Acquisizioni di partecipazioni e conferimenti di capitale (di spesa) <sup>(4)</sup>	(-)	0,00
Spese Titolo 2.04 - Altri trasferimenti in conto capitale	(+)	0,00
Fondo pluriennale vincolato di spesa - titolo 2.04 Altri trasferimenti in conto capitale <sup>(4)</sup>	(+)	0,00
Disavanzo derivante da debito autorizzato e non contratto ripianato con accensione di prestiti <sup>(9)</sup>	(-)	0,00
Variazioni di attività finanziarie -saldo di competenza (se positivo) C/1 <sup>(5)</sup>	(+)	0,00
<b>B/1 Risultato di competenza in c/capitale</b>		<b>-238,50</b>
- Risorse accantonate in c/capitale stanziare nel bilancio dell'esercizio 2022 <sup>(14)</sup>	(-)	0,00
- Risorse vincolate in conto capitale nel bilancio <sup>(15)</sup>	(-)	0,00
<b>B/2 Equilibrio di bilancio in c/capitale</b>		<b>-238,50</b>
- Variazione accantonamenti in c/capitale effettuata in sede di rendiconto (+)/(-) <sup>(16)</sup>	(-)	0,00
<b>B/3 Equilibrio complessivo in c/capitale</b>		<b>-238,50</b>
		0,00
Utilizzo risultato di amministrazione per l'incremento di attività finanziarie <sup>(6)</sup>	(+)	0,00
Fondo pluriennale vincolato per incremento di attività finanziarie iscritto in entrata	(+)	0,00
Entrate titolo 5.00 - Entrate da riduzione di attività finanziarie	(+)	0,00
Spese titolo 3.00 - Spese per incremento attività finanziarie	(-)	0,00
Fondo pluriennale vincolato per incremento di attività finanziarie (di spesa) <sup>(4)</sup>	(-)	0,00
Entrate Titolo 5.01.01 - Alienazioni di partecipazioni	(-)	0,00
Spese Titolo 3.01.01 - Acquisizioni di partecipazioni e conferimenti di capitale	(+)	0,00
Fondo pluriennale vincolato per Acquisizioni di partecipazioni e conferimenti di capitale (di spesa) <sup>(4)</sup>	(+)	0,00
<b>C/1 Variazioni attività finanziaria - saldo di competenza</b>		<b>0,00</b>
- Risorse accantonate - attività finanziarie stanziare nel bilancio dell'esercizio 2022	(-)	0,00
- Risorse vincolate - attività finanziarie nel bilancio	(-)	0,00
<b>C/2 Variazioni attività finanziaria - equilibrio di bilancio</b>		<b>0,00</b>
- Variazione accantonamenti - attività finanziarie effettuata in sede di rendiconto (+)/(-)	(-)	0,00
<b>C/3 Variazioni attività finanziaria - equilibrio complessivo</b>		<b>0,00</b>
		0,00
<b>D/1 RISULTATO DI COMPETENZA (D/1 = A/1 + B/1)</b>		<b>147.002,49</b>
<b>D/2 EQUILIBRIO DI BILANCIO (D/2 = A/2 + B/2)</b>		<b>147.002,49</b>
<b>D/3 EQUILIBRIO COMPLESSIVO (D/3 = A/3 + B/3)</b>		<b>147.002,49</b>
<b>di cui Disavanzo D/3 da DANC che non peggiora il disavanzo di amm. (10)</b>		<b>0,00</b>
<b>di cui Disavanzo D/3 da DANC che peggiora il disavanzo di amm. (10)</b>		<b>0,00</b>

**Saldo corrente ai fini della copertura degli investimenti pluriennali delle Regioni a statuto ordinario**

<b>A/1) Risultato di competenza di parte corrente</b>		<b>147.240,99</b>
Utilizzo risultato di amministrazione destinato al finanziamento di spese correnti ricorrenti e al rimborso di prestiti al netto del fondo anticipazione di liquidità	(-)	
Entrate non ricorrenti che non hanno dato copertura a impegni	(-)	0,00
Fondo pluriennale vincolato per spese correnti iscritto in entrata al netto delle componenti non vincolate derivanti dal riaccertamento ord.	(-)	0,00
- Risorse accantonate di parte corrente non sanitarie stanziato nel bilancio dell'esercizio 2022 <sup>(11)</sup>	(-)	0,00
- Variazione accantonamenti di parte corrente non sanitarie effettuata in sede di rendiconto(+)/(-) <sup>(12)</sup>	(-)	0,00
- Risorse vincolate di parte corrente nel bilancio non sanitarie <sup>(13)</sup>	(-)	0,00
Entrate titoli 1-2-3 destinate al finanziamento del SSN	(-)	0,00
Spese correnti finanziate da entrate destinate al SSN	(+)	0,00
<b>Equilibrio di parte corrente ai fini della copertura degli investimenti plurienn.</b>		<b>147.240,99</b>

- (1) Corrisponde alla prima voce del conto del bilancio spese. Escluso il disavanzo derivante dal debito autorizzato e non contratto.
- (2) Corrispondono alle entrate in conto capitale relative ai soli contributi agli investimenti destinati al rimborso prestiti corrispondenti alla voce del piano dei conti finanziario con codifica E.4.02.06.00.000.
- (3) Il corrispettivo della cessione di beni immobili può essere destinato all'estinzione anticipata di prestiti - principio applicato della contabilità finanziaria 3.13.
- (4) Indicare l'importo dello stanziamento definitivo.
- (5) Indicare l'importo della lettera C/1).
- (6) Nel rispetto delle priorità previste dall'ordinamento.
- (9) Corrisponde alla seconda voce del quadro generale riassuntivo
- (10) (10) Valorizzare solo se D/3 è negativo. I saldi di competenza negativi determinati da impegni per investimenti a fronte di "debito autorizzato e non contratto" (DANC) non rilevano ai fini dell'equilibrio di bilancio di cui all'articolo 1, comma 821 della legge n. 145 del 2018. In particolare, il saldo di competenza negativo Equilibrio complessivo da DANC non determina la formazione o il peggioramento del disavanzo di amministrazione da DANC se è compensato dal risultato positivo della gestione dei residui o dall'utilizzo "di fatto" del risultato di amministrazione libero non applicato al bilancio.
- (11) Inserire la quota corrente del totale della colonna c) dell'allegato a/1 'Elenco analitico delle risorse accantonate nel risultato di amministrazione'. Le regioni a statuto ordinario considerano solo le entrate non sanitarie al netto dell'accantonamento al fondo anticipazioni di liquidità, già considerato ai fini della determinazione del saldo di parte corrente
- (12) Inserire la quota corrente del 1 totale della colonna d) dell'allegato a/1 'Elenco analitico delle risorse accantonate nel risultato di amministrazione' al netto dell'accantonamento al Fondo anticipazioni di liquidità, già considerato ai fini della determinazione e regioni a statuto ordinario considerano solo le entrate non sanitarie dell'avanzo/disavanzo di competenza.
- (13) Inserire l'importo della quota corrente della prima colonna della riga n) dell'allegato a/2 'Elenco analitico delle risorse vincolate nel risultato di amministrazione' al netto delle quote correnti vincolate al 31/12 finanziate dal risultato di amministrazione iniziale. Le regioni a statuto ordinario considerano solo le entrate non sanitarie.
- (14) Le quote accantonate in bilancio riguardanti le partite finanziarie devono essere aggiunte nell'equilibrio di parte corrente se il saldo delle partite finanziarie è negativo, altrimenti sono aggiunte nelle corrispondenti voci dell'equilibrio in conto capitale
- (15) Le quote vincolate riguardanti le partite finanziarie devono essere aggiunte nell'equilibrio di parte corrente se il saldo delle partite finanziarie è negativo, altrimenti sono inserite nell'equilibrio in conto capitale
- (16) Le quote accantonate in sede di rendiconto riguardanti le partite finanziarie devono essere aggiunte nell'equilibrio di parte corrente se il saldo delle partite finanziarie è negativo, altrimenti sono inserite nell'equilibrio in conto capitale



**CONTO DEL BILANCIO  
EQUILIBRI DI BILANCIO  
(solo per le Regioni)\***

EQUILIBRI DI BILANCIO	PREVISIONI DEFINITIVE DI CASSA
<b>EQUILIBRIO FINALE (D=A+B)</b>	
di cui Disavanzo D/3 da DANC che peggiora il disavanzo di amm. (10)	

**Saldo corrente ai fini della copertura degli investimenti pluriennali delle Regioni a statuto ordinario <sup>(5)</sup>**

<b>A) Equilibrio di parte corrente</b>		<b>-10.114.311,94</b>
Utilizzo risultato di amministrazione destinato al finanziamento di spese correnti e al rimborso di prestiti	(-)	0,00
Entrate non ricorrenti che non hanno dato copertura a impegni	(-)	0,00
Fondo pluriennale vincolato per spese correnti iscritto in entrata al netto delle componenti non vincolate derivanti dal riaccertamento ord.	(-)	0,00
Entrate titoli 1-2-3 non sanitarie con specifico vincolo di destinazione	(-)	0,00
Entrate titoli 1-2-3 destinate al finanziamento del SSN	(-)	0,00
Spese correnti non sanitarie finanziate da entrate con specifico vincolo di destinazione	(+)	0,00
Fondo pluriennale vincolato di parte corrente (di spesa) al netto delle componenti non vincolate derivanti dal riaccertamento ord.	(+)	0,00
Spese correnti finanziate da entrate destinate al SSN	(+)	0,00
<b>Equilibrio di parte corrente ai fini della copertura degli investimenti pluriennali.</b>		<b>-10.114.311,94</b>

**Saldo corrente ai fini della copertura degli investimenti pluriennali delle Autonomie speciali <sup>(6)</sup>**

<b>A) Equilibrio di parte corrente</b>		<b>-10.114.311,94</b>
Utilizzo risultato di amministrazione per il finanziamento di spese correnti e al rimborso di prestiti	(-)	0,00
Entrate non ricorrenti che non hanno dato copertura a impegni	(-)	0,00
<b>Equilibrio di parte corrente ai fini della copertura degli investimenti pluriennali.</b>		<b>-10.114.311,94</b>

- (1) Escluso il disavanzo derivante dal debito autorizzato e non contratto.  
(2) Corrispondono alle entrate in conto capitale relative ai soli contributi agli investimenti destinati al rimborso prestiti corrispondenti alla voce del piano dei conti finanziario con codifica E.4.02.06.00.000.  
(3) Il corrispettivo della cessione di beni immobili può essere destinato all'estinzione anticipata di prestiti - principio applicato della contabilità finanziaria 3.13.  
(4) Indicare l'importo dello stanziamento definitivo.  
(5) Indicare l'importo della lettera C/1).  
(6) Nel rispetto delle priorità previste dall'ordinamento.  
(7) Le spese correnti finanziate da entrate con specifico vincolo di destinazione comprendono quelle finanziate da entrate vincolate accertate nell'esercizio e da FPV d'entrata.

(16) Le quote accantonate in sede di rendiconto riguardanti le partite finanziarie devono essere aggiunte nell'equilibrio di parte corrente se il saldo delle partite finanziarie è negativo, altrimenti sono inserite nell'equilibrio in conto capitale

## CONTO ECONOMICO

CONTO ECONOMICO		2022	2021	Riferimento art.2425 CC	Riferimento DM 26/4/95
<b>A) COMPONENTI POSITIVI DELLA GESTIONE</b>					
1	Proventi da tributi	0,00	0,00		
2	Proventi da fondi perequativi	0,00	0,00		
3	Proventi da trasferimenti e contributi	24.825.024,60	34.394.151,82		
a	<i>Proventi da trasferimenti correnti</i>	24.825.024,60	34.394.151,82		A5c
b	<i>Quota annuale di contributi agli investimenti</i>	0,00	0,00		E20c
c	<i>Contributi agli investimenti</i>	0,00	0,00		
4	Ricavi delle vendite e prestazioni e proventi da servizi pubblici	0,00	0,00	A1	A1a
a	<i>Proventi derivanti dalla gestione dei beni</i>	0,00	0,00		
b	<i>Ricavi della vendita di beni</i>	0,00	0,00		
c	<i>Ricavi e proventi dalla prestazione di servizi</i>	0,00	0,00		
5	Variazioni nelle rimanenze di prodotti in corso di lavorazione, etc. (+/-)	0,00	0,00	A2	A2
6	Variazione dei lavori in corso su ordinazione	0,00	0,00	A3	A3
7	Incrementi di immobilizzazioni per lavori interni	0,00	0,00	A4	A4
8	Altri ricavi e proventi diversi	6.248,21	5.900,00	A5	A5 a e b
<b>TOTALE COMPONENTI POSITIVI DELLA GESTIONE (A)</b>		<b>24.831.272,81</b>	<b>34.400.051,82</b>		
<b>B) COMPONENTI NEGATIVI DELLA GESTIONE</b>					
9	Acquisto di materie prime e/o beni di consumo	3.305.900,00	216.782,00	B6	B6
10	Prestazioni di servizi	12.372.143,25	18.977.430,74	B7	B7
11	Utilizzo beni di terzi	27.800,00	29.800,00	B8	B8
12	Trasferimenti e contributi	975.350,00	1.540.118,00		
a	<i>Trasferimenti correnti</i>	975.350,00	1.540.118,00		
b	<i>Contributi agli investimenti ad Amministrazioni pubb.</i>	0,00	0,00		
c	<i>Contributi agli investimenti ad altri soggetti</i>	0,00	0,00		
13	Personale	7.559.045,85	12.074.735,93	B9	B9
14	Ammortamenti e svalutazioni	17.703,20	17.586,81	B10	B10
a	<i>Ammortamenti di immobilizzazioni Immateriali</i>	0,00	0,00	B10a	B10a
b	<i>Ammortamenti di immobilizzazioni materiali</i>	17.703,20	17.586,81	B10b	B10b
c	<i>Altre svalutazioni delle immobilizzazioni</i>	0,00	0,00	B10c	B10c
d	<i>Svalutazione dei crediti</i>	0,00	0,00	B10d	B10d
15	Variazioni nelle rimanenze di materie prime e/o beni di consumo (+/-)	0,00	0,00	B11	B11
16	Accantonamenti per rischi	0,00	0,00	B12	B12
17	Altri accantonamenti	0,00	0,00	B13	B13
18	Oneri diversi di gestione	16.246,12	11.500,00	B14	B14
<b>TOTALE COMPONENTI NEGATIVI DELLA GESTIONE (B)</b>		<b>24.274.188,42</b>	<b>32.867.953,48</b>		
<b>DIFFERENZA FRA COMP. POSITIVI E NEGATIVI DELLA GESTIONE (A-B)</b>		<b>557.084,39</b>	<b>1.532.098,34</b>		
<b>C) PROVENTI ED ONERI FINANZIARI</b>					
<i>Proventi finanziari</i>					
19	Proventi da partecipazioni	0,00	0,00	C15	C15
a	<i>da società controllate</i>	0,00	0,00		
b	<i>da società partecipate</i>	0,00	0,00		
c	<i>da altri soggetti</i>	0,00	0,00		
20	Altri proventi finanziari	7,82	9,79	C16	C16
<b>Totale proventi finanziari</b>		<b>7,82</b>	<b>9,79</b>		
<i>Oneri finanziari</i>					
21	Interessi ed altri oneri finanziari	0,00	0,00	C17	C17
a	<i>Interessi passivi</i>	0,00	0,00		
b	<i>Altri oneri finanziari</i>	0,00	0,00		
<b>Totale oneri finanziari</b>		<b>0,00</b>	<b>0,00</b>		
<b>TOTALE PROVENTI ED ONERI FINANZIARI (C)</b>		<b>7,82</b>	<b>9,79</b>		
<b>D) RETTIFICHE DI VALORE ATTIVITA' FINANZIARIE</b>					
22	Rivalutazioni	0,00	0,00	D18	D18
23	Svalutazioni	0,00	0,00	D19	D19
<b>TOTALE RETTIFICHE (D)</b>		<b>0,00</b>	<b>0,00</b>		
<b>E) PROVENTI ED ONERI STRAORDINARI</b>					
24	Proventi straordinari	4.485.924,93	11.869,34	E20	E20
a	<i>Proventi da permessi di costruire</i>	0,00	0,00		
b	<i>Proventi da trasferimenti in conto capitale</i>	0,00	0,00		
c	<i>Sopravvenienze attive e insussistenze del passivo</i>	4.485.924,93	11.869,34		E20b
d	<i>Plusvalenze patrimoniali</i>	0,00	0,00		E20c
e	<i>Altri proventi straordinari</i>	0,00	0,00		
<b>Totale proventi straordinari</b>		<b>4.485.924,93</b>	<b>11.869,34</b>		
25	Oneri straordinari	4.596.377,35	19.500,00	E21	E21
a	<i>Trasferimenti in conto capitale</i>	0,00	0,00		
b	<i>Sopravvenienze passive e insussistenze dell'attivo</i>	4.596.377,35	19.500,00		E21b
c	<i>Minusvalenze patrimoniali</i>	0,00	0,00		E21a
d	<i>Altri oneri straordinari</i>	0,00	0,00		E21d
<b>Totale oneri straordinari</b>		<b>4.596.377,35</b>	<b>19.500,00</b>		
<b>TOTALE PROVENTI ED ONERI STRAORDINARI (E)</b>		<b>-110.452,42</b>	<b>-7.630,66</b>		
<b>RISULTATO PRIMA DELLE IMPOSTE (A-B+C+D+E)</b>		<b>446.639,79</b>	<b>1.524.477,47</b>		
26	Imposte	395.055,09	1.507.223,67	E22	E22

CONTO ECONOMICO		2022	2021	Riferimento art.2425 CC	Riferimento DM 26/4/95
	RISULTATO DELL'ESERCIZIO	51.584,70	17.253,80	E23	E23

STATO PATRIMONIALE - ATTIVO

STATO PATRIMONIALE (ATTIVO)				2022	2021	Riferimento art.2424 CC	Riferimento DM 26/4/95
			A) CREDITI vs.LO STATO ED ALTRE AMMINISTRAZIONI PUBBLICHE PER LA PARTECIPAZIONE AL FONDO DI DOTAZIONE	0,00	0,00	A	A
			<b>TOTALE CREDITI vs PARTECIPANTI (A)</b>	<b>0,00</b>	<b>0,00</b>		
I			<b>B) IMMOBILIZZAZIONI</b>				
			<i>Immobilizzazioni immateriali</i>			BI	BI
	1		Costi di impianto e di ampliamento	0,00	0,00	BI1	BI1
	2		Costi di ricerca sviluppo e pubblicità	0,00	0,00	BI2	BI2
	3		Diritti di brevetto ed utilizzazione opere dell'ingegno	0,00	0,00	BI3	BI3
	4		Concessioni, licenze, marchi e diritti simile	0,00	0,00	BI4	BI4
	5		Avviamento	0,00	0,00	BI5	BI5
	6		Immobilizzazioni in corso ed acconti	0,00	0,00	BI6	BI6
	9		Altre	0,00	0,00	BI7	BI7
			<b>Totale immobilizzazioni immateriali</b>	<b>0,00</b>	<b>0,00</b>		
II			<i>Immobilizzazioni materiali (3)</i>				
	1		Beni demaniali	<b>0,00</b>	<b>0,00</b>		
	1.1		Terreni	0,00	0,00		
	1.2		Fabbricati	0,00	0,00		
	1.3		Infrastrutture	0,00	0,00		
	1.9		Altri beni demaniali	0,00	0,00		
III	2		Altre immobilizzazioni materiali (3)	<b>123.580,75</b>	<b>136.855,95</b>		
	2.1		Terreni	0,00	0,00	BII1	BII1
	a		<i>di cui in leasing finanziario</i>	0,00	0,00		
	2.2		Fabbricati	0,00	0,00		
	a		<i>di cui in leasing finanziario</i>	0,00	0,00		
	2.3		Impianti e macchinari	27.106,50	24.731,27	BII2	BII2
	a		<i>di cui in leasing finanziario</i>	0,00	0,00		
	2.4		Attrezzature industriali e commerciali	59.699,83	64.292,13	BII3	BII3
	2.5		Mezzi di trasporto	0,00	0,00		
	2.6		Macchine per ufficio e hardware	0,00	0,00		
	2.7		Mobili e arredi	36.774,42	47.832,55		
	2.8		Infrastrutture	0,00	0,00		
	2.99		Altri beni materiali	0,00	0,00		
	3		Immobilizzazioni in corso ed acconti	0,00	4.189,50	BII5	BII5
			<b>Totale immobilizzazioni materiali</b>	<b>123.580,75</b>	<b>141.045,45</b>		
IV			<i>Immobilizzazioni Finanziarie (1)</i>				
	1		Partecipazioni in	<b>0,00</b>	<b>0,00</b>	BIII1	BIII1
	a		<i>imprese controllate</i>	0,00	0,00	BIII1a	BIII1a
	b		<i>imprese partecipate</i>	0,00	0,00	BIII1b	BIII1b
	c		<i>altri soggetti</i>	0,00	0,00		
	2		Crediti verso	<b>0,00</b>	<b>0,00</b>	BIII2	BIII2
	a		<i>altre amministrazioni pubbliche</i>	0,00	0,00		
	b		<i>imprese controllate</i>	0,00	0,00	BIII2a	BIII2a
	c		<i>imprese partecipate</i>	0,00	0,00	BIII2b	BIII2b
	d		<i>altri soggetti</i>	0,00	0,00	BIII2c BIII2d	BIII2d
	3		Altri titoli	0,00	0,00	BIII3	
			<b>Totale immobilizzazioni finanziarie</b>	<b>0,00</b>	<b>0,00</b>		
			<b>TOTALE IMMOBILIZZAZIONI (B)</b>	<b>123.580,75</b>	<b>141.045,45</b>		
I			<b>C) ATTIVO CIRCOLANTE</b>				
			Rimanenze	0,00	0,00	CI	CI
			<b>Totale Rimanenze</b>	<b>0,00</b>	<b>0,00</b>		
II			<i>Crediti (2)</i>				
	1		Crediti di natura tributaria	<b>0,00</b>	<b>0,00</b>		
	a		<i>Crediti da tributi destinati al finanziamento della sanità</i>	0,00	0,00		
	b		<i>Altri crediti da tributi</i>	0,00	0,00		
	c		<i>Crediti da Fondi perequativi</i>	0,00	0,00		
	2		Crediti per trasferimenti e contributi	<b>23.325.458,90</b>	<b>18.573.486,26</b>		
	a		<i>verso amministrazioni pubbliche</i>	19.803.537,60	15.051.564,96		
	b		<i>imprese controllate</i>	0,00	0,00	CII2	CII2
	c		<i>imprese partecipate</i>	0,00	0,00	CII3	CII3
	d		<i>verso altri soggetti</i>	3.521.921,30	3.521.921,30		
	3		Verso clienti ed utenti	0,00	0,00	CII1	CII1
	4		Altri Crediti	<b>535.271,73</b>	<b>316.994,06</b>	CII5	CII5
	a		<i>verso l'erario</i>	0,00	0,00		
	b		<i>per attività svolta per c/terzi</i>	0,00	0,00		
	c		<i>altri</i>	535.271,73	316.994,06		
			<b>Totale crediti</b>	<b>23.860.730,63</b>	<b>18.890.480,32</b>		

STATO PATRIMONIALE (ATTIVO)				2022	2021	Riferimento art.2424 CC	Riferimento DM 26/4/95
III			<i>Attività finanziarie che non costituiscono immobilizzi</i>				
	1		Partecipazioni	0,00	0,00	CIII1,2,3,4,5	CIII1,2,3
	2		Altri titoli	0,00	0,00	CIII6	CIII5
			<b>Totale attività finanziarie che non costituiscono immobilizzi</b>	<b>0,00</b>	<b>0,00</b>		
IV			<i>Disponibilità liquide</i>				
	1		Conto di tesoreria	6.144.903,77	10.542.367,37		
		a	Istituto tesoriere	6.144.903,77	10.542.367,37		CIV1a
		b	presso Banca d'Italia	0,00	0,00		
	2		Altri depositi bancari e postali	0,00	0,00	CIV1	CIV1b e CIV1c
	3		Denaro e valori in cassa	0,00	0,00	CIV2 e CIV3	CIV2 e CIV3
	4		Altri conti presso la tesoreria statale intestati all'ente	0,00	0,00		
			<b>Totale disponibilità liquide</b>	<b>6.144.903,77</b>	<b>10.542.367,37</b>		
			<b>TOTALE ATTIVO CIRCOLANTE (C)</b>	<b>30.005.634,40</b>	<b>29.432.847,69</b>		
			<b>D) RATEI E RISCONTI</b>				
	1		Ratei attivi	0,00	0,00	D	D
	2		Risconti attivi	0,00	0,00	D	D
			<b>TOTALE RATEI E RISCONTI (D)</b>	<b>0,00</b>	<b>0,00</b>		
			<b>TOTALE DELL'ATTIVO (A+B+C+D)</b>	<b>30.129.215,15</b>	<b>29.573.893,14</b>		

(1) Con separata indicazione degli importi esigibili entro l'esercizio successivo.

(2) Con separata indicazione degli importi esigibili oltre l'esercizio successivo.

(3) Con separata indicazione degli importi relativi a beni indisponibili.

## STATO PATRIMONIALE - PASSIVO

STATO PATRIMONIALE (PASSIVO)			2022	2021	Riferimento art.2424 CC	Riferimento DM 26/4/95
<b>A) PATRIMONIO NETTO</b>						
I		Fondo di dotazione	540.823,55	540.823,55	AI	AI
II		Riserve	<b>0,00</b>	<b>0,00</b>		
	b	da capitale	0,00	0,00	AII, AIII	AII, AIII
	c	da permessi di costruire	0,00	0,00		
	d	riserve indisponibili per beni demaniali e patrimoniali indisponibili e per i beni culturali	0,00	0,00		
	e	altre riserve indisponibili	0,00	0,00		
	f	altre riserve disponibili	0,00	0,00		
III		Risultato economico dell'esercizio	51.584,70	17.253,80	AIX	AIX
IV		Risultati economici di esercizi precedenti	-58.746,66	-76.000,46	AVII	
V		Riserve negative per beni indisponibili	0,00	0,00		
<b>TOTALE PATRIMONIO NETTO (A)</b>			<b>533.661,59</b>	<b>482.076,89</b>		
<b>B) FONDI PER RISCHI ED ONERI</b>						
	1	Per trattamento di quiescenza	0,00	0,00	B1	B1
	2	Per imposte	0,00	0,00	B2	B2
	3	Altri	96.000,00	96.000,00	B3	B3
<b>TOTALE FONDI RISCHI ED ONERI (B)</b>			<b>96.000,00</b>	<b>96.000,00</b>		
<b>C) TRATTAMENTO DI FINE RAPPORTO</b>			0,00	0,00	C	C
<b>TOTALE T.F.R. (C)</b>			<b>0,00</b>	<b>0,00</b>		
<b>D) DEBITI (1)</b>						
	1	Debiti da finanziamento	<b>0,00</b>	<b>0,00</b>		
	a	prestiti obbligazionari	0,00	0,00	D1 e D2	D1
	b	v/ altre amministrazioni pubbliche	0,00	0,00		
	c	verso banche e tesoriere	0,00	0,00	D4	D3 e D4
	d	verso altri finanziatori	0,00	0,00	D5	
	2	Debiti verso fornitori	11.548.052,70	5.762.054,17	D7	D6
	3	Acconti	0,00	0,00	D6	D5
	4	Debiti per trasferimenti e contributi	<b>183.000,00</b>	<b>42.100,00</b>		
	a	enti finanziati dal servizio sanitario nazionale	0,00	0,00		
	b	altre amministrazioni pubbliche	0,00	0,00		
	c	imprese controllate	0,00	0,00	D9	D8
	d	imprese partecipate	0,00	0,00	D10	D9
	e	altri soggetti	183.000,00	42.100,00		
	5	Altri debiti	<b>17.758.500,86</b>	<b>23.167.771,83</b>	D12,D13,D14	D11,D12,D13
	a	tributari	1.781.362,42	1.667.448,59		
	b	verso istituti di previdenza e sicurezza sociale	3.034.017,51	4.323.199,74		
	c	per attività svolta per c/terzi (2)	0,00	0,00		
	d	altri	12.943.120,93	17.177.123,50		
<b>TOTALE DEBITI (D)</b>			<b>29.489.553,56</b>	<b>28.971.926,00</b>		
<b>E) RATEI E RISCONTI E CONTRIBUTI AGLI INVESTIMENTI</b>						
I		Ratei passivi	0,00	0,00	E	E
II		Risconti passivi	<b>10.000,00</b>	<b>23.890,25</b>	E	E
	1	Contributi agli investimenti	<b>0,00</b>	<b>0,00</b>		
	a	da altre amministrazioni pubbliche	0,00	0,00		
	b	da altri soggetti	0,00	0,00		
	2	Concessioni pluriennali	0,00	0,00		
	3	Altri risconti passivi	10.000,00	23.890,25		
<b>TOTALE RATEI E RISCONTI (E)</b>			<b>10.000,00</b>	<b>23.890,25</b>		
<b>TOTALE DEL PASSIVO (A+B+C+D+E)</b>			<b>30.129.215,15</b>	<b>29.573.893,14</b>		
<b>CONTI D'ORDINE</b>						
		1) Impegni su esercizi futuri	0,00	0,00		
		2) Beni di terzi in uso	0,00	0,00		
		3) Beni dati in uso a terzi	0,00	0,00		
		4) Garanzie prestate a amministrazioni pubbliche	0,00	0,00		
		5) Garanzie prestate a imprese controllate	0,00	0,00		
		6) Garanzie prestate a imprese partecipate	0,00	0,00		
		7) Garanzie prestate a altre imprese	0,00	0,00		
<b>TOTALE CONTI D'ORDINE</b>			<b>0,00</b>	<b>0,00</b>		

(1) Con separata indicazione degli importi esigibili oltre l'esercizio successivo.

(2) Non comprende i debiti derivanti dall'attività di sostituto di imposta. I debiti derivanti da tale attività sono considerati nelle voci 5 a) e b).

PROSPETTO DIMOSTRATIVO DEL RISULTATO DI AMMINISTRAZIONE

		GESTIONE		
		RESIDUI	COMPETENZA	TOTALE
FONDO CASSA AL 1° GENNAIO				10.542.367,37
RISCOSSIONI	(+)	2.436.494,86	15.683.407,91	18.119.902,77
PAGAMENTI	(-)	12.023.892,03	10.493.474,34	22.517.366,37
SALDO DI CASSA AL 31 DICEMBRE	(=)			6.144.903,77
PAGAMENTI PER AZIONI ESECUTIVE NON REGOLARIZZATE AL 31 DICEMBRE	(-)			0,00
FONDO DI CASSA AL 31 DICEMBRE	(=)			6.144.903,77
RESIDUI ATTIVI	(+)	11.886.935,94	11.870.365,02	23.860.730,63
<i>DI CUI DERIVANTI DA ACCERTAMENTI DI TRIBUTI EFFETTUATI SULLA BASE DELLA STIMA DEL DIPARTIMENTO DELLE FINANZE</i>				0,00
RESIDUI PASSIVI	(-)	12.399.287,14	17.026.644,52	29.425.931,66
FONDO PLURIENNALE VINCOLATO PER SPESE CORRENTI (1)	(-)			13.261,50
FONDO PLURIENNALE VINCOLATO PER SPESE IN CONTO CAPITALE (1)	(-)			0,00
<b>RISULTATO DI AMMINISTRAZIONE AL 31/12/2022 (A)(2)</b>	<b>(=)</b>			<b>566.441,24</b>

Composizione del risultato di amministrazione al 31 dicembre 2022:	
<b>Parte accantonata (3)</b>	
Fondo crediti di dubbia esigibilità al 31/12/2022 (4)	0,00
Accantonamento residui perenti al 31/12/2022 (solo per le regioni) (5)	63.621,90
Fondo anticipazioni liquidità	0,00
Fondo perdite società partecipate	0,00
Fondo di garanzia debiti commerciali	0,00
Fondo contenzioso	96.000,00
Altri accantonamenti	16.262,47
<b>Totale parte accantonata (B)</b>	<b>175.884,37</b>
<b>Parte vincolata</b>	
Vincoli derivanti da leggi e dai principi contabili	0,00
Vincoli derivanti da trasferimenti	0,00
Vincoli derivanti dalla contrazione di mutui	0,00
Vincoli formalmente attribuiti dall'ente	0,00
Altri vincoli	0,00
<b>Totale parte vincolata (C)</b>	<b>0,00</b>
<b>Parte destinata agli investimenti</b>	
<b>Totale parte destinata agli investimenti (D)</b>	<b>0,00</b>
<b>Totale parte disponibile (E=A-B-C-D)</b>	<b>390.556,87</b>
<b>F) di cui Disavanzo da debito autorizzato e non contratto (6)</b>	<b>0,00</b>
<b>Se E è negativo, tale importo è iscritto tra le spese del bilancio di previsione come disavanzo da ripianare (6)</b>	

(1) Indicare l'importo del fondo pluriennale vincolato risultante dal conto del bilancio (in spesa).

(2) Se negativo, le regioni indicano in nota la quota del disavanzo corrispondente al debito autorizzato e non contratto, distintamente da quella derivante dalla gestione ordinaria.

(3) Non comprende il fondo pluriennale vincolato.

(4) Indicare l'importo del Fondo crediti di dubbia esigibilità risultante dall'allegato 8 c).

(5) Solo per le regioni Indicare l'importo dell'accantonamento per residui perenti al 31 dicembre 2022

(6) Solo per le Regioni e le Province autonome. In caso di risultato negativo, le regioni iscrivono nel passivo del bilancio distintamente il disavanzo di amministrazione da ripianare (lettera E al netto della lettera F) e il disavanzo derivante da debito autorizzato e non contratto (lettera F).



## ELENCO ANALITICO DELLE RISORSE ACCANTONATE NEL RISULTATO DI AMMINISTRAZIONE (\*)

Capitolo di spesa	descrizione	Risorse accantonate al 1/1/2022 (5)	Risorse accantonate applicate al bilancio dell'esercizio 2022 (con segno -1)	Risorse accantonate stanziata nella spesa del bilancio dell'esercizio 2022	Variazione accantonamenti effettuata in sede di rendiconto (con segno +/-2)	Risorse accantonate nel risultato di amministrazione al 31/12/2022
		(a)	(b)	(c)	(d)	(e)=(a)+(b)+(c)+(d)
Fondo contenzioso U8201020201	FONDO CONTENZIOSO	96.000,00	0,00	0,00	0,00	96.000,00
Totale Fondo contenzioso		96.000,00	0,00	0,00	0,00	96.000,00
Fondo garanzia debiti commerciali U8201030101	FONDO DI RISERVA PER SOPPERIRE AD EVENTUALI DEFICIENZE DEGLI STANZIAMENTI DI CASSA	15.621,27	0,00	0,00	641,20	16.262,47
Totale Fondo garanzia debiti commerciali		15.621,27	0,00	0,00	641,20	16.262,47
Accantonamento residui perenti (solo per le regioni) U0700310100	RESIDUI PASSIVI DI PARTE CORRENTE PERENTI AGLI EFFETTI AMM.VI E REISCRITTI NEL BILANCIO DI COMPETENZA (ART. 52 C. 4 E 5 DELLA L. REG. 4.2.2002 N° 8 (SPESE OBBLIGATORIE)	63.621,90	0,00	0,00	0,00	63.621,90
Totale Accantonamento residui perenti (solo per le regioni)		63.621,90	0,00	0,00	0,00	63.621,90
<b>Totale</b>		<b>175.243,17</b>	<b>0,00</b>	<b>0,00</b>	<b>641,20</b>	<b>175.884,37</b>

(\*) **Le modalità di compilazione delle singole voci del prospetto sono descritte nel paragrafo 13.7.1 del principio applicato della programmazione**

- (1) Indicare, con il segno (-), l'utilizzo dei fondi accantonati attraverso l'applicazione in bilancio della corrispondente quota del risultato di amministrazione.
- (2) Indicare con il segno (+) i maggiori accantonamenti nel risultato di amministrazione effettuati in sede di predisposizione del rendiconto, e con il segno (-), le riduzioni degli accantonamenti effettuati in sede di predisposizione del rendiconto.
- (3) Con riferimento ai capitoli di bilancio riguardanti il FCDE, devono essere preliminarmente valorizzate le colonne (a) e (e) nelle quali devono essere indicate rispettivamente le quote accantonate nel risultato di amministrazione degli esercizi (2018) e (2019) determinate nel rispetto dei principi contabili. Successivamente sono valorizzati gli importi di cui alla lettera (b), che corrispondono alla quota del risultato di amministrazione applicata al bilancio 2019 per le rispettive quote del FCDE. Se l'importo della colonna (e) è minore della somma algebrica delle colonne (a) +(b), la differenza è iscritta con il segno (-) nella colonna (d). Se l'importo della colonna (e) è maggiore della somma algebrica delle colonne (a)+(b), la differenza è iscritta con il segno (+) nella colonna (c) entro il limite dell'importo stanziato in bilancio per il FCDE (previsione definitiva). Se lo stanziamento di bilancio non è capiente, la differenza è iscritta nella colonna (d) con il segno (+).
- (4) I fondi di riserva e i fondi speciali non confluiscono nella quota accantonata del risultato di amministrazione.
- (5) In caso di revisione della composizione del risultato di amministrazione all'inizio dell'esercizio (vincolati, accantonati e destinati agli investimenti) i dati della colonna 1 possono non corrispondere con i dati dell'ultima colonna del prospetto a/1 del rendiconto dell'esercizio precedente.

Allegato a/2) Risultato di amministrazione - quote vincolate

ELENCO ANALITICO DELLE RISORSE VINCOLATE NEL RISULTATO DI AMMINISTRAZIONE (\*)

Cap. di entrata	Descr.	Capitolo di spesa correlato	Descr.	Risorse vinc. nel risultato di amministrazione al 1/1/2022 (1)	Risorse vincolate applicate al bilancio dell'esercizio 2022	Entrate vincolate accertate nell'esercizio 2022	Impegni eserc. 2022 finanziati da entrate vincolate accertate nell'esercizio o da quote vincolate del risultato di amministrazione	Fondo plur. vinc. al 31/12/2020 finanziato da entrate vincolate accertate nell'esercizio o da quote vincolate del risultato di amministrazione	Cancellazione di residui attivi vincolati (2) o eliminazione del vincolo su quote del risultato di amministrazione (+) e cancellazione di residui passivi finanziati da risorse vincolate (-) (gestione dei residui):	Cancellazione nell'esercizio 2022 di impegni finanziati dal fondo pluriennale vincolato dopo l'approvazione del rendiconto dell'esercizio 2021 non reimpegnati nell'esercizio 2022	Risorse vincolate nel bilancio al 31/12/2022	Risorse vincolate nel risultato di amministrazione al 31/12/2022
				(a)	(b)	(c)	(d)	(e)	(f)	(g)	(h)=(b)+(c)-(d)-(e)+(g)	(i)=(a)+(c)-(d)-(e)-(f)+(g)

Totale quote accantonate riguardanti le risorse vincolate da legge (m/1)	0,00	0,00
Totale quote accantonate riguardanti le risorse vincolate da trasferimenti (m/2)	0,00	0,00
Totale quote accantonate riguardanti le risorse vincolate da finanziamenti (m/3)	0,00	0,00
Totale quote accantonate riguardanti le risorse vincolate dall'ente (m/4)	0,00	0,00
Totale quote accantonate riguardanti le risorse vincolate da altro (m/5)	0,00	0,00
<b>Totale quote accantonate riguardanti le risorse vincolate (m=m/1+m/2+m/3+m/4+m/5)</b>		
Totale risorse vincolate da legge al netto di quelle che sono state oggetto di accantonamenti (n/1=l/1-m/1)	0,00	0,00
Totale risorse vincolate da trasferimenti al netto di quelle che sono state oggetto di accantonamenti (n/2=l/2-m/2)	0,00	0,00
Totale risorse vincolate da finanziamenti al netto di quelle che sono state oggetto di accantonamenti (n/3=l/3-m/3)	0,00	0,00
Totale risorse vincolate dall'Ente al netto di quelle che sono state oggetto di accantonamenti (n/4=l/4-m/4)	0,00	0,00
Totale risorse vincolate da altro al netto di quelle che sono state oggetto di accantonamenti (n/5=l/5-m/5)	0,00	0,00
<b>Totale risorse vincolate al netto di quelle che sono state oggetto di accantonamenti (n=l-m)</b>	<b>0,00</b>	<b>0,00</b>

(\*) Le modalità di compilazione delle singole voci del prospetto sono descritte nel paragrafo 13.7.2 del principio applicato della programmazione

- (1) In caso di revisione della composizione del risultato di amministrazione all'inizio dell'esercizio (vincolati, accantonati e destinati agli investimenti) i dati della colonna 1 possono non corrispondere con i dati dell'ultima colonna del prospetto a/2 del rendiconto dell'esercizio precedente.
- (2) Esclusa la cancellazione di residui attivi non compresi nella quota vincolata del risultato di amministrazione dell'esercizio precedente (ad es. i residui attivi vincolati che hanno finanziato impegni).

Allegato c) - Fondo crediti di dubbia esigibilità

**COMPOSIZIONE DELL'ACCANTONAMENTO AL FONDO CREDITI DI DUBBIA ESIGIBILITA' \* E AL FONDO SVALUTAZIONE CREDITI**  
Esercizio finanziario 2022

TIPOLOGIA	DENOMINAZIONE	RESIDUI ATTIVI FORMATISI NELL'ESERCIZIO CUI SI RIFERISCE IL RENDICONTO (a)	RESIDUI ATTIVI DEGLI ESERCIZI PRECEDENTI (b)	TOTALE RESIDUI ATTIVI (c) = (a) + (b)	IMPORTO MINIMO DEL FONDO (d)	FONDO CREDITI DI DUBBIA ESIGILITA' (e)	% di accantonamento al fondo crediti di dubbia esigibilità (f) = (e) / (c)
	<b>Trasferimenti correnti</b>						
2010100	Tipologia 101: Trasferimenti correnti da Amministrazioni pubbliche	11.755.517,02	8.048.020,58	19.803.537,60	0,00	0,00	0,00%
2010500	Tipologia 105: Trasferimenti correnti dall'Unione Europea e dal Resto del Mondo	0,00	3.521.921,30	3.521.921,30	0,00	0,00	0,00%
	Trasferimenti correnti dal Resto del Mondo	0,00	3.521.921,30	3.521.921,30	0,00	0,00	0,00%
2000000	<b>TOTALE TITOLO 2</b>	<b>11.755.517,02</b>	<b>11.569.941,88</b>	<b>23.325.458,90</b>	<b>0,00</b>	<b>0,00</b>	<b>0,00%</b>
	<b>Entrate extratributarie</b>						
3050000	Tipologia 500: Rimborsi e altre entrate correnti	2.535,82	5.457,08	7.992,90	0,00	0,00	0,00%
3000000	<b>TOTALE TITOLO 3</b>	<b>2.535,82</b>	<b>5.457,08</b>	<b>7.992,90</b>	<b>0,00</b>	<b>0,00</b>	<b>0,00%</b>
	<b>TOTALE GENERALE</b>	<b>11.758.052,84</b>	<b>11.575.398,96</b>	<b>23.333.451,80</b>	<b>0,00</b>	<b>0,00</b>	<b>0,00%</b>
	<i>DI CUI FONDO CREDITI DI DUBBIA ESIGIBILITA' IN C/CAPITALE</i>						
	<i>DI CUI FONDO CREDITI DI DUBBIA ESIGIBILITA' DI PARTE CORRENTE (n)</i>	11.758.052,84	11.575.398,96	23.333.451,80	0,00	0,00	0,00%

CONFRONTO FONDO CREDITI DI DUBBIA ESIGIBILITA' - FONDO SVALUTAZIONE CREDITI	TOTALE CREDITI	FONDO SVALUTAZIONE CREDITI
RESIDUI ATTIVI NEL CONTO DEL BILANCIO TITOLI DA 1 A 5	23.333.451,80	0,00
CREDITI STRALCIATI DAL CONTO DEL BILANCIO	0,00	0,00
<b>TOTALE</b>	<b>23.333.451,80</b>	<b>0,00</b>

- \* Il fondo crediti di dubbia esigibilità è un accantonamento del risultato di amministrazione. Non richiedono l'accantonamento a tale fondo: a) i trasferimenti da altre Amministrazioni pubbliche e dall'Unione europea; b) i crediti assistiti da fidejussione; c) le entrate tributarie che, sulla base dei nuovi principi contabili, sono accertate per cassa.
- (e) Gli importi della colonna (e) non devono essere inferiori a quelli della colonna (d); se sono superiori le motivazioni della differenza sono indicate nella relazione al rendiconto. Il totale generale della colonna (f) corrisponde all'importo del fondo crediti di dubbia esigibilità accantonato nel risultato di amministrazione.
- (g) Indicare il totale generale della colonna c).
- (h) Indicare il totale generale della colonna e).
- (i) Indicare l'importo complessivo dei crediti stralciati dal conto del bilancio nell'esercizio in corso e negli esercizi precedenti.
- (l) corrisponde all'importo della cella (i).
- (m) trattasi solo degli accertamenti pluriennali di entrate riguardanti il titolo 5 e gli accertamenti pluriennali derivanti dalla rateizzazione delle entrate dei titoli 1 e 3.
- (n) comprende anche l'accantonamento riguardante i crediti del titolo 5.

**COMPOSIZIONE PER MISSIONI E PROGRAMMI DEL FONDO PLURIENNALE VINCOLATO DELL'ESERCIZIO 2022 DI RIFERIMENTO DEL BILANCIO 2022\***

MISSIONI E PROGRAMMI		Fondo pluriennale vincolato al 31 dicembre dell'esercizio 2021	Spese impegnate negli esercizi precedenti e imputate all'esercizio 2022 e coperte dal fondo pluriennale vincolato	Riaccertamento degli impegni di cui alla lettera b) effettuata nel corso dell'esercizio 2022 (cd. economie di impegno)	Riaccertamento degli impegni di cui alla lettera b) effettuata nel corso dell'esercizio 2022 (cd. economie di impegno) su impegni pluriennali finanziati dal FPV e imputati agli esercizi successivi a 2022	Quota del fondo pluriennale vincolato al 31 dicembre dell'esercizio 2021 rinviata all'esercizio 2023 e successivi	Spese impegnate nell'esercizio 2022 con imputazione all'esercizio 2023 e coperte dal fondo pluriennale vincolato	Spese impegnate nell'esercizio 2022 con imputazione all'esercizio 2024 e coperte dal fondo pluriennale vincolato	Spese impegnate nell'esercizio 2022 con imputazione a esercizi successivi a quelli considerati nel bilancio pluriennale e coperte dal fondo pluriennale vincolato	Fondo pluriennale vincolato al 31 dicembre dell'esercizio 2022
		(a)	(b)	(x)	(y)	(c) = (a) - (b) - (x) - (y)	(d)	(e)	(f)	(g) = (c) + (d) + (e) + (f)
<b>01</b>	<b>MISSIONE 01 - Servizi istituzionali, generali e di gestione</b>									
10	Risorse umane	22.580,25	22.580,25	0,00	0,00	0,00	0,00	0,00	0,00	0,00
11	Altri servizi generali	1.400,00	1.400,00	0,00	0,00	0,00	13.261,50	0,00	0,00	13.261,50
	<b>TOTALE MISSIONE 01 - Servizi istituzionali, generali e di gestione</b>	<b>23.980,25</b>	<b>23.980,25</b>	<b>0,00</b>	<b>0,00</b>	<b>0,00</b>	<b>13.261,50</b>	<b>0,00</b>	<b>0,00</b>	<b>13.261,50</b>
	<b>TOTALE</b>	<b>23.980,25</b>	<b>23.980,25</b>	<b>0,00</b>	<b>0,00</b>	<b>0,00</b>	<b>13.261,50</b>	<b>0,00</b>	<b>0,00</b>	<b>13.261,50</b>

\* Indicare gli anni di riferimento 2022, 2023 e 2024.

(a) Indicare l'importo del fondo pluriennale vincolato risultante dal consuntivo dell'anno precedente. Nel primo esercizio di applicazione del titolo primo del D.Lgs 118/2011 la voce indica l'importo del fondo pluriennale vincolato definito in occasione del riaccertamento straordinario dei residui, pari alla differenza tra gli impegni cancellati e reimputati all'esercizio e agli esercizi successivi e gli accertamenti cancellati e reimputati all'esercizio e agli esercizi successivi.

(b) Indicare l'importo degli impegni assunti negli esercizi precedenti e imputati all'esercizio cui si riferisce il rendiconto finanziati dal FPV. Nel primo esercizio di applicazione del titolo primo del D.Lgs 118/2011 è indicata la differenza tra gli impegni reimputati all'esercizio e gli accertamenti reimputati al medesimo esercizio.

(x) Indicare le economie, registrate nel corso dell'esercizio e verificate in sede di rendiconto, sugli impegni finanziati dal fondo pluriennale vincolato indicati dalla lettera b.

(d), (e). Indicare gli impegni assunti nel corso dell'esercizio 2022 con imputazione all'esercizio 2023 (colonna d), all'esercizio 2024 (colonna e), e agli esercizi successivi (colonna f), comprese le spese prenotate sulla base della gara per l'affidamento dei lavori, formalmente indetta ai sensi dell'art. 53, comma 2, del citato decreto

(f) legislativo n. 163 del 2006, riguardanti le spese di investimento per lavori pubblici, di cui all'art. 3 comma 7 del decreto legislativo 12 aprile 2006, n.163 "Codice dei contratti pubblici", esigibili negli esercizi successivi.

**COMPOSIZIONE PER MISSIONI E PROGRAMMI DEL FONDO PLURIENNALE VINCOLATO DELL'ESERCIZIO 2023 DI RIFERIMENTO DEL BILANCIO 2022\***

MISSIONI E PROGRAMMI		Fondo pluriennale vincolato al 31 dicembre dell'esercizio 2022	Spese impegnate negli esercizi precedenti e imputate all'esercizio 2023 e coperte dal fondo pluriennale vincolato	Riaccertamento degli impegni di cui alla lettera b) effettuata nel corso dell'esercizio 2023 (cd. economie di impegno)	Riaccertamento degli impegni di cui alla lettera b) effettuata nel corso dell'esercizio 2023 (cd. economie di impegno) su impegni pluriennali finanziati dal FPV e imputati agli esercizi successivi a 2023	Quota del fondo pluriennale vincolato al 31 dicembre dell'esercizio 2022 rinviata all'esercizio 2024 e successivi	Spese impegnate nell'esercizio 2023 con imputazione all'esercizio 2024 e coperte dal fondo pluriennale vincolato	Spese impegnate nell'esercizio 2023 con imputazione all'esercizio 2025 e coperte dal fondo pluriennale vincolato	Spese impegnate nell'esercizio 2023 con imputazione a esercizi successivi a quelli considerati nel bilancio pluriennale e coperte dal fondo pluriennale vincolato	Fondo pluriennale vincolato al 31 dicembre dell'esercizio 2023
		(a)	(b)	(x)	(y)	(c) = (a) - (b) - (x) - (y)	(d)	(e)	(f)	(g) = (c) + (d) + (e) + (f)
01	<b>MISSIONE 01 - Servizi istituzionali, generali e di gestione</b>									
11	Altri servizi generali	13.261,50	0,00	0,00	0,00	13.261,50	0,00	0,00	0,00	13.261,50
	<b>TOTALE MISSIONE 01 - Servizi istituzionali, generali e di gestione</b>	<b>13.261,50</b>	<b>0,00</b>	<b>0,00</b>	<b>0,00</b>	<b>13.261,50</b>	<b>0,00</b>	<b>0,00</b>	<b>0,00</b>	<b>13.261,50</b>
	<b>TOTALE</b>	<b>13.261,50</b>	<b>0,00</b>	<b>0,00</b>	<b>0,00</b>	<b>13.261,50</b>	<b>0,00</b>	<b>0,00</b>	<b>0,00</b>	<b>13.261,50</b>

\* Indicare gli anni di riferimento 2022, 2023 e 2024.

- (a) Indicare l'importo del fondo pluriennale vincolato risultante dal consuntivo dell'anno precedente. Nel primo esercizio di applicazione del titolo primo del D.Lgs 118/2011 la voce indica l'importo del fondo pluriennale vincolato definito in occasione del riaccertamento straordinario dei residui, pari alla differenza tra gli impegni cancellati e reimputati all'esercizio e agli esercizi successivi e gli accertamenti cancellati e reimputati all'esercizio e agli esercizi successivi.
- (b) Indicare l'importo degli impegni assunti negli esercizi precedenti e imputati all'esercizio cui si riferisce il rendiconto finanziati dal FPV. Nel primo esercizio di applicazione del titolo primo del D.Lgs 118/2011 è indicata la differenza tra gli impegni reimputati all'esercizio e gli accertamenti reimputati al medesimo esercizio.
- (x) Indicare le economie, registrate nel corso dell'esercizio e verificate in sede di rendiconto, sugli impegni finanziati dal fondo pluriennale vincolato indicati dalla lettera b.
- (d), (e). Indicare gli impegni assunti nel corso dell'esercizio 2022 con imputazione all'esercizio 2023 (colonna d), all'esercizio 2024 (colonna e), e agli esercizi successivi (colonna f), comprese le spese prenotate sulla base della gara per l'affidamento dei lavori, formalmente indetta ai sensi dell'art. 53, comma 2, del citato decreto legislativo n. 163 del 2006, riguardanti le spese di investimento per lavori pubblici, di cui all'art. 3 comma 7 del decreto legislativo 12 aprile 2006, n.163 "Codice dei contratti pubblici", esigibili negli esercizi successivi.
- (f)

---

\* Indicare gli anni di riferimento 2022, 2023 e 2024.

- (a) Indicare l'importo del fondo pluriennale vincolato risultante dal consuntivo dell'anno precedente. Nel primo esercizio di applicazione del titolo primo del D.Lgs 118/2011 la voce indica l'importo del fondo pluriennale vincolato definito in occasione del riaccertamento straordinario dei residui, pari alla differenza tra gli impegni cancellati e reimputati all'esercizio e agli esercizi successivi e gli accertamenti cancellati e reimputati all'esercizio e agli esercizi successivi.
- (b) Indicare l'importo degli impegni assunti negli esercizi precedenti e imputati all'esercizio cui si riferisce il rendiconto finanziati dal FPV. Nel primo esercizio di applicazione del titolo primo del D.Lgs 118/2011 è indicata la differenza tra gli impegni reimputati all'esercizio e gli accertamenti reimputati aal medesimo esercizio.
- (x) Indicare le economie, registrate nel corso dell'esercizio e verificate in sede di rendiconto, sugli impegni finanziati dal fondo pluriennale vincolato indicati dalla lettera b.
- (d), (e), Indicare gli impegni assunti nel corso dell'esercizio 2022 con imputazione all'esercizio 2023 (colonna d), all'esercizio 2024 (colonna e), e agli esercizi successivi (colonna f), comprese le spese prenotate sulla base della gara per l'affidamento dei lavori, formalmente indetta ai sensi dell'art. 53, comma 2, del citato decreto legislativo n. 163 del 2006, riguardanti le spese di investimento per lavori pubblici, di cui all'art. 3 comma 7 del decreto legislativo 12 aprile 2006, n.163 "Codice dei contratti pubblici", esigibili negli esercizi successivi.
- (f)

Allegato d) al Rendiconto - Entrate per categorie

**PROSPETTO DELLE ENTRATE DI BILANCIO PER TITOLI, TIPOLOGIE E CATEGORIE REGIONI (\*)**  
**ACCERTAMENTI 2022**

TITOLO TIPOLOGIA CATEGORIA	DENOMINAZIONE	ACCERTAMENTI	di cui entrate accertate non ricorrenti	RISCOSSIONI IN C/ COMPETENZA	RISCOSSIONI IN C/ RESIDUI
	<i>Trasferimenti correnti</i>				
<b>2010100</b>	<b>TIPOLOGIA: 101 Trasferimenti correnti da Amministrazioni pubbliche</b>	<b>24.551.534,35</b>	<b>24.551.534,35</b>	<b>12.796.017,33</b>	<b>2.436.494,86</b>
2010102	Trasferimenti correnti da Amministrazioni Locali	24.551.534,35	24.551.534,35	12.796.017,33	2.436.494,86
<b>2010500</b>	<b>TIPOLOGIA: 105 Trasferimenti correnti dall'Unione Europea e dal Resto del Mondo</b>	<b>259.600,00</b>	<b>259.600,00</b>	<b>259.600,00</b>	<b>0,00</b>
2010501	Trasferimenti correnti dall'Unione Europea	259.600,00	259.600,00	259.600,00	0,00
<b>2000000</b>	<b>TOTALE TITOLO 2</b>	<b>24.811.134,35</b>	<b>24.811.134,35</b>	<b>13.055.617,33</b>	<b>2.436.494,86</b>
	<i>Entrate extratributarie</i>				
<b>3030000</b>	<b>TIPOLOGIA: 300 Interessi attivi</b>	<b>7,82</b>	<b>7,82</b>	<b>7,82</b>	<b>0,00</b>
3030300	Altri interessi attivi	7,82	7,82	7,82	0,00
<b>3050000</b>	<b>TIPOLOGIA: 500 Rimborsi e altre entrate correnti</b>	<b>6.248,21</b>	<b>6.248,21</b>	<b>3.712,39</b>	<b>0,00</b>
3059900	Altre entrate correnti n.a.c	6.248,21	6.248,21	3.712,39	0,00
<b>3000000</b>	<b>TOTALE TITOLO 3</b>	<b>6.256,03</b>	<b>6.256,03</b>	<b>3.720,21</b>	<b>0,00</b>
	<i>Entrate per conto terzi e partite di giro</i>				
<b>9010000</b>	<b>TIPOLOGIA: 100 Entrate per partite di giro</b>	<b>2.839.812,22</b>	<b>2.839.812,22</b>	<b>2.624.070,37</b>	<b>0,00</b>
9010100	Altre ritenute	591.260,98	591.260,98	492.819,82	0,00
9010200	Ritenute su redditi da lavoro dipendente	1.982.000,00	1.982.000,00	1.923.259,23	0,00
9010300	Ritenute su redditi da lavoro autonomo	22.727,74	22.727,74	15.117,82	0,00
9019900	Altre entrate per partite di giro	243.823,50	243.823,50	192.873,50	0,00
<b>9000000</b>	<b>TOTALE TITOLO 9</b>	<b>2.839.812,22</b>	<b>2.839.812,22</b>	<b>2.624.070,37</b>	<b>0,00</b>
	<b>TOTALE TITOLI</b>	<b>27.657.202,60</b>	<b>27.657.202,60</b>	<b>15.683.407,91</b>	<b>2.436.494,86</b>

(\*) Gli enti adeguano il prospetto a seguito dell'aggiornamento del piano dei conti integrato.

**RIEPILOGO SPESE PER TITOLI E MACROAGGREGATI  
IMPEGNI 2022**

TITOLI E MACROAGGREGATI DI SPESA		Totale	- di cui non ricorrenti
	<b>TITOLO 1 - Spese correnti</b>		
101	Redditi da lavoro dipendente	7.588.373,68	7.588.373,68
102	Imposte e tasse a carico dell'ente	401.055,09	401.055,09
103	Acquisto di beni e servizi	15.705.843,25	15.705.843,25
104	Trasferimenti correnti	975.350,00	975.350,00
110	Altre spese correnti	10.246,12	10.246,12
<b>100</b>	<b>TOTALE TITOLO 1</b>	<b>24.680.868,14</b>	<b>24.680.868,14</b>
	<b>TITOLO 2 - Spese in conto capitale</b>		
202	Investimenti fissi lordi	238,50	238,50
<b>200</b>	<b>TOTALE TITOLO 2</b>	<b>238,50</b>	<b>238,50</b>
	<b>TITOLO 7 - Uscite per conto terzi e partite di giro</b>		
701	Uscite per partite di giro	2.839.012,22	2.839.012,22
<b>700</b>	<b>TOTALE TITOLO 7</b>	<b>2.839.012,22</b>	<b>2.839.012,22</b>
	<b>TOTALE</b>	<b>27.520.118,86</b>	<b>27.520.118,86</b>

(1) Gli stanziamenti di spesa riguardanti il macroaggregato "Fondi per rimborso prestiti" non possono essere impegnati e pagati.



**PROSPETTO DELLE SPESE DI BILANCIO PER MISSIONI, PROGRAMMI E MACROAGGREGATI**  
**SPESE CORRENTI - IMPEGNI**  
**Esercizio finanziario 2022**

MISSIONI E PROGRAMMI \ MACROAGGREGATI		Redditi da lavoro dipendente	Imposte e tasse a carico dell'ente	Acquisto di beni e servizi	Trasferimenti correnti	Altre spese correnti	TOTALE
		101	102	103	104	110	100
<b>01</b>	<b>MISSIONE 01 - Servizi istituzionali, generali e di gestione</b>						
01	Organi istituzionali			20.019,99			20.019,99
10	Risorse umane	5.352.194,16	288.886,09	5.500,00			5.646.580,25
11	Altri servizi generali		11.000,00	120.624,74			131.624,74
12	Politica regionale unitaria per i servizi istituzionali, generali e di gestione (solo per le Regioni)	2.236.179,52	101.169,00	15.559.698,52	975.350,00	10.246,12	18.882.643,16
	<b>TOTALE MISSIONE 1 - Servizi istituzionali, generali e di gestione</b>	<b>7.588.373,68</b>	<b>401.055,09</b>	<b>15.705.843,25</b>	<b>975.350,00</b>	<b>10.246,12</b>	<b>24.680.868,14</b>
	<b>TOTALE MACROAGGREGATI</b>	<b>7.588.373,68</b>	<b>401.055,09</b>	<b>15.705.843,25</b>	<b>975.350,00</b>	<b>10.246,12</b>	<b>24.680.868,14</b>

**PROSPETTO DELLE SPESE DI BILANCIO PER MISSIONI, PROGRAMMI E MACROAGGREGATI**  
**SPESE CORRENTI - IMPEGNI**  
**Esercizio finanziario 2023**

MISSIONI E PROGRAMMI \ MACROAGGREGATI		Redditi da lavoro dipendente	Imposte e tasse a carico dell'ente	Acquisto di beni e servizi	Trasferimenti correnti	Altre spese correnti	TOTALE
		101	102	103	104	110	100
<b>01</b>	<b>MISSIONE 01 - Servizi istituzionali, generali e di gestione</b>						
01	Organi istituzionali			0,00			0,00
10	Risorse umane	0,00	0,00	0,00			0,00
11	Altri servizi generali		0,00	12.000,00			12.000,00
12	Politica regionale unitaria per i servizi istituzionali, generali e di gestione (solo per le Regioni)	460.440,00	136.000,00	1.650.000,00	0,00	0,00	2.246.440,00
	<b>TOTALE MISSIONE 1 - Servizi istituzionali, generali e di gestione</b>	<b>460.440,00</b>	<b>136.000,00</b>	<b>1.662.000,00</b>	<b>0,00</b>	<b>0,00</b>	<b>2.258.440,00</b>
	<b>TOTALE MACROAGGREGATI</b>	<b>460.440,00</b>	<b>136.000,00</b>	<b>1.662.000,00</b>	<b>0,00</b>	<b>0,00</b>	<b>2.258.440,00</b>



**PROSPETTO DELLE SPESE DI BILANCIO PER MISSIONI, PROGRAMMI E MACROAGGREGATI**  
**SPESE CORRENTI - PAGAMENTI IN C/COMPETENZA**  
**Esercizio finanziario 2022 (\*)**

MISSIONI E PROGRAMMI \ MACROAGGREGATI		Redditi da lavoro dipendente	Imposte e tasse a carico dell'ente	Acquisto di beni e servizi	Trasferimenti correnti	TOTALE
		101	102	103	104	100
<b>01</b>	<b>MISSIONE 01 - Servizi istituzionali, generali e di gestione</b>					
01	Organi istituzionali			4.004,00		4.004,00
10	Risorse umane	4.465.936,08	134.779,97	1.689,60		4.602.405,65
11	Altri servizi generali		10.000,00	50.046,84		60.046,84
12	Politica regionale unitaria per i servizi istituzionali, generali e di gestione (solo per le Regioni)	1.913.168,95	38.498,01	584.380,12	793.050,00	3.329.097,08
	<b>TOTALE MISSIONE 1 - Servizi istituzionali, generali e di gestione</b>	<b>6.379.105,03</b>	<b>183.277,98</b>	<b>640.120,56</b>	<b>793.050,00</b>	<b>7.995.553,57</b>
	<b>TOTALE MACROAGGREGATI</b>	<b>6.379.105,03</b>	<b>183.277,98</b>	<b>640.120,56</b>	<b>793.050,00</b>	<b>7.995.553,57</b>

(\*) Allegato introdotto dal DM 1 dicembre 2015. Gli enti locali possono rinviare la decorrenza dell'aggiornamento dello schema di rendiconto all'esercizio in cui i rendiconti dei Comuni e delle Province sono acquisiti dalla banca dati delle amministrazioni pubbliche di cui all'articolo 13 della legge n. 196 del 2009 e resi disponibili a ISTAT.

**PROSPETTO DELLE SPESE DI BILANCIO PER MISSIONI, PROGRAMMI E MACROAGGREGATI**  
**SPESE CORRENTI - PAGAMENTI C/RESIDUI**  
**Esercizio finanziario 2022 (\*)**

MISSIONI E PROGRAMMI \ MACROAGGREGATI		Redditi da lavoro dipendente	Imposte e tasse a carico dell'ente	Acquisto di beni e servizi	Trasferimenti correnti	TOTALE
		101	102	103	104	100
<b>01</b>	<b>MISSIONE 01 - Servizi istituzionali, generali e di gestione</b>					
01	Organi istituzionali	3.583,23		24.782,03		28.365,26
10	Risorse umane	266.635,32		1.794,48		268.429,80
11	Altri servizi generali		1.432,32	52.874,64		54.306,96
12	Politica regionale unitaria per i servizi istituzionali, generali e di gestione (solo per le Regioni)	3.783.314,64	137.270,25	7.524.721,08	41.400,00	11.486.705,97
	<b>TOTALE MISSIONE 1 - Servizi istituzionali, generali e di gestione</b>	<b>4.053.533,19</b>	<b>138.702,57</b>	<b>7.604.172,23</b>	<b>41.400,00</b>	<b>11.837.807,99</b>
	<b>TOTALE MACROAGGREGATI</b>	<b>4.053.533,19</b>	<b>138.702,57</b>	<b>7.604.172,23</b>	<b>41.400,00</b>	<b>11.837.807,99</b>

(\*) Allegato introdotto dal DM 1 dicembre 2015. Gli enti locali possono rinviare la decorrenza dell'aggiornamento dello schema di rendiconto all'esercizio in cui i rendiconti dei Comuni e delle Province sono acquisiti dalla banca dati delle amministrazioni pubbliche di cui all'articolo 13 della legge n. 196 del 2009 e resi disponibili a ISTAT.

**PROSPETTO DELLE SPESE DI BILANCIO PER MISSIONI, PROGRAMMI E MACROAGGREGATI  
SPESE IN CONTO CAPITALE E SPESE PER INCREMENTO DI ATTIVITA' FINANZIARIE - IMPEGNI  
Esercizio finanziario 2022**

MISSIONI E PROGRAMMI \ MACROAGGREGATI		Investimenti fissi lordi	TOTALE Spese in conto capitale
		202	200
<i>01</i>	<i>MISSIONE 01 - Servizi istituzionali, generali e di gestione</i>		
11	Altri servizi generali	238,50	238,50
	<i>TOTALE MISSIONE 1 - Servizi istituzionali, generali e di gestione</i>	<b>238,50</b>	<b>238,50</b>
	<i>TOTALE MACROAGGREGATI</i>	<b>238,50</b>	<b>238,50</b>

**PROSPETTO DELLE SPESE DI BILANCIO PER MISSIONI, PROGRAMMI E MACROAGGREGATI  
SPESE IN CONTO CAPITALE E SPESE PER INCREMENTO DI ATTIVITA' FINANZIARIE - IMPEGNI  
Esercizio finanziario 2023**

MISSIONI E PROGRAMMI \ MACROAGGREGATI		Investimenti fissi lordi	TOTALE Spese in conto capitale
		202	200
<i>01</i>	<i>MISSIONE 01 - Servizi istituzionali, generali e di gestione</i>		
11	Altri servizi generali	0,00	0,00
	<i>TOTALE MISSIONE 1 - Servizi istituzionali, generali e di gestione</i>	<i>0,00</i>	<i>0,00</i>
	<i>TOTALE MACROAGGREGATI</i>	<i>0,00</i>	<i>0,00</i>

**PROSPETTO DELLE SPESE DI BILANCIO PER MISSIONI, PROGRAMMI E MACROAGGREGATI  
SPESE IN CONTO CAPITALE E SPESE PER INCREMENTO DI ATTIVITA' FINANZIARIE - IMPEGNI  
Esercizio finanziario 2024**

MISSIONI E PROGRAMMI \ MACROAGGREGATI		Investimenti fissi lordi	TOTALE Spese in conto capitale
		202	200
<i>01</i>	<i>MISSIONE 01 - Servizi istituzionali, generali e di gestione</i>		
11	Altri servizi generali	0,00	0,00
	<i>TOTALE MISSIONE 1 - Servizi istituzionali, generali e di gestione</i>	<i>0,00</i>	<i>0,00</i>
	<i>TOTALE MACROAGGREGATI</i>	<i>0,00</i>	<i>0,00</i>



**PROSPETTO DELLE SPESE DI BILANCIO PER MISSIONI, PROGRAMMI E MACROAGGREGATI**  
**SPESE IN CONTO CAPITALE E SPESE PER INCREMENTO DI ATTIVITA' FINANZIARIE - PAGAMENTI IN C/COMPETENZA**  
**Esercizio finanziario 2022 (\*)**

MISSIONI E PROGRAMMI \ MACROAGGREGATI		Investimenti fissi lordi	TOTALE Spese in conto capitale
		202	200
<i>01</i>	<i>MISSIONE 01 - Servizi istituzionali, generali e di gestione</i>		
11	Altri servizi generali	238,50	238,50
	<b>TOTALE MISSIONE 1 - Servizi istituzionali, generali e di gestione</b>	<b>238,50</b>	<b>238,50</b>
	<b>TOTALE MACROAGGREGATI</b>	<b>238,50</b>	<b>238,50</b>

(\*) Allegato introdotto dal DM 1 dicembre 2015. Gli enti locali possono rinviare la decorrenza dell'aggiornamento dello schema di rendiconto all'esercizio in cui i rendiconti dei Comuni e delle Province sono acquisiti dalla banca dati delle amministrazioni pubbliche di cui all'articolo 13 della legge n. 196 del 2009 e resi disponibili a ISTAT.

**PROSPETTO DELLE SPESE DI BILANCIO PER MISSIONI, PROGRAMMI E MACROAGGREGATI**  
**SPESE IN CONTO CAPITALE E SPESE PER INCREMENTO DI ATTIVITA' FINANZIARIE - PAGAMENTI IN C/RESIDUI**  
**Esercizio finanziario 2022 (\*)**

MISSIONI E PROGRAMMI \ MACROAGGREGATI		Investimenti fissi lordi	TOTALE Spese in conto capitale
		202	200
<i>01</i>	<i>MISSIONE 01 - Servizi istituzionali, generali e di gestione</i>		
11	Altri servizi generali	1.148,41	1.148,41
	<b>TOTALE MISSIONE 1 - Servizi istituzionali, generali e di gestione</b>	<b>1.148,41</b>	<b>1.148,41</b>
	<b>TOTALE MACROAGGREGATI</b>	<b>1.148,41</b>	<b>1.148,41</b>

(\*) Allegato introdotto dal DM 1 dicembre 2015. Gli enti locali possono rinviare la decorrenza dell'aggiornamento dello schema di rendiconto all'esercizio in cui i rendiconti dei Comuni e delle Province sono acquisiti dalla banca dati delle amministrazioni pubbliche di cui all'articolo 13 della legge n. 196 del 2009 e resi disponibili a ISTAT.

**PROSPETTO DELLE SPESE DI BILANCIO PER MISSIONI, PROGRAMMI E MACROAGGREGATI  
SPESE PER RIMBORSO DI PRESTITI - IMPEGNI  
Esercizio finanziario 2022**

MISSIONI E PROGRAMMI \ MACROAGGREGATI	
<i>TOTALE MACROAGGREGATI</i>	
MISSIONI E PROGRAMMI \ MACROAGGREGATI	

(1) Gli stanziamenti di spesa riguardanti il macroaggregato "Fondi per rimborso prestiti" non possono essere impegnati e pagati.

**PROSPETTO DELLE SPESE DI BILANCIO PER MISSIONI, PROGRAMMI E MACROAGGREGATI  
SPESE PER RIMBORSO DI PRESTITI - IMPEGNI  
Esercizio finanziario 2023**

MISSIONI E PROGRAMMI \ MACROAGGREGATI	
<i>TOTALE MACROAGGREGATI</i>	
MISSIONI E PROGRAMMI \ MACROAGGREGATI	

(1) Gli stanziamenti di spesa riguardanti il macroaggregato "Fondi per rimborso prestiti" non possono essere impegnati e pagati.

**PROSPETTO DELLE SPESE DI BILANCIO PER MISSIONI, PROGRAMMI E MACROAGGREGATI  
SPESE PER RIMBORSO DI PRESTITI - IMPEGNI  
Esercizio finanziario 2024**

MISSIONI E PROGRAMMI \ MACROAGGREGATI	
<i>TOTALE MACROAGGREGATI</i>	
MISSIONI E PROGRAMMI \ MACROAGGREGATI	

(1) Gli stanziamenti di spesa riguardanti il macroaggregato "Fondi per rimborso prestiti" non possono essere impegnati e pagati.

**PROSPETTO DELLE SPESE DI BILANCIO PER MISSIONI, PROGRAMMI E MACROAGGREGATI**  
**SPESE PER SERVIZI PER CONTO TERZI E PARTITE DI GIRO - IMPEGNI**  
**Esercizio finanziario 2022**

MISSIONI E PROGRAMMI \ MACROAGGREGATI		Uscite per partite di giro	TOTALE
		<b>701</b>	<b>700</b>
<b>99</b>	<b>MISSIONE 99 - SERVIZI PER CONTO TERZI</b>		
01	Servizi per conto terzi - Partite di giro	2.839.012,22	2.839.012,22
	<b>TOTALE MISSIONE 99 - SERVIZI PER CONTO TERZI</b>	<b>2.839.012,22</b>	<b>2.839.012,22</b>
	<b>TOTALE MACROAGGREGATI</b>	<b>2.839.012,22</b>	<b>2.839.012,22</b>

**PROSPETTO DELLE SPESE DI BILANCIO PER MISSIONI, PROGRAMMI E MACROAGGREGATI  
SPESE PER SERVIZI PER CONTO TERZI E PARTITE DI GIRO - IMPEGNI  
Esercizio finanziario 2023**

MISSIONI E PROGRAMMI \ MACROAGGREGATI		Uscite per partite di giro	TOTALE
		701	700
<b>99</b>	<b>MISSIONE 99 - SERVIZI PER CONTO TERZI</b>		
01	Servizi per conto terzi - Partite di giro	809.994,20	809.994,20
	<b>TOTALE MISSIONE 99 - SERVIZI PER CONTO TERZI</b>	<b>809.994,20</b>	<b>809.994,20</b>
	<b>TOTALE MACROAGGREGATI</b>	<b>809.994,20</b>	<b>809.994,20</b>

**PROSPETTO DELLE SPESE DI BILANCIO PER MISSIONI, PROGRAMMI E MACROAGGREGATI**  
**SPESE PER SERVIZI PER CONTO TERZI E PARTITE DI GIRO - IMPEGNI**  
**Esercizio finanziario 2024**

MISSIONI E PROGRAMMI \ MACROAGGREGATI		Uscite per partite di giro	TOTALE
		701	700
<b>99</b>	<b>MISSIONE 99 - SERVIZI PER CONTO TERZI</b>		
01	Servizi per conto terzi - Partite di giro	101.849,30	101.849,30
	<b>TOTALE MISSIONE 99 - SERVIZI PER CONTO TERZI</b>	<b>101.849,30</b>	<b>101.849,30</b>
	<b>TOTALE MACROAGGREGATI</b>	<b>101.849,30</b>	<b>101.849,30</b>



**ACCERTAMENTI ASSUNTI NELL'ESERCIZIO DI RIFERIMENTO E NEGLI ESERCIZI PRECEDENTI IMPUTATI ALL'ANNO SUCCESSIVO  
CUI SI RIFERISCE IL RENDICONTO E SEGUENTI - ANNO 2022**

TITOLI E TIPOLOGIE DI ENTRATA		Anno successivo a quello cui si riferisce il rendiconto		Secondo anno successivo a quello cui si riferisce il rendiconto		Anni successivi
		Previsioni di competenza	Accertamenti	Previsioni di competenza del bilancio pluriennale	Accertamenti	Accertamenti
	<b>TITOLO 2 - Trasferimenti correnti</b>					
20101	TIPOLOGIA 101 - Trasferimenti correnti da Amministrazioni pubbliche	11.567.889,62	2.246.440,00	5.881.709,62	0,00	0,00
<b>20000</b>	<b>TOTALE TITOLO 2</b>	<b>11.567.889,62</b>	<b>2.246.440,00</b>	<b>5.881.709,62</b>	<b>0,00</b>	<b>0,00</b>
	<b>TITOLO 3 - Entrate extratributarie</b>					
30300	TIPOLOGIA 300 - Interessi attivi	2.000,00	0,00	2.000,00	0,00	0,00
30500	TIPOLOGIA 500 - Rimborsi e altre entrate correnti	6.000,00	0,00	6.000,00	0,00	0,00
<b>30000</b>	<b>TOTALE TITOLO 3</b>	<b>8.000,00</b>	<b>0,00</b>	<b>8.000,00</b>	<b>0,00</b>	<b>0,00</b>
	<b>TITOLO 9 - Entrate per conto terzi e partite di giro</b>					
90100	TIPOLOGIA 100 - Entrate per partite di giro	6.750.000,00	1.105.376,02	6.750.000,00	145.478,01	0,00
<b>90000</b>	<b>TOTALE TITOLO 9</b>	<b>6.750.000,00</b>	<b>1.105.376,02</b>	<b>6.750.000,00</b>	<b>145.478,01</b>	<b>0,00</b>
	<b>TOTALE</b>	<b>18.325.889,62</b>	<b>3.351.816,02</b>	<b>12.639.709,62</b>	<b>145.478,01</b>	<b>0,00</b>

**IMPEGNI ASSUNTI NELL'ESERCIZIO DI RIFERIMENTO E NEGLI ESERCIZI PRECEDENTI IMPUTATI ALL'ANNO SUCCESSIVO  
CUI SI RIFERISCE IL RENDICONTO E SEGUENTI - ANNO 2022**

TITOLI E MACROAGGREGATI DI SPESA		Anno successivo a quello cui si riferisce il rendiconto		Secondo anno successivo a quello cui si riferisce il rendiconto		Anni successivi
		Previsioni di competenza	Impegni	Previsioni di competenza del bilancio pluriennale	Impegni	Impegni
	<b>TITOLO 1 - Spese correnti</b>					
101	Redditi da lavoro dipendente	5.929.194,85	460.440,00	5.446.554,85	0,00	0,00
102	Imposte e tasse a carico dell'ente	440.430,03	136.000,00	303.930,03	0,00	0,00
103	Acquisto di beni e servizi	5.204.764,74	1.662.000,00	127.724,74	0,00	0,00
110	Altre spese correnti	8.000,00	0,00	8.000,00	0,00	0,00
<b>100</b>	<b>TOTALE TITOLO 1</b>	<b>11.582.389,62</b>	<b>2.258.440,00</b>	<b>5.886.209,62</b>	<b>0,00</b>	<b>0,00</b>
	<b>TITOLO 2 - Spese in conto capitale</b>					
202	Investimenti fissi lordi	6.761,50	0,00	3.500,00	0,00	0,00
<b>200</b>	<b>TOTALE TITOLO 2</b>	<b>6.761,50</b>	<b>0,00</b>	<b>3.500,00</b>	<b>0,00</b>	<b>0,00</b>
	<b>TITOLO 7 - Uscite per conto terzi e partite di giro</b>					
701	Uscite per partite di giro	6.750.000,00	809.994,20	6.750.000,00	101.849,30	0,00
<b>700</b>	<b>TOTALE TITOLO 7</b>	<b>6.750.000,00</b>	<b>809.994,20</b>	<b>6.750.000,00</b>	<b>101.849,30</b>	<b>0,00</b>
	<b>TOTALE</b>	<b>18.339.151,12</b>	<b>3.068.434,20</b>	<b>12.639.709,62</b>	<b>101.849,30</b>	<b>0,00</b>

(1) Gli stanziamenti di spesa riguardanti il macroaggregato "Fondi per rimborso prestiti" non possono essere impegnati e pagati.



**CONTO DEL BILANCIO - GESTIONE DELLE SPESE  
RIPARTIZIONE PER MISSIONI e PROGRAMMI DELLA POLITICA REGIONALE UNITARIA**

MISSIONE, PROGRAMMA, TITOLO	DENOMINAZIONE	RESIDUI PASSIVI AL 1/1/2022 (RS)	PAGAMENTI IN C/RESIDUI (PR)	RIACCERTAMENTO RESIDUI (R)(1)		RESIDUI PASSIVI DA ESERCIZI PRECEDENTI (EP=RS-PR+R)
		PREVISIONI DEFINITIVE DI COMPETENZA (CP)	PAGAMENTI IN C/ COMPETENZA (PC)	IMPEGNI (I)(2)	ECONOMIE DI COMPETENZA (ECP=CP-I-FPV)	RESIDUI PASSIVI DA ESERCIZIO DI COMPETENZA (EC=I-PC)
		PREVISIONI DEFINITIVE DI CASSA (CS)	TOTALE PAGAMENTI (TP=PR +PC)	FONDO PLURIENNALE VINCOLATO (FPV) (3)		TOTALE RESIDUI PASSIVI DA RIPORTARE (TR=EP+EC)

\* Indicare solo le missioni e i programmi che presentano spese riguardanti la politica regionale unitaria.

- (1) Indicare l'ammontare complessivo derivante dal riaccertamento dei residui (l'importo dei debiti definitivamente cancellati dalle scritture). Non riguarda il riaccertamento di impegni di competenza dell'esercizio cui si riferisce il rendiconto. In sede di riaccertamento dei residui non può essere effettuata una rettifica in aumento dei residui passivi se non nei casi espressamente consentiti (Principio contabile applicato della contabilità finanziaria 9.1 di cui all'Allegato n. 4-2). Le rettifiche in aumento sono indicate con il segno "+", le rettifiche in riduzione sono indicate con il segno "-".
- (2) Indicare gli impegni imputati contabilmente all'esercizio cui il rendiconto si riferisce al netto dei debiti che, in occasione del riaccertamento ordinario dei residui effettuato ai sensi dell'articolo 3, comma 4, risultassero non esigibili e reimputati agli esercizi in cui le obbligazioni risultano esigibili.
- (3) Indicare l'importo corrispondente agli impegni imputati agli esercizi successivi finanziati con il fondo pluriennale vincolato.

ELENCO DEI RESIDUI ATTIVI PROVENIENTI DAGLI ESERCIZI ANTERIORI A QUELLO DI COMPETENZA ai sensi art. 11 comma 4 lett. m) del d.lgs. 118/2011

TITOLO TIPOLOGIA CATEGORIA CAPITOLO	DESCRIZIONE	ESPF	RESIDUI ATTIVI AL 1/1/ 2022 (RS)	RISCOSSIONI IN C/ RESIDUI (RR)	RIACCERTAMENTI RESIDUI (R)	RESIDUI ATTIVI DA ESERCIZI PRECEDENTI (EP = RS -RR+R)
<b>TITOLO 2 - Trasferimenti correnti</b>						
TIPOLOGIA 101 - Trasferimenti correnti da Amministrazioni pubbliche						
CATEGORIA 102 - Trasferimenti correnti da Amministrazioni Locali						
CAPITOLO E2301003701 - <i>Risorse Vincolate (Capitolo: U2401023701; U2401023702; U2401023703)</i>						
Entrate Prog. "monitoraggio, accompagnamento e assistenza tecnica alle politiche attive promosse dal Dipartimento Lavoro" - PAC						
		2016	76.138,79	0,00	0,00	76.138,79
<b>TOTALE CAPITOLO</b>			<b>76.138,79</b>	<b>0,00</b>	<b>0,00</b>	<b>76.138,79</b>
CAPITOLO E2401002601 - <i>Risorse Vincolate (Capitolo: U2401025701; U2401025702; U2401025703)</i>						
PROGETTI LAVORO STRAORDINARIO AUTORIZZATO DALLA REGIONE PER DIPENDENTI AZIENDA						
		2021	89.461,37	75.191,09	0,00	14.270,28
<b>TOTALE CAPITOLO</b>			<b>89.461,37</b>	<b>75.191,09</b>	<b>0,00</b>	<b>14.270,28</b>
CAPITOLO E2401003101 - <i>Risorse Autonome</i>						
GESTIONE TEMPO DETERMINATO L.R. 1/2014 (cap. spesa 2401022600)						
		2017	385.695,66	331.360,46	0,00	54.335,20
<b>TOTALE CAPITOLO</b>			<b>385.695,66</b>	<b>331.360,46</b>	<b>0,00</b>	<b>54.335,20</b>
CAPITOLO E2401003601 - <i>Risorse Autonome</i>						
Prog. Registro Volontariato -Novaz. Calabria Etica						
		2017	157.769,31	0,00	0,00	157.769,31
<b>TOTALE CAPITOLO</b>			<b>157.769,31</b>	<b>0,00</b>	<b>0,00</b>	<b>157.769,31</b>
CAPITOLO E2401003901 - <i>Risorse Vincolate (Capitolo: U2401023901; U2401023902; U2401023903; U2401023904)</i>						
Entrate Prog. "Osservatorio sul turismo" - PAC Scheda III.8						
		2016	130.000,00	0,00	0,00	130.000,00
		2021	175.000,00	125.500,00	0,00	49.500,00
<b>TOTALE CAPITOLO</b>			<b>305.000,00</b>	<b>125.500,00</b>	<b>0,00</b>	<b>179.500,00</b>
CAPITOLO E2401004001 - <i>Risorse Vincolate (Capitolo: U2401024001; U2401024002; U2401024003)</i>						
L.R. n. 15/2008 - trasf. e gestione personale TD						
		2021	65.000,00	65.000,00	0,00	0,00
<b>TOTALE CAPITOLO</b>			<b>65.000,00</b>	<b>65.000,00</b>	<b>0,00</b>	<b>0,00</b>
CAPITOLO E2401004101 - <i>Risorse Vincolate (Capitolo: U2401024101; U2401024102; U2401024103)</i>						
Entrate PROG. "assist. tecnica per l'attuazione dei PISL" PAC						
		2019	15.880,00	0,00	0,00	15.880,00
<b>TOTALE CAPITOLO</b>			<b>15.880,00</b>	<b>0,00</b>	<b>0,00</b>	<b>15.880,00</b>
CAPITOLO E2401004301 - <i>Risorse Vincolate (Capitolo: U2401024301; U2401024302; U2401024303; U2401024304; U2401024305; U2401024306)</i>						
Entrate Prog. "Piani Locali per il Lavoro PLL - Attuazione fase II" PAC Scheda n. 3						
		2016	78.371,55	78.371,55	0,00	0,00
<b>TOTALE CAPITOLO</b>			<b>78.371,55</b>	<b>78.371,55</b>	<b>0,00</b>	<b>0,00</b>
CAPITOLO E2401004601 - <i>Risorse Vincolate (Capitolo: U2401024601; U2401024602; U2401024603; U2401024604)</i>						
Entrate progetto "ulteriori attività formative ex stagisti"						
		2019	363.000,00	0,00	-294.080,13	68.919,87
<b>TOTALE CAPITOLO</b>			<b>363.000,00</b>	<b>0,00</b>	<b>-294.080,13</b>	<b>68.919,87</b>
CAPITOLO E2401004701 - <i>Risorse Vincolate (Capitolo: U2401024701)</i>						
Entrate progetto "riuso - azioni innovative"						

TITOLO TIPOLOGIA CATEGORIA CAPITOLO	DESCRIZIONE	ESPF	RESIDUI ATTIVI AL 1/1/ 2022 (RS)	RISCOSSIONI IN C/ RESIDUI (RR)	RIACCERTAMENTI RESIDUI (R)	RESIDUI ATTIVI DA ESERCIZI PRECEDENTI (EP = RS -RR+R)	
			2020	1.599.798,76	0,00	0,00	1.599.798,76
			2021	360.000,00	360.000,00	0,00	0,00
	<b>TOTALE CAPITOLO</b>			<b>1.959.798,76</b>	<b>360.000,00</b>	<b>0,00</b>	<b>1.599.798,76</b>
<b>CAPITOLO E2401004901 - Risorse Vincolate (Capitolo: U2401024901)</b>							
Entrate - prog. "Percorsi Formativi di n. 600 soggetti disoccupati e disoccupati percettori di ammortizzatori sociali in deroga - MIUR" - PAC							
			2019	150.000,00	0,00	-150.000,00	0,00
			2021	600.000,00	330.000,00	0,00	270.000,00
	<b>TOTALE CAPITOLO</b>			<b>750.000,00</b>	<b>330.000,00</b>	<b>-150.000,00</b>	<b>270.000,00</b>
<b>CAPITOLO E2401005201 - Risorse Vincolate (Capitolo: U2401025201; U2401025202)</b>							
Prog. Assistenza tecnica di nuova garanzia giovani - PON IOG							
			2019	60.148,00	0,00	0,00	60.148,00
	<b>TOTALE CAPITOLO</b>			<b>60.148,00</b>	<b>0,00</b>	<b>0,00</b>	<b>60.148,00</b>
<b>CAPITOLO E2401025301 - Risorse Vincolate (Capitolo: U2401025301; U2401025302; U2401025303)</b>							
Entrate Progetto di implementazione della piattaforma informatica O.d.V. per l'adeguamento al Registro Unico Nazionale del Terzo Settore (RUNTS)							
			2020	98.925,00	65.950,00	0,00	32.975,00
			2021	226.488,00	158.541,60	0,00	67.946,40
	<b>TOTALE CAPITOLO</b>			<b>325.413,00</b>	<b>224.491,60</b>	<b>0,00</b>	<b>100.921,40</b>
<b>CAPITOLO E2401025401 - Risorse Vincolate (Capitolo: U2401025401; U2401025402)</b>							
Entrate Progetto "potenziamento infrastrutturale per l'erogazione all'utenza dei servizi per il lavoro"							
			2020	130.366,20	0,00	0,00	130.366,20
			2021	4.080.873,80	1.461.805,60	0,00	2.619.068,20
	<b>TOTALE CAPITOLO</b>			<b>4.211.240,00</b>	<b>1.461.805,60</b>	<b>0,00</b>	<b>2.749.434,40</b>
<b>CAPITOLO E2401025801 - Risorse Vincolate (Capitolo: U2401025801; U2401025802)</b>							
Entrate Prog. "Patto per lo sviluppo della Calabria – Area Tematica 6, rafforzamento PA"							
			2019	1.389.415,30	0,00	-1.389.415,30	0,00
			2020	1.389.415,30	0,00	-1.389.415,30	0,00
	<b>TOTALE CAPITOLO</b>			<b>2.778.830,60</b>	<b>0,00</b>	<b>-2.778.830,60</b>	<b>0,00</b>
<b>CAPITOLO E2401025901 - Risorse Vincolate (Capitolo: U2401025901; U2401025902; U2401025903; U2401025904)</b>							
Entrate Prog. "Programma integrato competenze, territorio, sviluppo PLL piani locali per il lavoro 2019/2021 - Linea D- Azione D.2 - PAC CAL 2014/2020"							
			2020	298.000,00	0,00	0,00	298.000,00
			2021	695.000,00	0,00	0,00	695.000,00
	<b>TOTALE CAPITOLO</b>			<b>993.000,00</b>	<b>0,00</b>	<b>0,00</b>	<b>993.000,00</b>
<b>CAPITOLO E2401026001 - Risorse Vincolate (Capitolo: U2401026001; U2401026002)</b>							
Gestione indennità di sostegno una tantum per l'emergenza Covid-19 a favore di soggetti coinvolti nei percorsi di politica attiva regionali							
			2021	8.585,00	0,00	0,00	8.585,00
	<b>TOTALE CAPITOLO</b>			<b>8.585,00</b>	<b>0,00</b>	<b>0,00</b>	<b>8.585,00</b>
<b>CAPITOLO E2401026201 - Risorse Vincolate (Capitolo: U2401026201; U2401026202)</b>							
Gestione erogazione contributo economico straordinario per l'emergenza Covid - 19 rivolto a studenti universitari fuori sede residenti in Calabria di cui all'Avviso approvato con DDG n. 5807/2020							
			2021	38.000,00	38.000,00	0,00	0,00
	<b>TOTALE CAPITOLO</b>			<b>38.000,00</b>	<b>38.000,00</b>	<b>0,00</b>	<b>0,00</b>
<b>CAPITOLO E2401026401 - Risorse Vincolate (Capitolo: U2401026401; U2401026402; U2401026403; U2401026404; U2401026405; U2401026406)</b>							
prog. "EureSkills Calabria Europa" - POR CALABRIA 2014-2020 ASSE PRIORITARIO VIII OB. SPECIFICO 8.7							
			2021	240.000,00	0,00	0,00	240.000,00
	<b>TOTALE CAPITOLO</b>			<b>240.000,00</b>	<b>0,00</b>	<b>0,00</b>	<b>240.000,00</b>
<b>CAPITOLO E2401026501 - Risorse Vincolate (Capitolo: U2401026501; U2401026502)</b>							

TITOLO TIPOLOGIA CATEGORIA CAPITOLO	DESCRIZIONE	ESPF	RESIDUI ATTIVI AL 1/1/ 2022 (RS)	RISCOSSIONI IN C/ RESIDUI (RR)	RIACCERTAMENTI RESIDUI (R)	RESIDUI ATTIVI DA ESERCIZI PRECEDENTI (EP = RS -RR+R)
	Prog. "Assistenza tecnica a supporto del Dipartimento Lavoro per la realizzazione di misure di politica attiva"	2021	500.000,00	200.000,00	0,00	300.000,00
	<b>TOTALE CAPITOLO</b>		<b>500.000,00</b>	<b>200.000,00</b>	<b>0,00</b>	<b>300.000,00</b>
	<b>CAPITOLO E2401026601 - Risorse Vincolate (Capitolo: U2401026601; U2401026602)</b>					
	Prog. Di accompagnamento e assistenza tecnica "DEFINIZIONE DEL RISCHIO AMBIENTALE, IDROGEOLOGICO, SISMICO E PANDEMICO, COMUNICAZIONE DEI COMPORTAMENTI DA ASSUMERE AGLI STUDENTI CALABRESI - ALLERTA 3.0 - COMUNICARE IL RISCHIO" -	2021	275.000,00	0,00	0,00	275.000,00
	<b>TOTALE CAPITOLO</b>		<b>275.000,00</b>	<b>0,00</b>	<b>0,00</b>	<b>275.000,00</b>
	<b>CAPITOLO E2401026801 - Risorse Vincolate (Capitolo: U2401026801; U2401026802; U2401026803)</b>					
	Recepimento DDG Lavoro e Welfare 12955-2021 - 18 ore aggiuntive per utilizzo dipendenti L.R. 28/08	2021	1.166.500,00	0,00	0,00	1.166.500,00
	<b>TOTALE CAPITOLO</b>		<b>1.166.500,00</b>	<b>0,00</b>	<b>0,00</b>	<b>1.166.500,00</b>
	<b>CAPITOLO E2401026901 - Risorse Vincolate (Capitolo: U2401026901)</b>					
	Progetto "SU.PRE.EME. - ITALIA"	2021	193.983,78	193.983,78	0,00	0,00
	<b>TOTALE CAPITOLO</b>		<b>193.983,78</b>	<b>193.983,78</b>	<b>0,00</b>	<b>0,00</b>
	<b>TOTALE CATEGORIA 102 - Trasferimenti correnti da Amministrazioni Locali</b>		<b>15.036.815,82</b>	<b>3.483.704,08</b>	<b>-3.222.910,73</b>	<b>8.330.201,01</b>
	<b>TOTALE TIPOLOGIA 101 - Trasferimenti correnti da Amministrazioni pubbliche</b>		<b>15.036.815,82</b>	<b>3.483.704,08</b>	<b>-3.222.910,73</b>	<b>8.330.201,01</b>
	<b>TIPOLOGIA 105 - Trasferimenti correnti dall'Unione Europea e dal Resto del Mondo</b>					
	<b>CATEGORIA 501 - Trasferimenti correnti dall'Unione Europea</b>					
	<b>CAPITOLO E2301003401 - Risorse Vincolate (Capitolo: U2401023104)</b>					
	ENTRATE PROG. Piani Locali del Lavoro- POR CALABRIA 2007/2013, ASSE II, OB."E1"	2015	71.921,30	0,00	0,00	71.921,30
	<b>TOTALE CAPITOLO</b>		<b>71.921,30</b>	<b>0,00</b>	<b>0,00</b>	<b>71.921,30</b>
	<b>CAPITOLO E2301003501 - Risorse Vincolate (Capitolo: U2401023501; U2401023502; U2401023503; U2401023504)</b>					
	Entrate PROG. PON IOG "INIZIATIVA OCCUPAZIONE GIOVANI" - MIS. 7.1 - COLLABORATORI	2016	3.450.000,00	0,00	0,00	3.450.000,00
	<b>TOTALE CAPITOLO</b>		<b>3.450.000,00</b>	<b>0,00</b>	<b>0,00</b>	<b>3.450.000,00</b>
	<b>TOTALE CATEGORIA 501 - Trasferimenti correnti dall'Unione Europea</b>		<b>3.521.921,30</b>	<b>0,00</b>	<b>0,00</b>	<b>3.521.921,30</b>
	<b>TOTALE TIPOLOGIA 105 - Trasferimenti correnti dall'Unione Europea e dal Resto del Mondo</b>		<b>3.521.921,30</b>	<b>0,00</b>	<b>0,00</b>	<b>3.521.921,30</b>
	<b>TOTALE TITOLO 2 - Trasferimenti correnti</b>		<b>18.558.737,12</b>	<b>3.483.704,08</b>	<b>-3.222.910,73</b>	<b>11.852.122,31</b>
	<b>TITOLO 3 - Entrate extratributarie</b>					
	<b>TIPOLOGIA 500 - Rimborsi e altre entrate correnti</b>					
	<b>CATEGORIA 900 - Altre entrate correnti n.a.c</b>					
	<b>CAPITOLO E2401001001 - Risorse Autonome</b>					
	RECUPERI E RIMBORSI DIVERSI	2021	5.900,00	0,00	0,00	5.900,00
	<b>TOTALE CAPITOLO</b>		<b>5.900,00</b>	<b>0,00</b>	<b>0,00</b>	<b>5.900,00</b>
	<b>TOTALE CATEGORIA 900 - Altre entrate correnti n.a.c</b>		<b>5.900,00</b>	<b>0,00</b>	<b>0,00</b>	<b>5.900,00</b>
	<b>TOTALE TIPOLOGIA 500 - Rimborsi e altre entrate correnti</b>		<b>5.900,00</b>	<b>0,00</b>	<b>0,00</b>	<b>5.900,00</b>
	<b>TOTALE TITOLO 3 - Entrate extratributarie</b>		<b>5.900,00</b>	<b>0,00</b>	<b>0,00</b>	<b>5.900,00</b>
	<b>TITOLO 9 - Entrate per conto terzi e partite di giro</b>					
	<b>TIPOLOGIA 100 - Entrate per partite di giro</b>					
	<b>CATEGORIA 100 - Altre ritenute</b>					
	<b>CAPITOLO E6101000901 - Risorse Vincolate (Capitolo: U9101010901)</b>					

TITOLO TIPOLOGIA CATEGORIA CAPITOLO	DESCRIZIONE	ESPF	RESIDUI ATTIVI AL 1/1/ 2022 (RS)	RISCOSSIONI IN C/ RESIDUI (RR)	RIACCERTAMENTI RESIDUI (R)	RESIDUI ATTIVI DA ESERCIZI PRECEDENTI (EP = RS -RR+R)
	IVA SU FATTURE COMMERCIALI EX ART. 1, COMMA 629, LETT. B), LEGGE 23 DICEMBRE 2014, N. 190 E D.M 23 GENNAIO 2015.					
		2020	193,66	0,00	0,00	193,66
		2021	122,10	0,00	0,00	122,10
	<b>TOTALE CAPITOLO</b>		<b>315,76</b>	<b>0,00</b>	<b>0,00</b>	<b>315,76</b>
	<b>TOTALE CATEGORIA 100 - Altre ritenute</b>		<b>315,76</b>	<b>0,00</b>	<b>0,00</b>	<b>315,76</b>
	<b>CATEGORIA 200 - Ritenute su redditi da lavoro dipendente</b>					
	<b>CAPITOLO E6101000101 - Risorse Vincolate (Capitolo: U9101010101)</b>					
	<b>RITENUTE ERARIALI AL PERSONALE DIPENDENTE</b>					
		2021	65.576,23	0,00	0,00	65.576,23
	<b>TOTALE CAPITOLO</b>		<b>65.576,23</b>	<b>0,00</b>	<b>0,00</b>	<b>65.576,23</b>
	<b>CAPITOLO E6101000301 - Risorse Vincolate (Capitolo: U9101010301)</b>					
	<b>RITENUTE PREVIDENZIALI ED ASSISTENZIALI AL PERSONALE DIPENDENTE</b>					
		2021	238.589,41	0,00	0,00	238.589,41
	<b>TOTALE CAPITOLO</b>		<b>238.589,41</b>	<b>0,00</b>	<b>0,00</b>	<b>238.589,41</b>
	<b>TOTALE CATEGORIA 200 - Ritenute su redditi da lavoro dipendente</b>		<b>304.165,64</b>	<b>0,00</b>	<b>0,00</b>	<b>304.165,64</b>
	<b>TOTALE TIPOLOGIA 100 - Entrate per partite di giro</b>		<b>304.481,40</b>	<b>0,00</b>	<b>0,00</b>	<b>304.481,40</b>
	<b>TOTALE TITOLO 9 - Entrate per conto terzi e partite di giro</b>		<b>304.481,40</b>	<b>0,00</b>	<b>0,00</b>	<b>304.481,40</b>
	<b>TOTALE GENERALE</b>		<b>18.869.118,52</b>	<b>3.483.704,08</b>	<b>-3.222.910,73</b>	<b>12.162.503,71</b>



ELENCO DEI RESIDUI PASSIVI PROVENIENTI DAGLI ESERCIZI ANTERIORI A QUELLO DI COMPETENZA ai sensi art. 11 comma 4 lett. m) del d.lgs. 118/2011

MISSIONE PROGRAMMA TITOLO MACROAGGREGATO CAPITOLO	DESCRIZIONE	ESPF	RESIDUI PASSIVI AL 1/1/2022 (RS)	PAGAMENTI IN C/ RESIDUI (PR)	RIACCERTAMENTO RESIDUI (R )(1)	RESIDUI PASSIVI DA ESERCIZI PRECEDENTI (EP=RS- PR+R)
MISSIONE 01 - Servizi istituzionali, generali e di gestione						
PROGRAMMA 0101 - Organi istituzionali						
TITOLO 1 - Spese correnti						
MACROAGGREGATO 101 - Redditi da lavoro dipendente						
CAPITOLO U1101010102 - Risorse Autonome						
INDENNITA' DOVUTE AI MEMBRI DEL COLLEGIO DEI REVISORI-CONTRIBUTI SOCIALI E PREVID.						
		2020	1.583,23	1.583,23	0,00	0,00
		2021	2.000,00	2.000,00	0,00	0,00
	<b>TOTALE CAPITOLO</b>		<b>3.583,23</b>	<b>3.583,23</b>	<b>0,00</b>	<b>0,00</b>
<b>TOTALE MACROAGGREGATO 101 - Redditi da lavoro dipendente</b>						
			<b>3.583,23</b>	<b>3.583,23</b>	<b>0,00</b>	<b>0,00</b>
MACROAGGREGATO 102 - Imposte e tasse a carico dell'ente						
CAPITOLO U1101010103 - Risorse Autonome						
INDENNITA' DOVUTE AI MEMBRI DEL COLLEGIO DEI REVISORI-IRAP						
		2021	340,00	0,00	-340,00	0,00
	<b>TOTALE CAPITOLO</b>		<b>340,00</b>	<b>0,00</b>	<b>-340,00</b>	<b>0,00</b>
<b>TOTALE MACROAGGREGATO 102 - Imposte e tasse a carico dell'ente</b>						
			<b>340,00</b>	<b>0,00</b>	<b>-340,00</b>	<b>0,00</b>
MACROAGGREGATO 103 - Acquisto di beni e servizi						
CAPITOLO U1101010101 - Risorse Autonome						
INDENNITA' DOVUTE AI MEMBRI DEL COLLEGIO DEI REVISORI-RETRIBUZ. LORDE IN DENARO						
		2020	8.835,23	8.835,23	0,00	0,00
		2021	15.946,80	15.946,80	0,00	0,00
	<b>TOTALE CAPITOLO</b>		<b>24.782,03</b>	<b>24.782,03</b>	<b>0,00</b>	<b>0,00</b>
<b>TOTALE MACROAGGREGATO 103 - Acquisto di beni e servizi</b>						
			<b>24.782,03</b>	<b>24.782,03</b>	<b>0,00</b>	<b>0,00</b>
<b>TOTALE TITOLO 1 - Spese correnti</b>						
			<b>28.705,26</b>	<b>28.365,26</b>	<b>-340,00</b>	<b>0,00</b>
<b>TOTALE PROGRAMMA 0101 - Organi istituzionali</b>						
			<b>28.705,26</b>	<b>28.365,26</b>	<b>-340,00</b>	<b>0,00</b>
PROGRAMMA 0110 - Risorse umane						
TITOLO 1 - Spese correnti						
MACROAGGREGATO 101 - Redditi da lavoro dipendente						
CAPITOLO U1201010901 - Risorse Autonome						
SPESE PER IL PERSONALE ARDIS TRASF. ALL/AZIENDA L.R. N. 16 - SOMME AL LORDO						
		2021	329,53	0,00	0,00	329,53
	<b>TOTALE CAPITOLO</b>		<b>329,53</b>	<b>0,00</b>	<b>0,00</b>	<b>329,53</b>
CAPITOLO U1201010902 - Risorse Autonome						
SPESE PER IL PERSONALE ARDIS TRASF. ALL/AZIENDA L.R.N 16 - CONTRIB. PREVID.						
		2021	2.250,60	0,00	0,00	2.250,60
	<b>TOTALE CAPITOLO</b>		<b>2.250,60</b>	<b>0,00</b>	<b>0,00</b>	<b>2.250,60</b>
CAPITOLO U1201011101 - Risorse Autonome						
SPESE PER INDENNITA' DI RISULTATO DIRETTORE GENERALE VALORE AL LORDO DELLE TRATTENUTE FISCALI A CARICO DEL PERCIPIENTE						
		2021	39.000,00	0,00	0,00	39.000,00
	<b>TOTALE CAPITOLO</b>		<b>39.000,00</b>	<b>0,00</b>	<b>0,00</b>	<b>39.000,00</b>
CAPITOLO U1201011102 - Risorse Autonome						
SPESE PER ONERI PREVIDENZIALI SU INDENNITA' DI RISULTATO DIRETTORE GENERALE						
		2021	18.000,00	0,00	0,00	18.000,00
	<b>TOTALE CAPITOLO</b>		<b>18.000,00</b>	<b>0,00</b>	<b>0,00</b>	<b>18.000,00</b>

MISSIONE PROGRAMMA TITOLO MACROAGGREGATO CAPITOLO	DESCRIZIONE	ESPF	RESIDUI PASSIVI AL 1/1/2022 (RS)	PAGAMENTI IN C/ RESIDUI (PR)	RIACCERTAMENTO RESIDUI (R )(1)	RESIDUI PASSIVI DA ESERCIZI PRECEDENTI (EP=RS- PR+R)
<b>CAPITOLO U1201011501 - Risorse Vincolate (Capitolo: E2401002501)</b>						
<b>SPESE PER IL PERSONALE EX L.R. 28/08 E 8/2010- TEMPO INDETERMINATO - SOMME AL LORDO</b>						
		2021	67.181,02	0,00	0,00	67.181,02
<b>TOTALE CAPITOLO</b>			<b>67.181,02</b>	<b>0,00</b>	<b>0,00</b>	<b>67.181,02</b>
<b>CAPITOLO U1201011502 - Risorse Vincolate (Capitolo: E2401002501)</b>						
<b>SPESE PER IL PERSONALE EX L.R. 28/08 E 8/2010- TEMPO INDETERMINATO - CONTRIBUTI PREVID.</b>						
		2020	533,88	0,00	0,00	533,88
		2021	354.650,96	0,00	0,00	354.650,96
<b>TOTALE CAPITOLO</b>			<b>355.184,84</b>	<b>0,00</b>	<b>0,00</b>	<b>355.184,84</b>
<b>TOTALE MACROAGGREGATO 101 - Redditi da lavoro dipendente</b>			<b>481.945,99</b>	<b>0,00</b>	<b>0,00</b>	<b>481.945,99</b>
<b>MACROAGGREGATO 102 - Imposte e tasse a carico dell'ente</b>						
<b>CAPITOLO U1201010703 - Risorse Autonome</b>						
<b>SPESE PER IL PERSONALE DISTACCATO-COMANDATO E/O IN UTILIZZO - IRAP</b>						
		2021	235,32	0,00	0,00	235,32
<b>TOTALE CAPITOLO</b>			<b>235,32</b>	<b>0,00</b>	<b>0,00</b>	<b>235,32</b>
<b>CAPITOLO U1201011103 - Risorse Autonome</b>						
<b>SPESE PER IMPOSTE E TASSE (IRAP) SU INDENNITA' DI RISULTATO DIRETTORE GENERALE</b>						
		2021	4.800,00	0,00	0,00	4.800,00
<b>TOTALE CAPITOLO</b>			<b>4.800,00</b>	<b>0,00</b>	<b>0,00</b>	<b>4.800,00</b>
<b>TOTALE MACROAGGREGATO 102 - Imposte e tasse a carico dell'ente</b>			<b>5.035,32</b>	<b>0,00</b>	<b>0,00</b>	<b>5.035,32</b>
<b>MACROAGGREGATO 103 - Acquisto di beni e servizi</b>						
<b>CAPITOLO U1201010201 - Risorse Autonome</b>						
<b>SPESE PER INDENNITA' DI TRASFERTA E RIMBORSO SPESE PER MISSIONI INERENTI AL DIRETTORE GENERALE</b>						
		2020	788,80	738,48	0,00	50,32
		2021	500,00	0,00	0,00	500,00
<b>TOTALE CAPITOLO</b>			<b>1.288,80</b>	<b>738,48</b>	<b>0,00</b>	<b>550,32</b>
<b>CAPITOLO U1201010601 - Risorse Autonome</b>						
<b>SPESE PER INDENNITA' DI TRASFERTA E RIMBORSO SPESE PER MISSIONI INERENTI AL PERSONALE DELL'AZIENDA</b>						
		2020	348,41	348,41	0,00	0,00
		2021	2.593,00	2.537,04	0,00	55,96
<b>TOTALE CAPITOLO</b>			<b>2.941,41</b>	<b>2.885,45</b>	<b>0,00</b>	<b>55,96</b>
<b>TOTALE MACROAGGREGATO 103 - Acquisto di beni e servizi</b>			<b>4.230,21</b>	<b>3.623,93</b>	<b>0,00</b>	<b>606,28</b>
<b>TOTALE TITOLO 1 - Spese correnti</b>			<b>491.211,52</b>	<b>3.623,93</b>	<b>0,00</b>	<b>487.587,59</b>
<b>TOTALE PROGRAMMA 0110 - Risorse umane</b>			<b>491.211,52</b>	<b>3.623,93</b>	<b>0,00</b>	<b>487.587,59</b>
<b>PROGRAMMA 0111 - Altri servizi generali</b>						
<b>TITOLO 1 - Spese correnti</b>						
<b>MACROAGGREGATO 102 - Imposte e tasse a carico dell'ente</b>						
<b>CAPITOLO U1204010302 - Risorse Autonome</b>						
<b>SPESE PER TASSA RIFIUTI</b>						
		2021	1.500,00	0,00	0,00	1.500,00
<b>TOTALE CAPITOLO</b>			<b>1.500,00</b>	<b>0,00</b>	<b>0,00</b>	<b>1.500,00</b>
<b>CAPITOLO U1204100301 - Risorse Autonome</b>						
<b>IMPOSTE E TASSE - IRAP</b>						
		2021	191,08	0,00	0,00	191,08
<b>TOTALE CAPITOLO</b>			<b>191,08</b>	<b>0,00</b>	<b>0,00</b>	<b>191,08</b>

MISSIONE PROGRAMMA TITOLO MACROAGGREGATO CAPITOLO	DESCRIZIONE	ESPF	RESIDUI PASSIVI AL 1/1/2022 (RS)	PAGAMENTI IN C/ RESIDUI (PR)	RIACCERTAMENTO RESIDUI (R )(1)	RESIDUI PASSIVI DA ESERCIZI PRECEDENTI (EP=RS- PR+R)
<b>CAPITOLO U1204100302 - Risorse Autonome</b>						
<b>IMPOSTE E TASSE - ALTRE IMPOSTE</b>						
		2021	1.443,51	1.432,32	-11,19	0,00
	<b>TOTALE CAPITOLO</b>		<b>1.443,51</b>	<b>1.432,32</b>	<b>-11,19</b>	<b>0,00</b>
<b>TOTALE MACROAGGREGATO 102 - Imposte e tasse a carico dell'ente</b>			<b>3.134,59</b>	<b>1.432,32</b>	<b>-11,19</b>	<b>1.691,08</b>
<b>MACROAGGREGATO 103 - Acquisto di beni e servizi</b>						
<b>CAPITOLO U1204010101 - Risorse Autonome</b>						
<b>SPESE CONTRATTUALI , CONDOMINIALI,PER FITTO LOCALI ADIBITI AD UFFICI DELL'AZIENDA</b>						
		2021	18.000,00	18.000,00	0,00	0,00
	<b>TOTALE CAPITOLO</b>		<b>18.000,00</b>	<b>18.000,00</b>	<b>0,00</b>	<b>0,00</b>
<b>CAPITOLO U1204010201 - Risorse Autonome</b>						
<b>SPESE PER MANUTENZIONE ORDINARIA E RIPARAZIONI</b>						
		2021	1.500,00	1.500,00	0,00	0,00
	<b>TOTALE CAPITOLO</b>		<b>1.500,00</b>	<b>1.500,00</b>	<b>0,00</b>	<b>0,00</b>
<b>CAPITOLO U1204010301 - Risorse Autonome</b>						
<b>SPESE PER UTENZE E CANONI- CONSUMI DI ILLUMINAZIONE, ACQUA, RISCALDAMENTO UFFICI</b>						
		2021	1.185,10	1.106,22	0,00	78,88
	<b>TOTALE CAPITOLO</b>		<b>1.185,10</b>	<b>1.106,22</b>	<b>0,00</b>	<b>78,88</b>
<b>CAPITOLO U1204010401 - Risorse Autonome</b>						
<b>SPESE STRAORDINARIE PER PULIZIE UFFICI E LOCALI</b>						
		2021	363,02	0,00	0,00	363,02
	<b>TOTALE CAPITOLO</b>		<b>363,02</b>	<b>0,00</b>	<b>0,00</b>	<b>363,02</b>
<b>CAPITOLO U1204010601 - Risorse Autonome</b>						
<b>SPESE PER STAMPATI, REGISTRI, CANCELLERIA ED ACQUISTI VARI</b>						
		2021	1.056,00	1.056,00	0,00	0,00
	<b>TOTALE CAPITOLO</b>		<b>1.056,00</b>	<b>1.056,00</b>	<b>0,00</b>	<b>0,00</b>
<b>CAPITOLO U1204010701 - Risorse Autonome</b>						
<b>SPESE UTENZE E CANONI - TELEFONICHE ORDINARIE</b>						
		2019	1.632,09	1.632,09	0,00	0,00
		2020	567,18	567,18	0,00	0,00
		2021	2.500,00	0,00	0,00	2.500,00
	<b>TOTALE CAPITOLO</b>		<b>4.699,27</b>	<b>2.199,27</b>	<b>0,00</b>	<b>2.500,00</b>
<b>CAPITOLO U1204010801 - Risorse Autonome</b>						
<b>SPESE POSTALI</b>						
		2021	200,00	200,00	0,00	0,00
	<b>TOTALE CAPITOLO</b>		<b>200,00</b>	<b>200,00</b>	<b>0,00</b>	<b>0,00</b>
<b>CAPITOLO U1204011102 - Risorse Autonome</b>						
<b>ACQUISTO MACCHINE ELETTRONICHE E COMPUTERS</b>						
		2017	180,00	180,00	0,00	0,00
		2018	1.531,10	1.531,10	0,00	0,00
		2019	2.000,00	2.000,00	0,00	0,00
		2020	1.050,00	720,60	0,00	329,40
	<b>TOTALE CAPITOLO</b>		<b>4.761,10</b>	<b>4.431,70</b>	<b>0,00</b>	<b>329,40</b>
<b>CAPITOLO U1204011501 - Risorse Autonome</b>						
<b>SPESE PER IL MIGLIORAMENTO DELLA SICUREZZA E DELLA SALUTE DEI LAVORATORI SUL LUOGO DEL LAVORO ( dlgs 626/94) E ADEGUAMENTO AI SENSI DELLA LEGGE 818 (INCENDI)</b>						

MISSIONE PROGRAMMA TITOLO MACROAGGREGATO CAPITOLO	DESCRIZIONE	ESPF	RESIDUI PASSIVI AL 1/1/2022 (RS)	PAGAMENTI IN C/ RESIDUI (PR)	RIACCERTAMENTO RESIDUI (R )(1)	RESIDUI PASSIVI DA ESERCIZI PRECEDENTI (EP=RS- PR+R)
		2021	5.000,00	5.000,00	0,00	0,00
<b>TOTALE CAPITOLO</b>			<b>5.000,00</b>	<b>5.000,00</b>	<b>0,00</b>	<b>0,00</b>
<b>CAPITOLO UI204011701 - Risorse Autonome</b>						
<b>SPESE INFORMATICHE, DI TRASMISSIONE DATI E FUNZIONAMENTO PER IL SIL-SISTEMA CO CALABRIA</b>						
		2016	28.939,15	0,00	0,00	28.939,15
		2018	5.801,58	0,00	-5.801,58	0,00
		2019	6.441,92	104,92	0,00	6.337,00
		2020	1.000,00	0,00	0,00	1.000,00
<b>TOTALE CAPITOLO</b>			<b>42.182,65</b>	<b>104,92</b>	<b>-5.801,58</b>	<b>36.276,15</b>
<b>CAPITOLO UI204011801 - Risorse Autonome</b>						
<b>ACQUISTO SOFTWARE ED ATTREZZATURE VARIE</b>						
		2019	658,80	658,80	0,00	0,00
		2021	2.800,00	2.800,00	0,00	0,00
<b>TOTALE CAPITOLO</b>			<b>3.458,80</b>	<b>3.458,80</b>	<b>0,00</b>	<b>0,00</b>
<b>CAPITOLO UI204011901 - Risorse Autonome</b>						
<b>ADEMPIMENTI PERFORMANCE E ANTICORRUZIONE</b>						
<b>TOTALE CAPITOLO</b>		2021	<b>5.940,00</b>	<b>500,00</b>	<b>0,00</b>	<b>5.440,00</b>
<b>CAPITOLO UI204040201 - Risorse Autonome</b>						
<b>SPESE PER ATTI A DIFESA DELL'AZIENDA - SPESE LEGALI</b>						
		2017	2.632,70	1.430,04	0,00	1.202,66
		2020	6.368,12	3.967,52	0,00	2.400,60
		2021	5.818,18	1.597,86	0,00	4.220,32
<b>TOTALE CAPITOLO</b>			<b>14.819,00</b>	<b>6.995,42</b>	<b>0,00</b>	<b>7.823,58</b>
<b>CAPITOLO UI204040301 - Risorse Autonome</b>						
<b>SPESE PER STUDI, RICERCHE e CONSULENZE</b>						
<b>TOTALE CAPITOLO</b>		2021	<b>600,00</b>	<b>600,00</b>	<b>0,00</b>	<b>0,00</b>
<b>CAPITOLO UI204040401 - Risorse Autonome</b>						
<b>SPESE DI GIUSTIZIA A CARICO DEL BILANCIO DELL'AZIENDA NEI CASI DI SOCCOMBENZA DELL'ENTE IN GIUDIZIO</b>						
<b>TOTALE CAPITOLO</b>		2019	<b>1.420,71</b>	<b>551,73</b>	<b>0,00</b>	<b>868,98</b>
<b>CAPITOLO UI204050101 - Risorse Autonome</b>						
<b>SPESE PER IL FUNZIONAMENTO INCLUSI I GETTONI DI PRESENZA, I COMPENSI, AI COMPONENTI E LE INDENNITA` DI MISSIONE ED IL RIMBORSO SPESE PER MEMBRI ESTERNI ALL'AZIENDA</b>						
		2019	1.134,72	0,00	-1.134,72	0,00
		2020	690,69	0,00	0,00	690,69
		2021	4.000,00	0,00	0,00	4.000,00
<b>TOTALE CAPITOLO</b>			<b>5.825,41</b>	<b>0,00</b>	<b>-1.134,72</b>	<b>4.690,69</b>
<b>CAPITOLO U3101020101 - Risorse Autonome</b>						
<b>SPESE DI PROMOZIONE OSSERVATORI TEMATICI E MERCATO DEL LAVORO E TIROCINI FORMATIVI</b>						
		2020	852,74	800,00	-52,48	0,26
		2021	7.274,74	6.400,00	0,00	874,74
<b>TOTALE CAPITOLO</b>			<b>8.127,48</b>	<b>7.200,00</b>	<b>-52,48</b>	<b>875,00</b>
<b>TOTALE MACROAGGREGATO 103 - Acquisto di beni e servizi</b>			<b>119.138,54</b>	<b>52.904,06</b>	<b>-6.988,78</b>	<b>59.245,70</b>
<b>TOTALE TITOLO 1 - Spese correnti</b>			<b>122.273,13</b>	<b>54.336,38</b>	<b>-6.999,97</b>	<b>60.936,78</b>
<b>TITOLO 2 - Spese in conto capitale</b>						

MISSIONE PROGRAMMA TITOLO MACROAGGREGATO CAPITOLO	DESCRIZIONE	ESPF	RESIDUI PASSIVI AL 1/1/2022 (RS)	PAGAMENTI IN C/ RESIDUI (PR)	RIACCERTAMENTO RESIDUI (R )(1)	RESIDUI PASSIVI DA ESERCIZI PRECEDENTI (EP=RS- PR+R)
MACROAGGREGATO 202 - Investimenti fissi lordi						
CAPITOLO U1204010901 - Risorse Autonome						
ACQUISTO D'IMPIANTI ED ATTREZZATURE						
		2021	1.500,00	1.148,41	0,00	351,59
TOTALE CAPITOLO			<b>1.500,00</b>	<b>1.148,41</b>	<b>0,00</b>	<b>351,59</b>
CAPITOLO U1204011001 - Risorse Autonome						
ACQUISTO DI MOBILI ED ARREDI						
		2019	2.000,00	0,00	0,00	2.000,00
		2021	6.000,00	0,00	0,00	6.000,00
TOTALE CAPITOLO			<b>8.000,00</b>	<b>0,00</b>	<b>0,00</b>	<b>8.000,00</b>
TOTALE MACROAGGREGATO 202 - Investimenti fissi lordi			<b>9.500,00</b>	<b>1.148,41</b>	<b>0,00</b>	<b>8.351,59</b>
TOTALE TITOLO 2 - Spese in conto capitale			<b>9.500,00</b>	<b>1.148,41</b>	<b>0,00</b>	<b>8.351,59</b>
TOTALE PROGRAMMA 0111 - Altri servizi generali			<b>131.773,13</b>	<b>55.484,79</b>	<b>-6.999,97</b>	<b>69.288,37</b>
PROGRAMMA 0112 - Politica regionale unitaria per i servizi istituzionali, generali e di gestione (solo per le Regioni)						
TITOLO 1 - Spese correnti						
MACROAGGREGATO 101 - Redditi da lavoro dipendente						
CAPITOLO U2401023502 - Risorse Vincolate (Capitolo: E2301003501)						
PROG. PON IOG "INIZIATIVA OCCUPAZIONE GIOVANI" - MIS. 7.1 - ONERI PREVIDENZIALI						
		2017	1.271.796,73	0,00	0,00	1.271.796,73
TOTALE CAPITOLO			<b>1.271.796,73</b>	<b>0,00</b>	<b>0,00</b>	<b>1.271.796,73</b>
CAPITOLO U2401023902 - Risorse Vincolate (Capitolo: E2401003901)						
Prog. "Osservatorio sul turismo" - PAC Scheda III.8 - oneri previdenziali						
		2016	32.914,65	0,00	0,00	32.914,65
TOTALE CAPITOLO			<b>32.914,65</b>	<b>0,00</b>	<b>0,00</b>	<b>32.914,65</b>
CAPITOLO U2401024001 - Risorse Vincolate (Capitolo: E2401004001)						
L.R. n. 15/2008 - trasf. e gestione personale TD - RETRIBUZIONI LORDE LAVORATORI						
		2021	4.749,15	4.749,15	0,00	0,00
TOTALE CAPITOLO			<b>4.749,15</b>	<b>4.749,15</b>	<b>0,00</b>	<b>0,00</b>
CAPITOLO U2401024002 - Risorse Vincolate (Capitolo: E2401004001)						
L.R. n. 15/2008 - trasf. e gestione personale TD - ONERI PREVIDENZIALI						
		2020	5.837,50	5.837,50	0,00	0,00
		2021	43.971,58	1.966,81	0,00	42.004,77
TOTALE CAPITOLO			<b>49.809,08</b>	<b>7.804,31</b>	<b>0,00</b>	<b>42.004,77</b>
CAPITOLO U2401024602 - Risorse Vincolate (Capitolo: E2401004601)						
PAC - prog. "ulteriori attività formative ex stagisti" oneri previdenziali						
		2019	24.299,70	0,00	-24.299,70	0,00
TOTALE CAPITOLO			<b>24.299,70</b>	<b>0,00</b>	<b>-24.299,70</b>	<b>0,00</b>
CAPITOLO U2401025602 - Risorse Vincolate (Capitolo: E2401025601)						
"Piano straordinario di potenziamento dei centri per l'impiego e delle politiche attive del lavoro" - oneri previdenziali						
		2020	640.073,51	0,00	0,00	640.073,51
		2021	794.785,44	0,00	0,00	794.785,44
TOTALE CAPITOLO			<b>1.434.858,95</b>	<b>0,00</b>	<b>0,00</b>	<b>1.434.858,95</b>
CAPITOLO U2401025702 - Risorse Vincolate (Capitolo: E2401002601)						
prog. lavoro straordinar. Autorizzato dalla regione per dipendenti azienda - oneri previdenziali						
		2021	30.615,19	678,63	0,00	29.936,56
TOTALE CAPITOLO			<b>30.615,19</b>	<b>678,63</b>	<b>0,00</b>	<b>29.936,56</b>

MISSIONE PROGRAMMA TITOLO MACROAGGREGATO CAPITOLO	DESCRIZIONE	ESPF	RESIDUI PASSIVI AL 1/1/2022 (RS)	PAGAMENTI IN C/ RESIDUI (PR)	RIACCERTAMENTO RESIDUI (R )(1)	RESIDUI PASSIVI DA ESERCIZI PRECEDENTI (EP=RS- PR+R)
<b>CAPITOLO U2401025902 - Risorse Vincolate (Capitolo: E2401025901)</b>						
Prog. Programma integrato competenze, territorio, sviluppo PLL piani locali per il lavoro 2019/2021 - Linea D - Azione D.2 - PAC CAL 2014/2020 - oneri previdenziali						
		2021	18.400,00	0,00	0,00	18.400,00
<b>TOTALE CAPITOLO</b>			<b>18.400,00</b>	<b>0,00</b>	<b>0,00</b>	<b>18.400,00</b>
<b>CAPITOLO U2401026801 - Risorse Vincolate (Capitolo: E2401026801)</b>						
Recepimento DDG Lavoro e Welfare 12955-2021 - 18 ore aggiuntive per utilizzo dipendenti L.R. 28/08 - dipendenti						
		2021	2.177.000,00	954.198,91	0,00	1.222.801,09
<b>TOTALE CAPITOLO</b>			<b>2.177.000,00</b>	<b>954.198,91</b>	<b>0,00</b>	<b>1.222.801,09</b>
<b>CAPITOLO U2401026802 - Risorse Vincolate (Capitolo: E2401026801)</b>						
Recepimento DDG Lavoro e Welfare 12955-2021 - 18 ore aggiuntive per utilizzo dipendenti L.R. 28/08 - Oneri previdenziali						
		2021	885.955,00	0,00	0,00	885.955,00
<b>TOTALE CAPITOLO</b>			<b>885.955,00</b>	<b>0,00</b>	<b>0,00</b>	<b>885.955,00</b>
<b>TOTALE MACROAGGREGATO 101 - Redditi da lavoro dipendente</b>			<b>5.930.398,45</b>	<b>967.431,00</b>	<b>-24.299,70</b>	<b>4.938.667,75</b>
<b>MACROAGGREGATO 102 - Imposte e tasse a carico dell'ente</b>						
<b>CAPITOLO U2401023503 - Risorse Vincolate (Capitolo: E2301003501)</b>						
PROG. PON IOG "INIZIATIVA OCCUPAZIONE GIOVANI" - MIS. 7.1 - IRAP						
		2017	309.304,12	0,00	0,00	309.304,12
<b>TOTALE CAPITOLO</b>			<b>309.304,12</b>	<b>0,00</b>	<b>0,00</b>	<b>309.304,12</b>
<b>CAPITOLO U2401023903 - Risorse Vincolate (Capitolo: E2401003901)</b>						
Prog. "Osservatorio sul turismo" - PAC Scheda III.8 - IRAP						
		2016	1.570,97	0,00	0,00	1.570,97
<b>TOTALE CAPITOLO</b>			<b>1.570,97</b>	<b>0,00</b>	<b>0,00</b>	<b>1.570,97</b>
<b>CAPITOLO U2401024003 - Risorse Vincolate (Capitolo: E2401004001)</b>						
L.R. n. 15/2008 - trasf. e gestione personale TD - IRAP						
		2021	21.753,87	0,00	0,00	21.753,87
<b>TOTALE CAPITOLO</b>			<b>21.753,87</b>	<b>0,00</b>	<b>0,00</b>	<b>21.753,87</b>
<b>CAPITOLO U2401024203 - Risorse Vincolate (Capitolo: E2401004201)</b>						
Prog. "Supporto e assistenza per la pianificazione settoriale nel settore dei Trasporti" - PAC Scheda n. 10 - IRAP						
		2016	7.826,37	0,00	0,00	7.826,37
<b>TOTALE CAPITOLO</b>			<b>7.826,37</b>	<b>0,00</b>	<b>0,00</b>	<b>7.826,37</b>
<b>CAPITOLO U2401024603 - Risorse Vincolate (Capitolo: E2401004601)</b>						
PAC - prog. "ulteriori attività formative ex stagisti" irap						
		2019	2.362,46	0,00	-2.362,46	0,00
<b>TOTALE CAPITOLO</b>			<b>2.362,46</b>	<b>0,00</b>	<b>-2.362,46</b>	<b>0,00</b>
<b>CAPITOLO U2401025603 - Risorse Vincolate (Capitolo: E2401025601)</b>						
"Piano straordinario di potenziamento dei centri per l'impiego e delle politiche attive del lavoro" - IRAP						
		2019	5.884,99	0,00	0,00	5.884,99
		2020	46.600,00	0,00	0,00	46.600,00
		2021	679.314,33	0,00	0,00	679.314,33
<b>TOTALE CAPITOLO</b>			<b>731.799,32</b>	<b>0,00</b>	<b>0,00</b>	<b>731.799,32</b>
<b>CAPITOLO U2401025703 - Risorse Vincolate (Capitolo: E2401002601)</b>						
prog. lavoro straordinar. Autorizzato dalla regione per dipendenti azienda - IRAP						
		2021	19.492,87	0,00	0,00	19.492,87
<b>TOTALE CAPITOLO</b>			<b>19.492,87</b>	<b>0,00</b>	<b>0,00</b>	<b>19.492,87</b>

MISSIONE PROGRAMMA TITOLO MACROAGGREGATO CAPITOLO	DESCRIZIONE	ESPF	RESIDUI PASSIVI AL 1/1/2022 (RS)	PAGAMENTI IN C/ RESIDUI (PR)	RIACCERTAMENTO RESIDUI (R )(1)	RESIDUI PASSIVI DA ESERCIZI PRECEDENTI (EP=RS- PR+R)
<b>CAPITOLO U2401025903 - Risorse Vincolate (Capitolo: E2401025901)</b>						
Prog. Programma integrato competenze, territorio, sviluppo PLL piani locali per il lavoro 2019/2021 - Linea D - Azione D.2 - PAC CAL 2014/2020 - irap						
		2021	9.200,00	0,00	0,00	9.200,00
<b>TOTALE CAPITOLO</b>			<b>9.200,00</b>	<b>0,00</b>	<b>0,00</b>	<b>9.200,00</b>
<b>CAPITOLO U2401026803 - Risorse Vincolate (Capitolo: E2401026801)</b>						
Recepimento DDG Lavoro e Welfare 12955-2021 - 18 ore aggiuntive per utilizzo dipendenti L.R. 28/08 - IRAP						
		2021	270.045,00	0,00	0,00	270.045,00
<b>TOTALE CAPITOLO</b>			<b>270.045,00</b>	<b>0,00</b>	<b>0,00</b>	<b>270.045,00</b>
<b>TOTALE MACROAGGREGATO 102 - Imposte e tasse a carico dell'ente</b>			<b>1.373.354,98</b>	<b>0,00</b>	<b>-2.362,46</b>	<b>1.370.992,52</b>
<b>MACROAGGREGATO 103 - Acquisto di beni e servizi</b>						
<b>CAPITOLO U2401023501 - Risorse Vincolate (Capitolo: E2301003501)</b>						
PROG. PON IOG "INIZIATIVA OCCUPAZIONE GIOVANI" - MIS. 7.1 - COLLABORATORI						
		2017	1.310.557,56	0,00	0,00	1.310.557,56
<b>TOTALE CAPITOLO</b>			<b>1.310.557,56</b>	<b>0,00</b>	<b>0,00</b>	<b>1.310.557,56</b>
<b>CAPITOLO U2401023504 - Risorse Vincolate (Capitolo: E2301003501)</b>						
prog. "iniziativa occ. giovani mis. 7.1 - supporto autoimpiego e autoimprendit." - spese di gestione						
		2017	304.315,74	0,00	-127.321,86	176.993,88
<b>TOTALE CAPITOLO</b>			<b>304.315,74</b>	<b>0,00</b>	<b>-127.321,86</b>	<b>176.993,88</b>
<b>CAPITOLO U2401023901 - Risorse Vincolate (Capitolo: E2401003901)</b>						
Prog. "Osservatorio sul turismo" - PAC Scheda III.8 -collaboratori						
		2016	7.714,19	0,00	0,00	7.714,19
		2021	166.250,00	101.315,59	0,00	64.934,41
<b>TOTALE CAPITOLO</b>			<b>173.964,19</b>	<b>101.315,59</b>	<b>0,00</b>	<b>72.648,60</b>
<b>CAPITOLO U2401023904 - Risorse Vincolate (Capitolo: E2401003901)</b>						
Prog. "Osservatorio sul turismo" - PAC Scheda III.8 - spese di gestione						
		2016	2.719,34	0,00	0,00	2.719,34
		2021	8.750,00	0,00	0,00	8.750,00
<b>TOTALE CAPITOLO</b>			<b>11.469,34</b>	<b>0,00</b>	<b>0,00</b>	<b>11.469,34</b>
<b>CAPITOLO U2401024204 - Risorse Vincolate (Capitolo: E2401004201)</b>						
Prog. "Supporto e assistenza per la pianificazione settoriale nel settore dei Trasporti" - PAC Scheda n. 10 - spese di gestione						
		2016	2.486,43	0,00	0,00	2.486,43
<b>TOTALE CAPITOLO</b>			<b>2.486,43</b>	<b>0,00</b>	<b>0,00</b>	<b>2.486,43</b>
<b>CAPITOLO U2401024601 - Risorse Vincolate (Capitolo: E2401004601)</b>						
Progetto "ulteriori attività formative ex stagisti"						
		2019	136.233,79	0,00	-136.233,79	0,00
<b>TOTALE CAPITOLO</b>			<b>136.233,79</b>	<b>0,00</b>	<b>-136.233,79</b>	<b>0,00</b>
<b>CAPITOLO U2401024604 - Risorse Vincolate (Capitolo: E2401004601)</b>						
Progetto "ulteriori attività formative ex stagisti" PAC - spese di gestione.						
		2019	100,00	0,00	-100,00	0,00
<b>TOTALE CAPITOLO</b>			<b>100,00</b>	<b>0,00</b>	<b>-100,00</b>	<b>0,00</b>
<b>CAPITOLO U2401024701 - Risorse Vincolate (Capitolo: E2401004701)</b>						
Progetto "riuso - azioni innovative						
		2019	429.583,43	429.583,43	0,00	0,00
		2020	1.599.798,76	0,00	0,00	1.599.798,76
		2021	360.000,00	236.655,62	0,00	123.344,38

MISSIONE PROGRAMMA TITOLO MACROAGGREGATO CAPITOLO	DESCRIZIONE	ESPF	RESIDUI PASSIVI AL 1/1/2022 (RS)	PAGAMENTI IN C/ RESIDUI (PR)	RIACCERTAMENTO RESIDUI (R )(1)	RESIDUI PASSIVI DA ESERCIZI PRECEDENTI (EP=RS- PR+R)
<b>TOTALE CAPITOLO</b>			<b>2.389.382,19</b>	<b>666.239,05</b>	<b>0,00</b>	<b>1.723.143,14</b>
<b>CAPITOLO U2401024801 - Risorse Vincolate (Capitolo: E2401004801)</b>						
PAC - progetto "Percorsi Formativi di n. 1000 lavoratori percettori in deroga o lavoratori disoccupati con pregressa esperienza lavorativa presso gli Uffici Giudiziari" - tirocini.						
		2018	170.345,28	2.500,00	0,00	167.845,28
<b>TOTALE CAPITOLO</b>			<b>170.345,28</b>	<b>2.500,00</b>	<b>0,00</b>	<b>167.845,28</b>
<b>CAPITOLO U2401024802 - Risorse Vincolate (Capitolo: E2401004801)</b>						
PAC - progetto "Percorsi Formativi di n. 1000 lavoratori percettori in deroga o lavoratori disoccupati con pregressa esperienza lavorativa presso gli Uffici Giudiziari" - spese di gestione						
		2018	210,07	0,00	0,00	210,07
<b>TOTALE CAPITOLO</b>			<b>210,07</b>	<b>0,00</b>	<b>0,00</b>	<b>210,07</b>
<b>CAPITOLO U2401024901 - Risorse Vincolate (Capitolo: E2401004901)</b>						
PAC - prog. "Percorsi Formativi di n. 600 soggetti disoccupati e disoccupati percettori di ammortizzatori sociali in deroga - MIUR " - tirocini						
		2019	438.895,64	397.570,00	-1.600,00	39.725,64
		2021	600.000,00	307.900,00	0,00	292.100,00
<b>TOTALE CAPITOLO</b>			<b>1.038.895,64</b>	<b>705.470,00</b>	<b>-1.600,00</b>	<b>331.825,64</b>
<b>CAPITOLO U2401024902 - Risorse Autonome</b>						
PAC - prog. "Percorsi Formativi di n. 600 soggetti disoccupati e disoccupati percettori di ammortizzatori sociali in deroga - MIUR " - spese di gestione						
		2019	441,03	0,00	0,00	441,03
<b>TOTALE CAPITOLO</b>			<b>441,03</b>	<b>0,00</b>	<b>0,00</b>	<b>441,03</b>
<b>CAPITOLO U2401025002 - Risorse Vincolate (Capitolo: E2401025001)</b>						
"Tirocini Formativi e di Orientamento e Percorsi Formativi professionalizzanti di n. 627 disoccupati e disoccupati percettori di ammortizzatori sociali in deroga - MIBACT" - spese di gestione						
		2020	13.599,94	0,00	0,00	13.599,94
<b>TOTALE CAPITOLO</b>			<b>13.599,94</b>	<b>0,00</b>	<b>0,00</b>	<b>13.599,94</b>
<b>CAPITOLO U2401025104 - Risorse Vincolate (Capitolo: E2401025101)</b>						
Progetto "Prosecuzione del percorso di modernizzazione della P.A."(Borsisti). Spese di Gestione						
		2019	3.762,32	0,00	-3.762,32	0,00
<b>TOTALE CAPITOLO</b>			<b>3.762,32</b>	<b>0,00</b>	<b>-3.762,32</b>	<b>0,00</b>
<b>CAPITOLO U2401025202 - Risorse Vincolate (Capitolo: E2401005201)</b>						
Prog. Assistenza tecnica di nuova garanzia giovani - PON IOG - spese di gestione						
		2020	28,80	0,00	0,00	28,80
<b>TOTALE CAPITOLO</b>			<b>28,80</b>	<b>0,00</b>	<b>0,00</b>	<b>28,80</b>
<b>CAPITOLO U2401025301 - Risorse Vincolate (Capitolo: E2401025301)</b>						
Progetto di implementazione della piattaforma informatica O.d.V. per l'adeguamento al Registro Unico Nazionale del Terzo Settore (RUNTS) - collaboratori						
		2020	52.010,29	51.150,00	0,00	860,29
		2021	203.840,00	201.560,00	0,00	2.280,00
<b>TOTALE CAPITOLO</b>			<b>255.850,29</b>	<b>252.710,00</b>	<b>0,00</b>	<b>3.140,29</b>
<b>CAPITOLO U2401025302 - Risorse Vincolate (Capitolo: E2401025301)</b>						
Progetto di implementazione della piattaforma informatica O.d.V. per l'adeguamento al Registro Unico Nazionale del Terzo Settore (RUNTS) - supporti informatici						
		2019	528,26	0,00	0,00	528,26
<b>TOTALE CAPITOLO</b>			<b>528,26</b>	<b>0,00</b>	<b>0,00</b>	<b>528,26</b>
<b>CAPITOLO U2401025303 - Risorse Vincolate (Capitolo: E2401025301)</b>						
Progetto di implementazione della piattaforma informatica O.d.V. per l'adeguamento al Registro Unico Nazionale del Terzo Settore (RUNTS) - spese di gestione						
		2019	8.060,00	0,00	0,00	8.060,00
		2021	22.648,00	6.070,01	0,00	16.577,99
<b>TOTALE CAPITOLO</b>			<b>30.708,00</b>	<b>6.070,01</b>	<b>0,00</b>	<b>24.637,99</b>



MISSIONE PROGRAMMA TITOLO MACROAGGREGATO CAPITOLO	DESCRIZIONE	ESPF	RESIDUI PASSIVI AL 1/1/2022 (RS)	PAGAMENTI IN C/ RESIDUI (PR)	RIACCERTAMENTO RESIDUI (R )(1)	RESIDUI PASSIVI DA ESERCIZI PRECEDENTI (EP=RS- PR+R)
<b>CAPITOLO U2401025401 - Risorse Vincolate (Capitolo: E2401025401)</b>						
<b>Progetto "potenziamento infrastrutturale per l'erogazione all'utenza dei servizi per il lavoro"</b>						
		2020	642.831,00	531.386,85	0,00	111.444,15
		2021	3.974.773,50	246.243,51	0,00	3.728.529,99
	<b>TOTALE CAPITOLO</b>		<b>4.617.604,50</b>	<b>777.630,36</b>	<b>0,00</b>	<b>3.839.974,14</b>
<b>CAPITOLO U2401025402 - Risorse Vincolate (Capitolo: E2401025401)</b>						
<b>Progetto "potenziamento infrastrutturale per l'erogazione all'utenza dei servizi per il lavoro" spese di gestione</b>						
		2021	103.545,00	3.755,54	0,00	99.789,46
	<b>TOTALE CAPITOLO</b>		<b>103.545,00</b>	<b>3.755,54</b>	<b>0,00</b>	<b>99.789,46</b>
<b>CAPITOLO U2401025501 - Risorse Vincolate (Capitolo: E2401025501)</b>						
<b>Progetto "Agevolazioni Tariffarie per Servizi TPL in favore di soggetti in condizione di disagio sociale economico" - collaboratori</b>						
		2019	102.461,19	0,00	0,00	102.461,19
	<b>TOTALE CAPITOLO</b>		<b>102.461,19</b>	<b>0,00</b>	<b>0,00</b>	<b>102.461,19</b>
<b>CAPITOLO U2401025601 - Risorse Vincolate (Capitolo: E2401025601)</b>						
<b>"Piano straordinario di potenziamento dei centri per l'impiego e delle politiche attive del lavoro</b>						
		2019	4.721,05	0,00	0,00	4.721,05
		2020	52.280,52	16.413,04	0,00	35.867,48
		2021	4.038.540,10	2.877.704,45	0,00	1.160.835,65
	<b>TOTALE CAPITOLO</b>		<b>4.095.541,67</b>	<b>2.894.117,49</b>	<b>0,00</b>	<b>1.201.424,18</b>
<b>CAPITOLO U2401025604 - Risorse Vincolate (Capitolo: E2401025601)</b>						
<b>"Piano straordinario di potenziamento dei centri per l'impiego e delle politiche attive del lavoro" - spese di gestione</b>						
		2019	32.362,85	0,00	0,00	32.362,85
		2020	62.076,98	39.347,25	0,00	22.729,73
		2021	39.932,00	12.291,00	0,00	27.641,00
	<b>TOTALE CAPITOLO</b>		<b>134.371,83</b>	<b>51.638,25</b>	<b>0,00</b>	<b>82.733,58</b>
<b>CAPITOLO U2401025701 - Risorse Vincolate (Capitolo: E2401002601)</b>						
<b>PROGETTI LAVORO STRAORDINARIO AUTORIZZATO DALLA REGIONE PER DIPENDENTI AZIENDA</b>						
		2019	194,51	0,00	-194,51	0,00
		2021	58.618,97	51.834,02	0,00	6.784,95
	<b>TOTALE CAPITOLO</b>		<b>58.813,48</b>	<b>51.834,02</b>	<b>-194,51</b>	<b>6.784,95</b>
<b>CAPITOLO U2401025801 - Risorse Vincolate (Capitolo: E2401025801)</b>						
<b>Prog. "Patto per lo sviluppo della Calabria" Area Tematica 6, rafforzamento PA - collaboratori</b>						
		2019	1.255.590,03	0,00	-1.255.590,03	0,00
		2020	1.389.415,30	0,00	-1.389.415,30	0,00
	<b>TOTALE CAPITOLO</b>		<b>2.645.005,33</b>	<b>0,00</b>	<b>-2.645.005,33</b>	<b>0,00</b>
<b>CAPITOLO U2401025802 - Risorse Vincolate (Capitolo: E2401025801)</b>						
<b>Prog. "Patto per lo sviluppo della Calabria" Area Tematica 6, rafforzamento PA - spese di gestione</b>						
		2019	63.600,75	0,00	-63.600,75	0,00
	<b>TOTALE CAPITOLO</b>		<b>63.600,75</b>	<b>0,00</b>	<b>-63.600,75</b>	<b>0,00</b>
<b>CAPITOLO U2401025901 - Risorse Vincolate (Capitolo: E2401025901)</b>						
<b>Prog. "Programma integrato competenze, territorio, sviluppo PLL piani locali per il lavoro 2019/2021 - Linea D - Azione D.2 - PAC CAL 2014/2020 - collaboratori</b>						
		2020	298.000,00	0,00	0,00	298.000,00
		2021	572.400,00	0,00	0,00	572.400,00
	<b>TOTALE CAPITOLO</b>		<b>870.400,00</b>	<b>0,00</b>	<b>0,00</b>	<b>870.400,00</b>
<b>CAPITOLO U2401025904 - Risorse Vincolate (Capitolo: E2401025901)</b>						
<b>Prog. Programma integrato competenze, territorio, sviluppo PLL piani locali per il lavoro 2019/2021 - Linea D - Azione D.2 - PAC CAL 2014/2020 - spese di gestione</b>						

MISSIONE PROGRAMMA TITOLO MACROAGGREGATO CAPITOLO	DESCRIZIONE	ESPF	RESIDUI PASSIVI AL 1/1/2022 (RS)	PAGAMENTI IN C/ RESIDUI (PR)	RIACCERTAMENTO RESIDUI (R )(1)	RESIDUI PASSIVI DA ESERCIZI PRECEDENTI (EP=RS- PR+R)
		2021	95.000,00	0,00	0,00	95.000,00
<b>TOTALE CAPITOLO</b>			<b>95.000,00</b>	<b>0,00</b>	<b>0,00</b>	<b>95.000,00</b>
<b>CAPITOLO U2401026001 - Risorse Vincolate (Capitolo: E2401026001)</b>						
Gestione indennità di sostegno una tantum per l'emergenza Covid-19 a favore di soggetti coinvolti nei percorsi di politica attiva regionali						
		2020	13.524,18	0,00	0,00	13.524,18
		2021	43.085,00	34.500,00	-8.334,90	250,10
<b>TOTALE CAPITOLO</b>			<b>56.609,18</b>	<b>34.500,00</b>	<b>-8.334,90</b>	<b>13.774,28</b>
<b>CAPITOLO U2401026002 - Risorse Vincolate (Capitolo: E2401026001)</b>						
Gestione indennità di sostegno una tantum per l'emergenza Covid-19 a favore di soggetti coinvolti nei percorsi di politica attiva regionali - spese di gestione						
		2021	2.000,00	0,00	0,00	2.000,00
<b>TOTALE CAPITOLO</b>			<b>2.000,00</b>	<b>0,00</b>	<b>0,00</b>	<b>2.000,00</b>
<b>CAPITOLO U2401026102 - Risorse Vincolate (Capitolo: E2401026101)</b>						
progetto PIU' - SU.PRE.EME Programma Operativo Nazionale Inclusione FSE 2014-2020 - tirocini						
		2020	240.360,00	0,00	0,00	240.360,00
<b>TOTALE CAPITOLO</b>			<b>240.360,00</b>	<b>0,00</b>	<b>0,00</b>	<b>240.360,00</b>
<b>CAPITOLO U2401026202 - Risorse Vincolate (Capitolo: E2401026201)</b>						
Gestione erogazione contributo economico straordinario per l'emergenza Covid - 19 rivolto a studenti universitari fuori sede residenti in Calabria di cui all'Avviso approvato con DDG n. 5807/2020 - spese di gestione						
		2020	5.000,00	0,00	0,00	5.000,00
<b>TOTALE CAPITOLO</b>			<b>5.000,00</b>	<b>0,00</b>	<b>0,00</b>	<b>5.000,00</b>
<b>CAPITOLO U2401026301 - Risorse Vincolate (Capitolo: E2401026301)</b>						
DGR. n. 364 dell'11 novembre 2020. Affidamento gestione indennità di sostegno una tantum ai lavoratori dello spettacolo e alle guide turistiche per l'emergenza covid-19.						
		2021	5.000,00	0,00	0,00	5.000,00
<b>TOTALE CAPITOLO</b>			<b>5.000,00</b>	<b>0,00</b>	<b>0,00</b>	<b>5.000,00</b>
<b>CAPITOLO U2401026401 - Risorse Vincolate (Capitolo: E2401026401)</b>						
Prog. "EureSkills Calabria Europa" - POR CALABRIA 2014-2020 ASSE PRIORITARIO VIII OB. SPECIFICO 8.7 - tirocini						
		2021	60.000,00	0,00	0,00	60.000,00
<b>TOTALE CAPITOLO</b>			<b>60.000,00</b>	<b>0,00</b>	<b>0,00</b>	<b>60.000,00</b>
<b>CAPITOLO U2401026402 - Risorse Vincolate (Capitolo: E2401026401)</b>						
Prog. "EureSkills Calabria Europa" - POR CALABRIA 2014-2020 ASSE PRIORITARIO VIII OB. SPECIFICO 8.7 - collaboratori						
		2021	69.000,00	0,00	0,00	69.000,00
<b>TOTALE CAPITOLO</b>			<b>69.000,00</b>	<b>0,00</b>	<b>0,00</b>	<b>69.000,00</b>
<b>CAPITOLO U2401026403 - Risorse Vincolate (Capitolo: E2401026401)</b>						
Prog. "EureSkills Calabria Europa POR CALABRIA 2014-2020 ASSE PRIORITARIO VIII OB. SPECIFICO 8.7 diffusione risultati						
		2021	41.080,00	0,00	0,00	41.080,00
<b>TOTALE CAPITOLO</b>			<b>41.080,00</b>	<b>0,00</b>	<b>0,00</b>	<b>41.080,00</b>
<b>CAPITOLO U2401026404 - Risorse Vincolate (Capitolo: E2401026401)</b>						
prog. "EureSkills Calabria Europa" - POR CALABRIA 2014-2020 ASSE PRIORITARIO VIII OB. SPECIFICO 8.7 - attività formativa						
		2021	114.800,00	0,00	0,00	114.800,00
<b>TOTALE CAPITOLO</b>			<b>114.800,00</b>	<b>0,00</b>	<b>0,00</b>	<b>114.800,00</b>
<b>CAPITOLO U2401026405 - Risorse Vincolate (Capitolo: E2401026401)</b>						
prog. "EureSkills Calabria Europa" - POR CALABRIA 2014-2020 ASSE PRIORITARIO VIII OB. SPECIFICO 8.7 - strumentazione informatica						
		2021	14.770,00	0,00	0,00	14.770,00
<b>TOTALE CAPITOLO</b>			<b>14.770,00</b>	<b>0,00</b>	<b>0,00</b>	<b>14.770,00</b>
<b>CAPITOLO U2401026406 - Risorse Vincolate (Capitolo: E2401026401)</b>						
prog. "EureSkills Calabria Europa" - POR CALABRIA 2014-2020 ASSE PRIORITARIO VIII OB. SPECIFICO 8.7 - spese di gestione						

MISSIONE PROGRAMMA TITOLO MACROAGGREGATO CAPITOLO	DESCRIZIONE	ESPF	RESIDUI PASSIVI AL 1/1/2022 (RS)	PAGAMENTI IN C/ RESIDUI (PR)	RIACCERTAMENTO RESIDUI (R )(1)	RESIDUI PASSIVI DA ESERCIZI PRECEDENTI (EP=RS- PR+R)
	TOTALE CAPITOLO	2021	10.350,00	0,00	0,00	10.350,00
	<b>TOTALE CAPITOLO</b>		<b>10.350,00</b>	<b>0,00</b>	<b>0,00</b>	<b>10.350,00</b>
	<b>CAPITOLO U2401026501 - Risorse Vincolate (Capitolo: E2401026501)</b>					
	Prog. "Assistenza tecnica a supporto del Dipartimento Lavoro per la realizzazione di misure di politica attiva" - professionisti	2021	270.000,00	134.355,68	0,00	135.644,32
	<b>TOTALE CAPITOLO</b>		<b>270.000,00</b>	<b>134.355,68</b>	<b>0,00</b>	<b>135.644,32</b>
	<b>CAPITOLO U2401026502 - Risorse Vincolate (Capitolo: E2401026501)</b>					
	Prog. "Assistenza tecnica a supporto del Dipartimento Lavoro per la realizzazione di misure di politica attiva" - piattaforme web	2021	230.000,00	0,00	0,00	230.000,00
	<b>TOTALE CAPITOLO</b>		<b>230.000,00</b>	<b>0,00</b>	<b>0,00</b>	<b>230.000,00</b>
	<b>CAPITOLO U2401026601 - Risorse Vincolate (Capitolo: E2401026601)</b>					
	Prog. Di accompagnamento e assistenza tecnica "DEFINIZIONE DEL RISCHIO AMBIENTALE, IDROGEOLOGICO, SISMICO E PANDEMICO, COMUNICAZIONE DEI COMPORTAMENTI DA ASSUMERE AGLI STUDENTI CALABRESI - ALLERTA 3.0 - COMUNICARE IL RISCHIO" - professionisti	2021	269.500,00	0,00	0,00	269.500,00
	<b>TOTALE CAPITOLO</b>		<b>269.500,00</b>	<b>0,00</b>	<b>0,00</b>	<b>269.500,00</b>
	<b>CAPITOLO U2401026602 - Risorse Vincolate (Capitolo: E2401026601)</b>					
	Prog. Di accompagnamento e assistenza tecnica "DEFINIZIONE DEL RISCHIO AMBIENTALE, IDROGEOLOGICO, SISMICO E PANDEMICO, COMUNICAZIONE DEI COMPORTAMENTI DA ASSUMERE AGLI STUDENTI CALABRESI - ALLERTA 3.0 - COMUNICARE IL RISCHIO"- spese di gestione	2021	5.500,00	0,00	0,00	5.500,00
	<b>TOTALE CAPITOLO</b>		<b>5.500,00</b>	<b>0,00</b>	<b>0,00</b>	<b>5.500,00</b>
	<b>CAPITOLO U2401026901 - Risorse Vincolate (Capitolo: E2401026901)</b>					
	Progetto "SU.PR.EME. – ITALIA"	2021	193.983,78	0,00	0,00	193.983,78
	<b>TOTALE CAPITOLO</b>		<b>193.983,78</b>	<b>0,00</b>	<b>0,00</b>	<b>193.983,78</b>
	<b>TOTALE MACROAGGREGATO 103 - Acquisto di beni e servizi</b>		<b>20.217.175,58</b>	<b>5.682.135,99</b>	<b>-2.986.153,46</b>	<b>11.548.886,13</b>
	<b>MACROAGGREGATO 104 - Trasferimenti correnti</b>					
	<b>CAPITOLO U2401026201 - Risorse Vincolate (Capitolo: E2401026201)</b>					
	Gestione erogazione contributo economico straordinario per l'emergenza Covid - 19 rivolto a studenti universitari fuori sede residenti in Calabria di cui all'Avviso approvato con DDG n. 5807/2020	2021	42.100,00	41.400,00	0,00	700,00
	<b>TOTALE CAPITOLO</b>		<b>42.100,00</b>	<b>41.400,00</b>	<b>0,00</b>	<b>700,00</b>
	<b>TOTALE MACROAGGREGATO 104 - Trasferimenti correnti</b>		<b>42.100,00</b>	<b>41.400,00</b>	<b>0,00</b>	<b>700,00</b>
	<b>MACROAGGREGATO 110 - Altre spese correnti</b>					
	<b>CAPITOLO U2401025502 - Risorse Vincolate (Capitolo: E2401025501)</b>					
	Progetto "Agevolazioni Tariffarie per Servizi TPL in favore di soggetti in condizione di disagio sociale economico" - beneficiari domande ammesse	2019	115.324,92	0,00	0,00	115.324,92
	<b>TOTALE CAPITOLO</b>		<b>115.324,92</b>	<b>0,00</b>	<b>0,00</b>	<b>115.324,92</b>
	<b>TOTALE MACROAGGREGATO 110 - Altre spese correnti</b>		<b>115.324,92</b>	<b>0,00</b>	<b>0,00</b>	<b>115.324,92</b>
	<b>TOTALE TITOLO 1 - Spese correnti</b>		<b>27.678.353,93</b>	<b>6.690.966,99</b>	<b>-3.012.815,62</b>	<b>17.974.571,32</b>
	<b>TOTALE PROGRAMMA 0112 - Politica regionale unitaria per i servizi istituzionali, generali e di gestione (solo per le Regioni)</b>		<b>27.678.353,93</b>	<b>6.690.966,99</b>	<b>-3.012.815,62</b>	<b>17.974.571,32</b>
	<b>TOTALE MISSIONE 01 - Servizi istituzionali, generali e di gestione</b>		<b>28.330.043,84</b>	<b>6.778.440,97</b>	<b>-3.020.155,59</b>	<b>18.531.447,28</b>
	<b>MISSIONE 99 - SERVIZI PER CONTO TERZI</b>					
	<b>PROGRAMMA 9901 - Servizi per conto terzi - Partite di giro</b>					
	<b>TITOLO 7 - Uscite per conto terzi e partite di giro</b>					
	<b>MACROAGGREGATO 701 - Uscite per partite di giro</b>					
	<b>CAPITOLO U9101010101 - Risorse Vincolate (Capitolo: E6101000101)</b>					
	<b>VERSAMENTO RITENUTE ERARIALI COMPETENZE ED ASSEGNI CORRISPOSTI AL PERSONALE DIPENDENTE DELL'AZIENDA CALABRIA LAVORO</b>					

MISSIONE PROGRAMMA TITOLO MACROAGGREGATO CAPITOLO	DESCRIZIONE	ESPF	RESIDUI PASSIVI AL 1/1/2022 (RS)	PAGAMENTI IN C/ RESIDUI (PR)	RIACCERTAMENTO RESIDUI (R )(1)	RESIDUI PASSIVI DA ESERCIZI PRECEDENTI (EP=RS- PR+R)
		2018	6.002,31	0,00	0,00	6.002,31
		2019	15.548,40	0,00	0,00	15.548,40
		2020	2.280,08	0,00	0,00	2.280,08
		2021	229.666,46	0,00	0,00	229.666,46
	<b>TOTALE CAPITOLO</b>		<b>253.497,25</b>	<b>0,00</b>	<b>0,00</b>	<b>253.497,25</b>
	<b>CAPITOLO U9101010201 - Risorse Vincolate (Capitolo: E6101000201)</b>					
	<b>VERSAMENTO DELLE RITENUTE ERARIALI SU COMPENSI PER PRESTAZIONI PROFESSIONALI E PER COLLABORAZIONI ESTERNE</b>					
		2018	5.026,89	0,00	0,00	5.026,89
		2019	206,49	0,00	0,00	206,49
		2021	760,00	0,00	0,00	760,00
	<b>TOTALE CAPITOLO</b>		<b>5.993,38</b>	<b>0,00</b>	<b>0,00</b>	<b>5.993,38</b>
	<b>CAPITOLO U9101010301 - Risorse Vincolate (Capitolo: E6101000301)</b>					
	<b>VERSAMENTO DELLE RITENUTE PREVIDENZIALI ED ASSISTENZIALI PER COLLABORATORI ESTERNI E PERSONALE DIPENDENTE.</b>					
		2018	3.345,33	0,00	0,00	3.345,33
		2019	26.932,79	0,00	0,00	26.932,79
		2020	11.061,90	0,00	0,00	11.061,90
		2021	147.764,97	0,00	0,00	147.764,97
	<b>TOTALE CAPITOLO</b>		<b>189.104,99</b>	<b>0,00</b>	<b>0,00</b>	<b>189.104,99</b>
	<b>CAPITOLO U9101010901 - Risorse Vincolate (Capitolo: E6101000901)</b>					
	<b>VERSAMENTO IVA SU FATTURE COMMERCIALI EX ART. 1, COMMA 629, LETT. B), LEGGE 23 DICEMBRE 2014, N. 190 E D.M 23 GENNAIO 2015</b>					
		2019	9,90	0,00	0,00	9,90
		2020	206,74	0,00	0,00	206,74
		2021	2.660,66	0,00	0,00	2.660,66
	<b>TOTALE CAPITOLO</b>		<b>2.877,30</b>	<b>0,00</b>	<b>0,00</b>	<b>2.877,30</b>
	<b>TOTALE MACROAGGREGATO 701 - Uscite per partite di giro</b>		<b>451.472,92</b>	<b>0,00</b>	<b>0,00</b>	<b>451.472,92</b>
	<b>TOTALE TITOLO 7 - Uscite per conto terzi e partite di giro</b>		<b>451.472,92</b>	<b>0,00</b>	<b>0,00</b>	<b>451.472,92</b>
	<b>TOTALE PROGRAMMA 9901 - Servizi per conto terzi - Partite di giro</b>		<b>451.472,92</b>	<b>0,00</b>	<b>0,00</b>	<b>451.472,92</b>
	<b>TOTALE MISSIONE 99 - SERVIZI PER CONTO TERZI</b>		<b>451.472,92</b>	<b>0,00</b>	<b>0,00</b>	<b>451.472,92</b>
	<b>TOTALE GENERALE</b>		<b>28.781.516,76</b>	<b>6.778.440,97</b>	<b>-3.020.155,59</b>	<b>18.982.920,20</b>

**CONTO DEL BILANCIO - GESTIONE DELLE ENTRATE  
DETTAGLIO PER CAPITOLO**

TITOLO TIPOLOGIA CAPITOLO	DENOMINAZIONE	RESIDUI ATTIVI AL 1/1/2022 (RS)		RISCOSSIONI IN C/RESIDUI (RR)		RIACCERTAMENTI RESIDUI (R) (3)		RESIDUI ATTIVI DA ESERCIZI PRECEDENTI (EP=RS-RR+R)	
		PREVISIONI DEFINITIVE DI COMPETENZA (CP)		RISCOSSIONI IN C/ COMPETENZA (RC)		ACCERTAMENTI (A)(4)		MAGGIORI O MINORI ENTRATE DI COMPETENZA =A- CP(5)	
		PREVISIONI DEFINITIVE DI CASSA (CS)		TOTALE RISCOSSIONI (TR=RR +RC)		MAGGIORI O MINORI ENTRATE DI CASSA =TR-CS(5)		TOTALE RESIDUI ATTIVI DA RIPORTARE (TR=EP+EC)	
	<b>FONDO PLURIENNALE VINCOLATO PER SPESE CORRENTI (1)</b>	CP	23.980,25						
	<b>FONDO PLURIENNALE VINCOLATO PER SPESE IN CONTO CAPITALE (1)</b>	CP	0,00						
	<b>UTILIZZO AVANZO DI AMMINISTRAZIONE (2)</b>	CP	0,00						
	<i>- di cui Utilizzo Fondo anticipazioni di liquidità (DL 35/2013 e successive modifiche e rifinanziamenti) - solo per le Regioni</i>	CP	0,00						
<b>TITOLO 2:</b>	<i>Trasferimenti correnti</i>								
	<b>TIPOLOGIA 101: Trasferimenti correnti da Amministrazioni pubbliche</b>								
E2301003701	<i>Risorse Vincolate (Capitolo: U2401023701; U2401023702; U2401023703)</i>	RS	76.138,79	RR	0,00	R	-76.138,79	EP	0,00
		CP	0,00	RC	0,00	A	0,00	EC	0,00
	Entrate Prog. "monitoraggio, accompagnamento e assistenza tecnica alle politiche attive promosse dal Dipartimento Lavoro" - PAC	CS	76.138,79	TR	0,00	CS	-76.138,79	TR	0,00
E2401000201	<i>Risorse Autonome</i>	RS	0,00	RR	0,00	R	0,00	EP	0,00
		CP	360.000,00	RC	331.360,46	A	360.000,00	EC	28.639,54
	TRASFERIMENTI DALLA REGIONE PER IL FINANZIAMENTO DELL'AZIENDA PER SPESE DI FUNZIONAMENTO EX ART.27 L.R. 5/01 (UPB 4.02.03 BILANCIO REG. CAL.)	CS	388.639,54	TR	331.360,46	CS	-57.279,08	TR	28.639,54
E2401002501	<i>Risorse Vincolate (Capitolo: U1201011501; U1201011502; U1201011503)</i>	RS	0,00	RR	0,00	R	0,00	EP	0,00
		CP	5.100.000,00	RC	4.597.994,04	A	5.100.000,00	EC	502.005,96
	TRASFERIMENTO ANNUALE DALLA REGIONE PER LA GESTIONE DEL PERSONALE A TEMPO INDETERMINATO EX L.R. 28/08 E 8/2010	CS	5.100.000,00	TR	4.597.994,04	CS	-502.005,96	TR	502.005,96
E2401002601	<i>Risorse Vincolate (Capitolo: U2401025701; U2401025702; U2401025703)</i>	RS	104.346,78	RR	90.245,13	R	0,00	EP	14.101,65
		CP	386.828,55	RC	384.927,37	A	386.828,55	EC	1.901,18
	PROGETTI LAVORO STRAORDINARIO AUTORIZZATO DALLA REGIONE PER DIPENDENTI AZIENDA	CS	468.502,15	TR	475.172,50	CS	6.670,35	TR	16.002,83
E2401003101	<i>Risorse Autonome</i>	RS	385.695,66	RR	0,00	R	0,00	EP	385.695,66
		CP	0,00	RC	0,00	A	0,00	EC	0,00
	GESTIONE TEMPO DETERMINATO L.R. 1/2014 (cap. spesa 2401022600)	CS	385.695,66	TR	0,00	CS	-385.695,66	TR	385.695,66
E2401003501	<i>Risorse Autonome</i>	RS	0,00	RR	0,00	R	0,00	EP	0,00
		CP	421.709,62	RC	420.000,00	A	420.000,00	EC	0,00
	L.R. N.16/2015 - TRASF. PERSONALE ARDIS	CS	421.709,62	TR	420.000,00	CS	-1.709,62	TR	0,00
E2401003601	<i>Risorse Autonome</i>	RS	157.769,31	RR	0,00	R	0,00	EP	157.769,31
		CP	0,00	RC	0,00	A	0,00	EC	0,00
	Prog. Registro Volontariato -Novaz. Calabria Etica	CS	173.739,28	TR	0,00	CS	-173.739,28	TR	157.769,31
E2401003901	<i>Risorse Vincolate (Capitolo: U2401023901; U2401023902; U2401023903; U2401023904)</i>	RS	305.000,00	RR	125.500,00	R	0,00	EP	179.500,00
		CP	0,00	RC	0,00	A	0,00	EC	0,00
	Entrate Prog. "Osservatorio sul turismo" - PAC Scheda III.8	CS	305.000,00	TR	125.500,00	CS	-179.500,00	TR	179.500,00
E2401004001	<i>Risorse Vincolate (Capitolo: U2401024001; U2401024002; U2401024003)</i>	RS	65.000,00	RR	65.000,00	R	0,00	EP	0,00
		CP	1.050.000,00	RC	1.050.000,00	A	1.050.000,00	EC	0,00
	L.R. n. 15/2008 - trasf. e gestione personale TD	CS	1.115.000,00	TR	1.115.000,00	CS	0,00	TR	0,00
E2401004101	<i>Risorse Vincolate (Capitolo: U2401024101; U2401024102; U2401024103)</i>	RS	15.743,73	RR	0,00	R	0,00	EP	15.743,73
		CP	0,00	RC	0,00	A	0,00	EC	0,00
	Entrate PROG. "assist. tecnica per l'attuazione dei PISL" PAC	CS	15.880,00	TR	0,00	CS	-15.880,00	TR	15.743,73
E2401004301	<i>Risorse Vincolate (Capitolo: U2401024301; U2401024302; U2401024303; U2401024304; U2401024305; U2401024306)</i>	RS	78.371,55	RR	78.371,55	R	0,00	EP	0,00
		CP	0,00	RC	0,00	A	0,00	EC	0,00
	Entrate Prog. "Piani Locali per il Lavoro PLL - Attuazione fase II" PAC Scheda n. 3	CS	78.371,55	TR	78.371,55	CS	0,00	TR	0,00
E2401004601	<i>Risorse Vincolate (Capitolo: U2401024601; U2401024602; U2401024603; U2401024604)</i>	RS	363.000,00	RR	0,00	R	-294.080,13	EP	68.919,87
		CP	0,00	RC	0,00	A	0,00	EC	0,00
	Entrate progetto "ulteriori attività formative ex stagisti"	CS	363.000,00	TR	0,00	CS	-363.000,00	TR	68.919,87

TITOLO TIPOLOGIA CAPITOLO	DENOMINAZIONE	RESIDUI ATTIVI AL 1/1/2022 (RS)		RISCOSSIONI IN C/RESIDUI (RR)		RIACCERTAMENTI RESIDUI (R) (3)				RESIDUI ATTIVI DA ESERCIZI PRECEDENTI (EP=RS-RR+R)	
		PREVISIONI DEFINITIVE DI COMPETENZA (CP)		RISCOSSIONI IN C/ COMPETENZA (RC)		ACCERTAMENTI (A)(4)		MAGGIORI O MINORI ENTRATE DI COMPETENZA =A- CP(5)		RESIDUI ATTIVI DA ESERCIZIO DI COMPETENZA (EC=A-RC)	
		PREVISIONI DEFINITIVE DI CASSA (CS)		TOTALE RISCOSSIONI (TR=RR +RC)		MAGGIORI O MINORI ENTRATE DI CASSA =TR-CS(5)				TOTALE RESIDUI ATTIVI DA RIPORTARE (TR=EP+EC)	
E2401004701	<i>Risorse Vincolate (Capitolo: U2401024701)</i>	RS	1.959.798,76	RR	360.000,00	R	0,00			EP	1.599.798,76
	Entrate progetto "riuso - azioni innovative"	CP	492.983,60	RC	224.183,60	A	492.983,60	CP	0,00	EC	268.800,00
		CS	2.452.782,36	TR	584.183,60	CS	-1.868.598,76			TR	1.868.598,76
E2401004901	<i>Risorse Vincolate (Capitolo: U2401024901)</i>	RS	750.000,00	RR	330.000,00	R	-150.000,00			EP	270.000,00
	Entrate - prog. "Percorsi Formativi di n. 600 soggetti disoccupati e disoccupati percettori di ammortizzatori sociali in deroga - MIUR" - PAC	CP	694.937,05	RC	0,00	A	0,00	CP	-694.937,05	EC	0,00
		CS	844.937,05	TR	330.000,00	CS	-514.937,05			TR	270.000,00
E2401005201	<i>Risorse Vincolate (Capitolo: U2401025201; U2401025202)</i>	RS	60.148,00	RR	0,00	R	0,00			EP	60.148,00
	Prog. Assistenza tecnica di nuova garanzia giovani - PON IOG	CP	72.000,00	RC	0,00	A	72.000,00	CP	0,00	EC	72.000,00
		CS	132.148,00	TR	0,00	CS	-132.148,00			TR	132.148,00
E2401025001	<i>Risorse Vincolate (Capitolo: U2401025001; U2401025002)</i>	RS	0,00	RR	0,00	R	0,00			EP	0,00
	Entrate prog "Tirocini Formativi e di Orientamento e Percorsi Formativi professionalizzanti di n. 627 disoccupati e disoccupati percettori di ammortizzatori sociali in deroga - MIBACT" - PAC	CP	370.000,00	RC	370.000,00	A	370.000,00	CP	0,00	EC	0,00
		CS	370.000,00	TR	370.000,00	CS	0,00			TR	0,00
E2401025301	<i>Risorse Vincolate (Capitolo: U2401025301; U2401025302; U2401025303)</i>	RS	325.413,00	RR	224.491,60	R	0,00			EP	100.921,40
	Entrate Progetto di implementazione della piattaforma informatica O.d.V. per l'adeguamento al Registro Unico Nazionale del Terzo Settore (RUNTS)	CP	0,00	RC	0,00	A	0,00	CP	0,00	EC	0,00
		CS	325.413,00	TR	224.491,60	CS	-100.921,40			TR	100.921,40
E2401025401	<i>Risorse Vincolate (Capitolo: U2401025401; U2401025402)</i>	RS	4.211.240,00	RR	730.902,80	R	0,00			EP	3.480.337,20
	Entrate Progetto "potenziamento infrastrutturale per l'erogazione all'utenza dei servizi per il lavoro"	CP	1.096.354,20	RC	730.902,80	A	1.096.354,20	CP	0,00	EC	365.451,40
		CS	1.957.623,20	TR	1.461.805,60	CS	-495.817,60			TR	3.845.788,60
E2401025501	<i>Risorse Vincolate (Capitolo: U2401025501; U2401025502; U2401025503)</i>	RS	0,00	RR	0,00	R	0,00			EP	0,00
	Entrate Progetto "Agevolazioni Tariffarie per Servizi TPL in favore di soggetti in condizione di disagio sociale economico".	CP	152.021,48	RC	0,00	A	0,00	CP	-152.021,48	EC	0,00
		CS	152.021,48	TR	0,00	CS	-152.021,48			TR	0,00
E2401025801	<i>Risorse Vincolate (Capitolo: U2401025801; U2401025802)</i>	RS	2.778.830,60	RR	0,00	R	-2.778.830,60			EP	0,00
	Entrate Prog. "Patto per lo sviluppo della Calabria – Area Tematica 6, rafforzamento PA"	CP	0,00	RC	0,00	A	0,00	CP	0,00	EC	0,00
		CS	2.778.830,60	TR	0,00	CS	-2.778.830,60			TR	0,00
E2401025901	<i>Risorse Vincolate (Capitolo: U2401025901; U2401025902; U2401025903; U2401025904)</i>	RS	993.000,00	RR	0,00	R	-993.000,00			EP	0,00
	Entrate Prog. "Programma integrato competenze, territorio, sviluppo PLL piani locali per il lavoro 2019/2021 - Linea D- Azione D.2 - PAC CAL 2014/2020"	CP	0,00	RC	0,00	A	0,00	CP	0,00	EC	0,00
		CS	993.000,00	TR	0,00	CS	-993.000,00			TR	0,00
E2401026001	<i>Risorse Vincolate (Capitolo: U2401026001; U2401026002)</i>	RS	8.585,00	RR	0,00	R	0,00			EP	8.585,00
	Gestione indennità A di sostegno una tantum per l'emergenza Covid-19 a favore di soggetti coinvolti nei percorsi di politica attiva regionali	CP	0,00	RC	0,00	A	0,00	CP	0,00	EC	0,00
		CS	8.585,00	TR	0,00	CS	-8.585,00			TR	8.585,00
E2401026101	<i>Risorse Vincolate (Capitolo: U2401026101; U2401026102; U2401026103; U2401026104; U2401026105)</i>	RS	0,00	RR	0,00	R	0,00			EP	0,00
	progetto "PIU' - SU.PR.EME" Programma Operativo Nazionale "Inclusione" FSE 2014-2020	CP	360.540,00	RC	0,00	A	0,00	CP	-360.540,00	EC	0,00
		CS	360.540,00	TR	0,00	CS	-360.540,00			TR	0,00
E2401026201	<i>Risorse Vincolate (Capitolo: U2401026201; U2401026202)</i>	RS	38.000,00	RR	38.000,00	R	0,00			EP	0,00
	Gestione erogazione contributo economico straordinario per l'emergenza Covid - 19 rivolto a studenti universitari fuori sede residenti in Calabria di cui all'Avviso approvato con DDG n. 5807/2020	CP	975.350,00	RC	794.100,00	A	1.000.000,00	CP	24.650,00	EC	205.900,00
		CS	1.013.350,00	TR	832.100,00	CS	-181.250,00			TR	205.900,00
E2401026301	<i>Risorse Vincolate (Capitolo: U2401026301)</i>	RS	0,00	RR	0,00	R	0,00			EP	0,00
	DGR. n. 364 dell'11 novembre 2020. Affidamento gestione indennità di sostegno una tantum ai lavoratori dello spettacolo e alle guide turistiche per l'emergenza covid-19.	CP	0,00	RC	0,00	A	0,00	CP	0,00	EC	0,00
		CS	4.000,00	TR	0,00	CS	-4.000,00			TR	0,00
E2401026401	<i>Risorse Vincolate (Capitolo: U2401026401; U2401026402; U2401026403; U2401026404; U2401026405; U2401026406)</i>	RS	240.000,00	RR	0,00	R	0,00			EP	240.000,00
	prog. "EureSkills Calabria Europa" - POR CALABRIA 2014-2020 ASSE PRIORITARIO VIII OB. SPECIFICO 8.7	CP	270.000,00	RC	0,00	A	30.000,00	CP	-240.000,00	EC	30.000,00
		CS	510.000,00	TR	0,00	CS	-510.000,00			TR	270.000,00
E2401026501	<i>Risorse Vincolate (Capitolo: U2401026501; U2401026502)</i>	RS	500.000,00	RR	200.000,00	R	0,00			EP	300.000,00
	Prog. "Assistenza tecnica a supporto del Dipartimento Lavoro per la realizzazione di misure di politica attiva"	CP	0,00	RC	0,00	A	0,00	CP	0,00	EC	0,00
		CS	500.000,00	TR	200.000,00	CS	-300.000,00			TR	300.000,00
E2401026601	<i>Risorse Vincolate (Capitolo: U2401026601; U2401026602)</i>	RS	275.000,00	RR	0,00	R	-275.000,00			EP	0,00
	Prog. Di accompagnamento e assistenza tecnica "DEFINIZIONE DEL RISCHIO AMBIENTALE, IDROGEOLOGICO, SISMICO E PANDEMICO, COMUNICAZIONE DEI COMPORTAMENTI DA ASSUMERE AGLI STUDENTI CALABRESI - ALLERTA 3.0 - COMUNICARE IL RISCHIO" -	CP	0,00	RC	0,00	A	0,00	CP	0,00	EC	0,00
		CS	275.000,00	TR	0,00	CS	-275.000,00			TR	0,00

TITOLO TIPOLOGIA CAPITOLO	DENOMINAZIONE	RESIDUI ATTIVI AL 1/1/2022 (RS)		RISCOSSIONI IN C/RESIDUI (RR)		RIACCERTAMENTI RESIDUI (R) (3)				RESIDUI ATTIVI DA ESERCIZI PRECEDENTI (EP=RS-RR+R)	
		PREVISIONI DEFINITIVE DI COMPETENZA (CP)		RISCOSSIONI IN C/ COMPETENZA (RC)		ACCERTAMENTI (A)(4)		MAGGIORI O MINORI ENTRATE DI COMPETENZA =A- CP(5)		RESIDUI ATTIVI DA ESERCIZIO DI COMPETENZA (EC=A-RC)	
		PREVISIONI DEFINITIVE DI CASSA (CS)		TOTALE RISCOSSIONI (TR=RR +RC)		MAGGIORI O MINORI ENTRATE DI CASSA =TR-CS(5)				TOTALE RESIDUI ATTIVI DA RIPORTARE (TR=EP+EC)	
E2401026801	Risorse Vincolate (Capitolo: U2401026801; U2401026802; U2401026803)	RS	1.166.500,00	RR	0,00	R	0,00			EP	1.166.500,00
		CP	1.000.000,00	RC	0,00	A	1.000.000,00	CP	0,00	EC	1.000.000,00
	Recepimento DDG Lavoro e Welfare 12955-2021 - 18 ore aggiuntive per utilizzo dipendenti L.R. 28/08	CS	2.166.500,00	TR	0,00	CS	-2.166.500,00			TR	2.166.500,00
E2401026901	Risorse Vincolate (Capitolo: U2401026901)	RS	193.983,78	RR	193.983,78	R	0,00			EP	0,00
		CP	193.983,78	RC	0,00	A	0,00	CP	-193.983,78	EC	0,00
	Progetto "SU.PR.EME. – ITALIA"	CS	387.967,56	TR	193.983,78	CS	-193.983,78			TR	0,00
E2401027001	Risorse Vincolate (Capitolo: U2401027001)	RS	0,00	RR	0,00	R	0,00			EP	0,00
		CP	199.755,00	RC	0,00	A	0,00	CP	-199.755,00	EC	0,00
	Entrate Progetto di Assistenza Tecnica a supporto dei Dipartimenti "Lavoro e Welfare", "Organizzazione, Risorse Umane" ed "Economia e Finanze" per la realizzazione di una gestione congiunta e coordinata dei lavoratori a tempo indeterminato di Azienda Calabria Lavoro in utilizzo presso le strutture della Giunta regionale	CS	199.755,00	TR	0,00	CS	-199.755,00			TR	0,00
E2401027104	Risorse Vincolate (Capitolo: U2401027101; U2401027102; U2401027103; U2401027104; U2401027105)	RS	0,00	RR	0,00	R	0,00			EP	0,00
		CP	10.564.000,00	RC	0,00	A	7.616.800,00	CP	-2.947.200,00	EC	7.616.800,00
	Attuazione specifiche azioni Piano Regionale Straordinario di Potenziamento dei Centri per l'Impiego e delle Politiche attive del lavoro, di cui alla DGR n. 407 del 25 agosto 2021, e Piano Attuativo Regionale (PAR) Calabria del Programma nazionale GOL, di cui alla DGR n. 128 del 28 marzo 2022	CS	10.564.000,00	TR	0,00	CS	-10.564.000,00			TR	7.616.800,00
E2401027201	Risorse Vincolate (Capitolo: U2401027201)	RS	0,00	RR	0,00	R	0,00			EP	0,00
		CP	5.560.784,38	RC	3.892.549,06	A	5.556.568,00	CP	-4.216,38	EC	1.664.018,94
	POR Calabria 2014-2020 Asse 8 Azione 8.5.1. "Attivi percorsi di inserimento e reinserimento lavorativo dei soggetti disoccupati e inoccupati adulti" Attiva Calabria - realizzazione misure di politica attiva, tirocini e accompagnamento	CS	5.560.784,38	TR	3.892.549,06	CS	-1.668.235,32			TR	1.664.018,94
<b>20101</b>	<b>TIPOLOGIA 101: Trasferimenti correnti da Amministrazioni pubbliche</b>	<b>RS</b>	<b>15.051.564,96</b>	<b>RR</b>	<b>2.436.494,86</b>	<b>R</b>	<b>-4.567.049,52</b>			<b>EP</b>	<b>8.048.020,58</b>
		<b>CP</b>	<b>29.321.247,66</b>	<b>RC</b>	<b>12.796.017,33</b>	<b>A</b>	<b>24.551.534,35</b>	<b>CP</b>	<b>-4.769.713,31</b>	<b>EC</b>	<b>11.755.517,02</b>
		<b>CS</b>	<b>40.448.914,22</b>	<b>TR</b>	<b>15.232.512,19</b>	<b>CS</b>	<b>-25.216.402,03</b>			<b>TR</b>	<b>19.803.537,60</b>
<b>TIPOLOGIA 105: Trasferimenti correnti dall'Unione Europea e dal Resto del Mondo</b>											
E2301003401	Risorse Vincolate (Capitolo: U2401023104)	RS	71.921,30	RR	0,00	R	0,00			EP	71.921,30
		CP	0,00	RC	0,00	A	0,00	CP	0,00	EC	0,00
	ENTRATE PROG. Piani Locali del Lavoro- POR CALABRIA 2007/2013, ASSE II, OB. "E1"	CS	71.921,30	TR	0,00	CS	-71.921,30			TR	71.921,30
E2301003501	Risorse Vincolate (Capitolo: U2401023501; U2401023502; U2401023503; U2401023504)	RS	3.450.000,00	RR	0,00	R	0,00			EP	3.450.000,00
		CP	259.600,00	RC	259.600,00	A	259.600,00	CP	0,00	EC	0,00
	Entrate PROG. PON IOG "INIZIATIVA OCCUPAZIONE GIOVANI" - MIS. 7.1 - COLLABORATORI	CS	3.709.600,00	TR	259.600,00	CS	-3.450.000,00			TR	3.450.000,00
<b>20105</b>	<b>TIPOLOGIA 105: Trasferimenti correnti dall'Unione Europea e dal Resto del Mondo</b>	<b>RS</b>	<b>3.521.921,30</b>	<b>RR</b>	<b>0,00</b>	<b>R</b>	<b>0,00</b>			<b>EP</b>	<b>3.521.921,30</b>
		<b>CP</b>	<b>259.600,00</b>	<b>RC</b>	<b>259.600,00</b>	<b>A</b>	<b>259.600,00</b>	<b>CP</b>	<b>0,00</b>	<b>EC</b>	<b>0,00</b>
		<b>CS</b>	<b>3.781.521,30</b>	<b>TR</b>	<b>259.600,00</b>	<b>CS</b>	<b>-3.521.921,30</b>			<b>TR</b>	<b>3.521.921,30</b>
<b>20000 TOTALE</b>	<b>Trasferimenti correnti</b>	<b>RS</b>	<b>18.573.486,26</b>	<b>RR</b>	<b>2.436.494,86</b>	<b>R</b>	<b>-4.567.049,52</b>			<b>EP</b>	<b>11.569.941,88</b>
<b>TITOLO 2</b>		<b>CP</b>	<b>29.580.847,66</b>	<b>RC</b>	<b>13.055.617,33</b>	<b>A</b>	<b>24.811.134,35</b>	<b>CP</b>	<b>-4.769.713,31</b>	<b>EC</b>	<b>11.755.517,02</b>
		<b>CS</b>	<b>44.230.435,52</b>	<b>TR</b>	<b>15.492.112,19</b>	<b>CS</b>	<b>-28.738.323,33</b>			<b>TR</b>	<b>23.325.458,90</b>
<b>TITOLO 3: Entrate extratributarie</b>											
<b>TIPOLOGIA 300: Interessi attivi</b>											
E3101000101	Risorse Autonome	RS	0,00	RR	0,00	R	0,00			EP	0,00
		CP	2.000,00	RC	7,82	A	7,82	CP	-1.992,18	EC	0,00
	INTERESSI ATTIVI SULLE GIACENZE DI CASSA	CS	2.000,00	TR	7,82	CS	-1.992,18			TR	0,00
<b>30300</b>	<b>TIPOLOGIA 300: Interessi attivi</b>	<b>RS</b>	<b>0,00</b>	<b>RR</b>	<b>0,00</b>	<b>R</b>	<b>0,00</b>			<b>EP</b>	<b>0,00</b>
		<b>CP</b>	<b>2.000,00</b>	<b>RC</b>	<b>7,82</b>	<b>A</b>	<b>7,82</b>	<b>CP</b>	<b>-1.992,18</b>	<b>EC</b>	<b>0,00</b>
		<b>CS</b>	<b>2.000,00</b>	<b>TR</b>	<b>7,82</b>	<b>CS</b>	<b>-1.992,18</b>			<b>TR</b>	<b>0,00</b>
<b>TIPOLOGIA 500: Rimborsi e altre entrate correnti</b>											

TITOLO TIPOLOGIA CAPITOLO	DENOMINAZIONE	RESIDUI ATTIVI AL 1/1/2022 (RS)		RISCOSSIONI IN C/RESIDUI (RR)		RIACCERTAMENTI RESIDUI (R) (3)				RESIDUI ATTIVI DA ESERCIZI PRECEDENTI (EP=RS-RR+R)	
		PREVISIONI DEFINITIVE DI COMPETENZA (CP)		RISCOSSIONI IN C/ COMPETENZA (RC)		ACCERTAMENTI (A)(4)		MAGGIORI O MINORI ENTRATE DI COMPETENZA =A- CP(5)		RESIDUI ATTIVI DA ESERCIZIO DI COMPETENZA (EC=A-RC)	
		PREVISIONI DEFINITIVE DI CASSA (CS)		TOTALE RISCOSSIONI (TR=RR +RC)		MAGGIORI O MINORI ENTRATE DI CASSA =TR-CS(5)				TOTALE RESIDUI ATTIVI DA RIPORTARE (TR=EP+EC)	
E2401001001	Risorse Autonome	RS	5.457,08	RR	0,00	R	0,00			EP	5.457,08
		CP	6.000,00	RC	3.712,39	A	6.248,21	CP	248,21	EC	2.535,82
	RECUPERI E RIMBORSI DIVERSI	CS	6.000,00	TR	3.712,39	CS	-2.287,61			TR	7.992,90
<b>30500</b>	<b>TIPOLOGIA 500: Rimborsi e altre entrate correnti</b>	<b>RS</b>	<b>5.457,08</b>	<b>RR</b>	<b>0,00</b>	<b>R</b>	<b>0,00</b>			<b>EP</b>	<b>5.457,08</b>
		<b>CP</b>	<b>6.000,00</b>	<b>RC</b>	<b>3.712,39</b>	<b>A</b>	<b>6.248,21</b>	<b>CP</b>	<b>248,21</b>	<b>EC</b>	<b>2.535,82</b>
		<b>CS</b>	<b>6.000,00</b>	<b>TR</b>	<b>3.712,39</b>	<b>CS</b>	<b>-2.287,61</b>			<b>TR</b>	<b>7.992,90</b>
<b>30000 TOTALE TITOLO 3</b>	<b>Entrate extratributarie</b>	<b>RS</b>	<b>5.457,08</b>	<b>RR</b>	<b>0,00</b>	<b>R</b>	<b>0,00</b>			<b>EP</b>	<b>5.457,08</b>
		<b>CP</b>	<b>8.000,00</b>	<b>RC</b>	<b>3.720,21</b>	<b>A</b>	<b>6.256,03</b>	<b>CP</b>	<b>-1.743,97</b>	<b>EC</b>	<b>2.535,82</b>
		<b>CS</b>	<b>8.000,00</b>	<b>TR</b>	<b>3.720,21</b>	<b>CS</b>	<b>-4.279,79</b>			<b>TR</b>	<b>7.992,90</b>
<b>TITOLO 9: Entrate per conto terzi e partite di giro</b>											
<b>TIPOLOGIA 100: Entrate per partite di giro</b>											
E6101000101	Risorse Vincolate (Capitolo: U9101010101)	RS	65.576,23	RR	0,00	R	0,00			EP	65.576,23
		CP	1.800.000,00	RC	1.110.042,94	A	1.141.406,88	CP	-658.593,12	EC	31.363,94
	RITENUTE ERARIALI AL PERSONALE DIPENDENTE	CS	1.800.000,00	TR	1.110.042,94	CS	-689.957,06			TR	96.940,17
E6101000201	Risorse Vincolate (Capitolo: U9101010201)	RS	7.055,58	RR	0,00	R	0,00			EP	7.055,58
		CP	500.000,00	RC	15.117,82	A	21.927,74	CP	-477.272,26	EC	7.609,92
	RITENUTE ERARIALI SU COMPENSI PER PRESTAZIONI PROFESSIONALI E PER COLLABORAZIONI ESTERNE	CS	500.000,00	TR	15.117,82	CS	-484.882,18			TR	14.665,50
E6101000301	Risorse Vincolate (Capitolo: U9101010301)	RS	238.589,41	RR	0,00	R	0,00			EP	238.589,41
		CP	3.300.000,00	RC	813.216,29	A	840.593,12	CP	-2.459.406,88	EC	27.376,83
	RITENUTE PREVIDENZIALI ED ASSISTENZIALI AL PERSONALE DIPENDENTE	CS	3.323.169,06	TR	813.216,29	CS	-2.509.952,77			TR	265.966,24
E6101000401	Risorse Vincolate (Capitolo: U9101010401)	RS	0,00	RR	0,00	R	0,00			EP	0,00
		CP	200.000,00	RC	0,00	A	0,00	CP	-200.000,00	EC	0,00
	RITENUTE PREVIDENZIALI ED ASSISTENZIALI SU COMPENSI PER PRESTAZIONI PROFESSIONALI PER COLLABORATORI ESTERNI E PER IL PERSONALE DIPENDENTE.	CS	200.000,00	TR	0,00	CS	-200.000,00			TR	0,00
E6101000501	Risorse Autonome	RS	0,00	RR	0,00	R	0,00			EP	0,00
		CP	50.000,00	RC	0,00	A	0,00	CP	-50.000,00	EC	0,00
	RITENUTE SINDACALI	CS	50.000,00	TR	0,00	CS	-50.000,00			TR	0,00
E6101000901	Risorse Vincolate (Capitolo: U9101010901)	RS	315,76	RR	0,00	R	0,00			EP	315,76
		CP	800.000,00	RC	492.819,82	A	591.260,98	CP	-208.739,02	EC	98.441,16
	IVA SU FATTURE COMMERCIALI EX ART. 1, COMMA 629, LETT. B), LEGGE 23 DICEMBRE 2014, N. 190 E D.M 23 GENNAIO 2015.	CS	800.315,76	TR	492.819,82	CS	-307.495,94			TR	98.756,92
E9101010902	Risorse Vincolate (Capitolo: U9101010902)	RS	0,00	RR	0,00	R	0,00			EP	0,00
		CP	350.000,00	RC	192.873,50	A	243.823,50	CP	-106.176,50	EC	50.950,00
	ENTRATE A SEGUITO DI SPESE NON ANDATE BUON FINE	CS	350.000,00	TR	192.873,50	CS	-157.126,50			TR	50.950,00
<b>90100</b>	<b>TIPOLOGIA 100: Entrate per partite di giro</b>	<b>RS</b>	<b>311.536,98</b>	<b>RR</b>	<b>0,00</b>	<b>R</b>	<b>0,00</b>			<b>EP</b>	<b>311.536,98</b>
		<b>CP</b>	<b>7.000.000,00</b>	<b>RC</b>	<b>2.624.070,37</b>	<b>A</b>	<b>2.839.812,22</b>	<b>CP</b>	<b>-4.160.187,78</b>	<b>EC</b>	<b>215.741,85</b>
		<b>CS</b>	<b>7.023.484,82</b>	<b>TR</b>	<b>2.624.070,37</b>	<b>CS</b>	<b>-4.399.414,45</b>			<b>TR</b>	<b>527.278,83</b>
<b>90000 TOTALE TITOLO 9</b>	<b>Entrate per conto terzi e partite di giro</b>	<b>RS</b>	<b>311.536,98</b>	<b>RR</b>	<b>0,00</b>	<b>R</b>	<b>0,00</b>			<b>EP</b>	<b>311.536,98</b>
		<b>CP</b>	<b>7.000.000,00</b>	<b>RC</b>	<b>2.624.070,37</b>	<b>A</b>	<b>2.839.012,22</b>	<b>CP</b>	<b>-4.160.187,78</b>	<b>EC</b>	<b>215.741,85</b>
		<b>CS</b>	<b>7.023.484,82</b>	<b>TR</b>	<b>2.624.070,37</b>	<b>CS</b>	<b>-4.399.414,45</b>			<b>TR</b>	<b>527.278,83</b>
<b>TOTALE TITOLI</b>											
		<b>RS</b>	<b>18.890.480,32</b>	<b>RR</b>	<b>2.436.494,86</b>	<b>R</b>	<b>-4.567.049,52</b>			<b>EP</b>	<b>11.886.935,94</b>
		<b>CP</b>	<b>36.588.847,66</b>	<b>RC</b>	<b>15.683.407,91</b>	<b>A</b>	<b>27.656.402,60</b>	<b>CP</b>	<b>-8.931.645,06</b>	<b>EC</b>	<b>11.973.794,69</b>
		<b>CS</b>	<b>51.261.920,34</b>	<b>TR</b>	<b>18.119.902,77</b>	<b>CS</b>	<b>-33.142.017,57</b>			<b>TR</b>	<b>23.860.730,63</b>
<b>TOTALE GENERALE DELLE ENTRATE</b>											
		<b>RS</b>	<b>18.890.480,32</b>	<b>RR</b>	<b>2.436.494,86</b>	<b>R</b>	<b>-4.567.049,52</b>			<b>EP</b>	<b>11.886.935,94</b>
		<b>CP</b>	<b>36.612.827,91</b>	<b>RC</b>	<b>15.683.407,91</b>	<b>A</b>	<b>27.656.402,60</b>	<b>CP</b>	<b>-8.931.645,06</b>	<b>EC</b>	<b>11.973.794,69</b>
		<b>CS</b>	<b>51.261.920,34</b>	<b>TR</b>	<b>18.119.902,77</b>	<b>CS</b>	<b>-33.142.017,57</b>			<b>TR</b>	<b>23.860.730,63</b>



- (1) Indicare l'importo del fondo pluriennale vincolato risultante dal conto del bilancio dell'anno precedente (spesa). Nel primo esercizio di applicazione del titolo primo del decreto legislativo n. 118/2011 si indica un importo pari a 0 e, a seguito del riaccertamento straordinario dei residui previsto dall'articolo 3, comma 7, l'importo del fondo pluriennale vincolato determinato in tale occasione.
- (2) Indicare l'importo definitivo dell'utilizzo del risultato di amministrazione.
- (3) Indicare l'ammontare complessivo derivante dal riaccertamento dei residui (comprende l'importo dei crediti definitivamente cancellati in quanto assolutamente inesigibili, l'importo dei crediti cancellati e reimputati agli esercizi in cui l'obbligazione è esigibile effettuata in occasione del riaccertamento straordinario dei residui, l'importo dei crediti di dubbia e difficile esazione cancellati secondo le modalità previste dal principio applicato della contabilità finanziaria 9.2). La voce comprende inoltre le rettifiche in aumento dei residui attivi effettuate a seguito della riscossione di residui attivi cancellati dalle scritture (ad es. In anni precedenti è stato cancellato un residuo attivo in quanto considerato assolutamente inesigibile. In caso di riscossione di tale credito nel corso dell'esercizio cui si riferisce il rendiconto si effettua un riaccertamento dei residui attivi in aumento). Le rettifiche in aumento sono indicate con il segno "+", le rettifiche in riduzione sono indicate con il segno "-".
- (4) Indicare gli accertamenti imputati contabilmente all'esercizio cui il rendiconto si riferisce al netto dei crediti che, in occasione del riaccertamento ordinario dei residui effettuato ai sensi dell'articolo 3, comma 4, risultassero non esigibili e reimputati agli esercizi in cui le obbligazioni risultano esigibili. Nel primo esercizio di applicazione del titolo primo del D.Lgs 118/2011 la voce comprende i crediti che sono stati oggetto del riaccertamento straordinario dei residui e reimputati all'esercizio.
- (5) Le maggiori entrate sono indicate con il segno "+", le minori entrate sono indicate con il segno "-".

**CONTO DEL BILANCIO - GESTIONE DELLE SPESE  
DETTAGLIO PER CAPITOLO**

MISSIONE, PROGRAMMA, TITOLO, CAPITOLO	DENOMINAZIONE	RESIDUI PASSIVI AL 1/1/2022 (RS)		PAGAMENTI IN C/RESIDUI (PR)		RIACCERTAMENTO RESIDUI (R)(1)		RESIDUI PASSIVI DA ESERCIZI PRECEDENTI (EP=RS-PR+R)			
		PREVISIONI DEFINITIVE DI COMPETENZA (CP)		PAGAMENTI IN C/COMPETENZA (PC)		IMPEGNI (I)(2)		ECONOMIE DI COMPETENZA (ECP=CP-I-FPV)		RESIDUI PASSIVI DA ESERCIZIO DI COMPETENZA (EC=I-PC)	
		PREVISIONI DEFINITIVE DI CASSA (CS)		TOTALE PAGAMENTI (TP=PR+PC)		FONDO PLURIENNALE VINCOLATO (FPV) (3)		TOTALE RESIDUI PASSIVI DA RIPORTARE (TR=EP+EC)			
<b>DISAVANZO DI AMMINISTRAZIONE</b>		CP	0,00								
<i>MISSIONE 01</i>	<i>Servizi istituzionali, generali e di gestione</i>										
<b>0101 PROGRAMMA 01</b>	<b>Organi istituzionali</b>										
<b>TITOLO 1</b>	<b>Spese correnti</b>										
U1101010101	<i>Risorse Autonome</i>	RS	24.782,03	PR	24.782,03	R	0,00			EP	0,00
	INDENNITA' DOVUTE AI MEMBRI DEL COLLEGIO DEI REVISORI-RETRIBUZ. LORDE IN DENARO	CP	38.000,00	PC	4.004,00	I	20.019,99	ECP	17.980,01	EC	16.015,99
		CS	62.870,35	TP	28.786,03	FPV	0,00			TR	16.015,99
U1101010102	<i>Risorse Autonome</i>	RS	3.583,23	PR	3.583,23	R	0,00			EP	0,00
	INDENNITA' DOVUTE AI MEMBRI DEL COLLEGIO DEI REVISORI-CONTRIBUTI SOCIALI E PREVID.	CP	3.000,00	PC	0,00	I	0,00	ECP	3.000,00	EC	0,00
		CS	6.596,35	TP	3.583,23	FPV	0,00			TR	0,00
U1101010103	<i>Risorse Autonome</i>	RS	340,00	PR	0,00	R	-340,00			EP	0,00
	INDENNITA' DOVUTE AI MEMBRI DEL COLLEGIO DEI REVISORI-IRAP	CP	500,00	PC	0,00	I	0,00	ECP	500,00	EC	0,00
		CS	840,00	TP	0,00	FPV	0,00			TR	0,00
<b>TOTALE TITOLO 1</b>	<b>Spese correnti</b>	<b>RS</b>	<b>28.705,26</b>	<b>PR</b>	<b>28.365,26</b>	<b>R</b>	<b>-340,00</b>			<b>EP</b>	<b>0,00</b>
		<b>CP</b>	<b>41.500,00</b>	<b>PC</b>	<b>4.004,00</b>	<b>I</b>	<b>20.019,99</b>	<b>ECP</b>	<b>21.480,01</b>	<b>EC</b>	<b>16.015,99</b>
		<b>CS</b>	<b>70.306,70</b>	<b>TP</b>	<b>32.369,26</b>	<b>FPV</b>	<b>0,00</b>			<b>TR</b>	<b>16.015,99</b>
<b>TOTALE PROGRAMMA 01</b>	<b>Organi istituzionali</b>	<b>RS</b>	<b>28.705,26</b>	<b>PR</b>	<b>28.365,26</b>	<b>R</b>	<b>-340,00</b>			<b>EP</b>	<b>0,00</b>
		<b>CP</b>	<b>41.500,00</b>	<b>PC</b>	<b>4.004,00</b>	<b>I</b>	<b>20.019,99</b>	<b>ECP</b>	<b>21.480,01</b>	<b>EC</b>	<b>16.015,99</b>
		<b>CS</b>	<b>70.306,70</b>	<b>TP</b>	<b>32.369,26</b>	<b>FPV</b>	<b>0,00</b>			<b>TR</b>	<b>16.015,99</b>
<b>0110 PROGRAMMA 10</b>	<b>Risorse umane</b>										
<b>TITOLO 1</b>	<b>Spese correnti</b>										
U1201010101	<i>Risorse Autonome</i>	RS	0,00	PR	0,00	R	0,00			EP	0,00
	SPESE PER STIPENDI LORDI, COMPENSI, ALTRI ASSEGNI FISSI E CONTRIBUTI DIVERSI A CARICO DELL'ENTE, INERENTI AL DIRETTORE GENERALE - GESTIONE COMMISSARIALE	CP	61.375,26	PC	0,00	I	0,00	ECP	61.375,26	EC	0,00
		CS	61.375,26	TP	0,00	FPV	0,00			TR	0,00
U1201010201	<i>Risorse Autonome</i>	RS	1.288,80	PR	738,48	R	0,00			EP	550,32
	SPESE PER INDENNITA' DI TRASFERTA E RIMBORSO SPESE PER MISSIONI INERENTI AL DIRETTORE GENERALE	CP	1.500,00	PC	0,00	I	1.500,00	ECP	0,00	EC	1.500,00
		CS	2.788,80	TP	738,48	FPV	0,00			TR	2.050,32
U1201010501	<i>Risorse Autonome</i>	RS	0,00	PR	0,00	R	0,00			EP	0,00
	SPESE PER INDENNITA' LORDE ACCESSORIE, ALTRI ASSEGNI FISSI IVI COMPRESSE QUELLE PER IL PAGAMENTO DELLE INDENNITA' DI POSIZIONE AL PERSONALE DELL'AZIENDA	CP	30.000,00	PC	0,00	I	30.000,00	ECP	0,00	EC	30.000,00
		CS	30.000,00	TP	0,00	FPV	0,00			TR	30.000,00
U1201010502	<i>Risorse Autonome</i>	RS	0,00	PR	0,00	R	0,00			EP	0,00
	SPESE PER CONTRIBUTI PREVID. SU INDENNITA' ACCESSORIE, ALTRI ASSEGNI FISSI IVI COMPRESSE QUELLE PER IL PAGAMENTO DELLE INDENNITA' DI POSIZIONE AL PERSONALE DELL'AZIENDA	CP	8.281,05	PC	0,00	I	8.281,05	ECP	0,00	EC	8.281,05
		CS	8.281,05	TP	0,00	FPV	0,00			TR	8.281,05

MISSIONE, PROGRAMMA, TITOLO, CAPITOLO	DENOMINAZIONE	RESIDUI PASSIVI AL 1/1/2022 (RS)		PAGAMENTI IN C/RESIDUI (PR)		RIACCERTAMENTO RESIDUI (R)(1)				RESIDUI PASSIVI DA ESERCIZI PRECEDENTI (EP=RS-PR+R)	
		PREVISIONI DEFINITIVE DI COMPETENZA (CP)		PAGAMENTI IN C/ COMPETENZA (PC)		IMPEGNI (1)(2)		ECONOMIE DI COMPETENZA (ECP=CP-I-FPV)		RESIDUI PASSIVI DA ESERCIZIO DI COMPETENZA (EC=I-PC)	
		PREVISIONI DEFINITIVE DI CASSA (CS)		TOTALE PAGAMENTI (TP=PR +PC)		FONDO PLURIENNALE VINCOLATO (FPV) (3)				TOTALE RESIDUI PASSIVI DA RIPORTARE (TR=EP+EC)	
U1201010503	Risorse Autonome	RS	0,00	PR	0,00	R	0,00			EP	0,00
	SPESA PER IMPOSTE E TASSE (IRAP) SU INDENNITA' ACCESSORIE, ALTRI ASSEGNI FISSI IVI COMPRESSE QUELLE PER IL PAGAMENTO DELLE INDENNITA' DI POSIZIONE AL PERSONALE DELL'AZIENDA	CP	2.386,09	PC	0,00	I	2.386,09	ECP	0,00	EC	2.386,09
		CS	2.386,09	TP	0,00	FPV	0,00			TR	2.386,09
U1201010601	Risorse Autonome	RS	2.941,40	PR	1.056,00	R	-329,45			EP	1.555,95
	SPESA PER INDENNITA' DI TRASFERTA E RIMBORSO SPESE PER MISSIONI INERENTI AL PERSONALE DELL'AZIENDA	CP	4.000,00	PC	1.689,60	I	4.000,00	ECP	0,00	EC	2.310,40
		CS	6.941,41	TP	2.745,60	FPV	0,00			TR	3.866,35
U1201010701	Risorse Autonome	RS	0,00	PR	0,00	R	0,00			EP	0,00
	SPESA PER IL PERSONALE DISTACCATO - COMANDATO E/O IN UTILIZZO	CP	26.112,62	PC	19.043,00	I	26.112,62	ECP	0,00	EC	7.069,62
		CS	26.112,62	TP	19.043,00	FPV	0,00			TR	7.069,62
U1201010702	Risorse Autonome	RS	0,00	PR	0,00	R	0,00			EP	0,00
	SPESA PERSONALE DISTACCATO-COMANDATO E/O IN UTILIZZO - CONTRIB. PREV.	CP	8.300,49	PC	0,00	I	8.300,49	ECP	0,00	EC	8.300,49
		CS	8.447,65	TP	0,00	FPV	0,00			TR	8.300,49
U1201010703	Risorse Autonome	RS	235,32	PR	0,00	R	0,00			EP	235,32
	SPESA PER IL PERSONALE DISTACCATO-COMANDATO E/O IN UTILIZZO - IRAP	CP	1.500,00	PC	0,00	I	1.500,00	ECP	0,00	EC	1.500,00
		CS	1.735,32	TP	0,00	FPV	0,00			TR	1.735,32
U1201010801	Risorse Autonome	RS	0,00	PR	0,00	R	0,00			EP	0,00
	SPESA PER ONERI PREVID. CONTRIBUTI DIVERSI A CARICO DELL'AZIENDA INERENTI IL DIRETTORE GENERALE	CP	25.000,00	PC	0,00	I	25.000,00	ECP	0,00	EC	25.000,00
		CS	25.000,00	TP	0,00	FPV	0,00			TR	25.000,00
U1201010901	Risorse Autonome	RS	405,35	PR	0,00	R	0,00			EP	405,35
	SPESA PER IL PERSONALE ARDIS TRASF. ALL'AZIENDA L.R. N. 16 - SOMME AL LORDO	CP	312.118,17	PC	291.553,50	I	312.000,00	ECP	118,17	EC	20.446,50
		CS	330.179,52	TP	291.553,50	FPV	0,00			TR	20.851,85
U1201010902	Risorse Autonome	RS	2.250,60	PR	2.250,60	R	0,00			EP	0,00
	SPESA PER IL PERSONALE ARDIS TRASF. ALL'AZIENDA L.R.N 16 - CONTRIB. PREVID.	CP	83.061,42	PC	71.025,96	I	83.000,00	ECP	61,42	EC	11.974,04
		CS	85.312,02	TP	73.276,56	FPV	0,00			TR	11.974,04
U1201010903	Risorse Autonome	RS	2.028,36	PR	0,00	R	0,00			EP	2.028,36
	SPESA PER IL PERSONALE ARDIS TRASF. ALL'AZIENDA L.R. 16-IRAP	CP	26.530,03	PC	12.017,25	I	25.000,00	ECP	1.530,03	EC	12.982,75
		CS	26.530,03	TP	12.017,25	FPV	0,00			TR	15.011,11
U1201011101	Risorse Autonome	RS	39.000,00	PR	0,00	R	0,00			EP	39.000,00
	SPESA PER INDENNITA' DI RISULTATO DIRETTORE GENERALE VALORE AL LORDO DELLE TRATTENUTE FISCALI A CARICO DEL PERCIPIENTE	CP	19.500,00	PC	0,00	I	19.500,00	ECP	0,00	EC	19.500,00
		CS	58.500,00	TP	0,00	FPV	0,00			TR	58.500,00
U1201011102	Risorse Autonome	RS	18.000,00	PR	0,00	R	0,00			EP	18.000,00
	SPESA PER ONERI PREVIDENZIALI SU INDENNITA' DI RISULTATO DIRETTORE GENERALE	CP	6.000,00	PC	0,00	I	0,00	ECP	6.000,00	EC	0,00
		CS	24.000,00	TP	0,00	FPV	0,00			TR	18.000,00
U1201011103	Risorse Autonome	RS	4.800,00	PR	0,00	R	0,00			EP	4.800,00
	SPESA PER IMPOSTE E TASSE (IRAP) SU INDENNITA' DI RISULTATO DIRETTORE GENERALE	CP	3.400,00	PC	0,00	I	0,00	ECP	3.400,00	EC	0,00
		CS	8.200,00	TP	0,00	FPV	0,00			TR	4.800,00
U1201011501	Risorse Vincolate (Capitolo: E2401002501)	RS	79.164,22	PR	49.796,02	R	0,00			EP	29.368,20
	SPESA PER IL PERSONALE EX L.R. 28/08 E 8/2010- TEMPO INDETERMINATO - SOMME AL LORDO	CP	3.440.000,00	PC	3.298.611,98	I	3.440.000,00	ECP	0,00	EC	141.388,02
		CS	3.509.563,15	TP	3.348.408,00	FPV	0,00			TR	170.756,22
U1201011502	Risorse Vincolate (Capitolo: E2401002501)	RS	355.189,79	PR	214.588,70	R	0,00			EP	140.601,09
	SPESA PER IL PERSONALE EX L.R. 28/08 E 8/2010- TEMPO INDETERMINATO - CONTRIBUTI PREVID.	CP	1.400.000,00	PC	785.701,64	I	1.400.000,00	ECP	0,00	EC	614.298,36
		CS	1.757.845,83	TP	1.000.290,34	FPV	0,00			TR	754.899,45
U1201011503	Risorse Vincolate (Capitolo: E2401002501)	RS	0,00	PR	0,00	R	0,00			EP	0,00
	SPESA PER IL PERSONALE EX L.R. 28/08 E 8/2010- TEMPO INDETERMINATO - IRAP	CP	260.000,00	PC	122.762,72	I	260.000,00	ECP	0,00	EC	137.237,28
		CS	260.000,00	TP	122.762,72	FPV	0,00			TR	137.237,28
<b>TOTALE TITOLO 1</b>	<b>Spese correnti</b>	<b>RS</b>	<b>505.303,84</b>	<b>PR</b>	<b>268.429,80</b>	<b>R</b>	<b>-329,45</b>			<b>EP</b>	<b>236.544,59</b>
		<b>CP</b>	<b>5.719.065,13</b>	<b>PC</b>	<b>4.602.405,65</b>	<b>I</b>	<b>5.646.580,25</b>	<b>ECP</b>	<b>72.484,88</b>	<b>EC</b>	<b>1.044.174,60</b>
		<b>CS</b>	<b>6.233.198,75</b>	<b>TP</b>	<b>4.870.835,45</b>	<b>FPV</b>	<b>0,00</b>			<b>TR</b>	<b>1.280.719,19</b>

MISSIONE, PROGRAMMA, TITOLO, CAPITOLO	DENOMINAZIONE	RESIDUI PASSIVI AL 1/1/2022 (RS)		PAGAMENTI IN C/RESIDUI (PR)		RIACCERTAMENTO RESIDUI (R)(1)		RESIDUI PASSIVI DA ESERCIZI PRECEDENTI (EP=RS-PR+R)			
		PREVISIONI DEFINITIVE DI COMPETENZA (CP)		PAGAMENTI IN C/ COMPETENZA (PC)		IMPEGNI (I)(2)		ECONOMIE DI COMPETENZA (ECP=CP-I-FPV)		RESIDUI PASSIVI DA ESERCIZIO DI COMPETENZA (EC=I-PC)	
		PREVISIONI DEFINITIVE DI CASSA (CS)		TOTALE PAGAMENTI (TP=PR +PC)		FONDO PLURIENNALE VINCOLATO (FPV) (3)				TOTALE RESIDUI PASSIVI DA RIPORTARE (TR=EP+EC)	
<b>TOTALE PROGRAMMA 10</b>	<i>Risorse umane</i>	RS	505.303,84	PR	268.429,80	R	-329,45			EP	236.544,59
		CP	5.719.065,13	PC	4.602.405,65	I	5.646.580,25	ECP	72.484,88	EC	1.044.174,60
		CS	6.233.198,75	TP	4.870.835,45	FPV	0,00			TR	1.280.719,19
<b>0111 PROGRAMMA 11</b>	<b>Altri servizi generali</b>										
<b>TITOLO 1</b>	<b>Spese correnti</b>										
U1204010101	<i>Risorse Autonome</i>	RS	18.000,00	PR	18.000,00	R	0,00			EP	0,00
		CP	27.000,00	PC	18.000,00	I	27.000,00	ECP	0,00	EC	9.000,00
	SPESE CONTRATTUALI , CONDOMINIALI,PER FITTO LOCALI ADIBITI AD UFFICI DELL'AZIENDA	CS	45.000,00	TP	36.000,00	FPV	0,00			TR	9.000,00
U1204010201	<i>Risorse Autonome</i>	RS	1.500,00	PR	1.500,00	R	0,00			EP	0,00
		CP	1.500,00	PC	0,00	I	1.500,00	ECP	0,00	EC	1.500,00
	SPESE PER MANUTENZIONE ORDINARIA E RIPARAZIONI	CS	3.000,00	TP	1.500,00	FPV	0,00			TR	1.500,00
U1204010301	<i>Risorse Autonome</i>	RS	1.185,10	PR	1.106,22	R	0,00			EP	78,88
		CP	6.800,00	PC	6.245,66	I	6.800,00	ECP	0,00	EC	554,34
	SPESE PER UTENZE E CANONI- CONSUMI DI ILLUMINAZIONE, ACQUA, RISCALDAMENTO UFFICI	CS	7.985,12	TP	7.351,88	FPV	0,00			TR	633,22
U1204010302	<i>Risorse Autonome</i>	RS	1.500,00	PR	0,00	R	0,00			EP	1.500,00
		CP	1.000,00	PC	0,00	I	1.000,00	ECP	0,00	EC	1.000,00
	SPESE PER TASSA RIFIUTI	CS	2.500,00	TP	0,00	FPV	0,00			TR	2.500,00
U1204010401	<i>Risorse Autonome</i>	RS	363,02	PR	0,00	R	0,00			EP	363,02
		CP	25.360,00	PC	16.819,59	I	25.360,00	ECP	0,00	EC	8.540,41
	SPESE STRAORDINARIE PER PULIZIE UFFICI E LOCALI	CS	25.723,02	TP	16.819,59	FPV	0,00			TR	8.903,43
U1204010501	<i>Risorse Autonome</i>	RS	0,00	PR	0,00	R	0,00			EP	0,00
		CP	2.840,00	PC	281,82	I	2.840,00	ECP	0,00	EC	2.558,18
	SPESE PER ASSISTENZA MANUTENZIONI E RIPARAZIONI DI ATTREZZATURE, MACCHINE D'UFFICIO, IMPIANTI, MACCHINARI E MOBILI	CS	2.840,00	TP	281,82	FPV	0,00			TR	2.558,18
U1204010601	<i>Risorse Autonome</i>	RS	1.056,00	PR	1.056,00	R	0,00			EP	0,00
		CP	1.400,00	PC	1.374,34	I	1.400,00	ECP	0,00	EC	25,66
	SPESE PER STAMPATI, REGISTRI, CANCELLERIA ED ACQUISTI VARI	CS	2.456,00	TP	2.430,34	FPV	0,00			TR	25,66
U1204010701	<i>Risorse Autonome</i>	RS	4.801,22	PR	2.169,85	R	-29,42			EP	2.601,95
		CP	2.500,00	PC	0,00	I	500,00	ECP	0,00	EC	500,00
	SPESE UTENZE E CANONI - TELEFONICHE ORDINARIE	CS	10.615,06	TP	2.169,85	FPV	2.000,00			TR	3.101,95
U1204010801	<i>Risorse Autonome</i>	RS	200,00	PR	200,00	R	0,00			EP	0,00
		CP	200,00	PC	200,00	I	200,00	ECP	0,00	EC	0,00
	SPESE POSTALI	CS	400,00	TP	400,00	FPV	0,00			TR	0,00
U1204011102	<i>Risorse Autonome</i>	RS	4.761,10	PR	4.431,70	R	0,00			EP	329,40
		CP	2.000,00	PC	0,00	I	2.000,00	ECP	0,00	EC	2.000,00
	ACQUISTO MACCHINE ELETTRONICHE E COMPUTERS	CS	7.330,91	TP	4.431,70	FPV	0,00			TR	2.329,40
U1204011501	<i>Risorse Autonome</i>	RS	5.000,00	PR	5.000,00	R	0,00			EP	0,00
		CP	0,00	PC	0,00	I	0,00	ECP	0,00	EC	0,00
	SPESE PER IL MIGLIORAMENTO DELLA SICUREZZA E DELLA SALUTE DEI LAVORATORI SUL LUOGO DEL LAVORO ( dlgs 626/94) E ADEGUAMENTO AI SENSI DELLA LEGGE 818 (INCENDI)	CS	5.000,00	TP	5.000,00	FPV	0,00			TR	0,00
U1204011701	<i>Risorse Autonome</i>	RS	42.394,69	PR	104,92	R	-34.661,70			EP	7.628,07
		CP	5.000,00	PC	0,00	I	0,00	ECP	0,00	EC	0,00
	SPESE INFORMATICHE, DI TRASMISSIONE DATI E FUNZIONAMENTO PER IL SIL-SISTEMA CO CALABRIA	CS	47.182,65	TP	104,92	FPV	5.000,00			TR	7.628,07
U1204011801	<i>Risorse Autonome</i>	RS	3.458,80	PR	3.458,80	R	0,00			EP	0,00
		CP	800,00	PC	0,00	I	800,00	ECP	0,00	EC	800,00
	ACQUISTO SOFTWARE ED ATTREZZATURE VARIE	CS	4.300,00	TP	3.458,80	FPV	0,00			TR	800,00
U1204011901	<i>Risorse Autonome</i>	RS	5.940,00	PR	500,00	R	0,00			EP	5.440,00
		CP	5.000,00	PC	0,00	I	5.000,00	ECP	0,00	EC	5.000,00
	ADEMPIMENTI PERFORMANCE E ANTICORRUZIONE	CS	14.440,00	TP	500,00	FPV	0,00			TR	10.440,00



MISSIONE, PROGRAMMA, TITOLO, CAPITOLO	DENOMINAZIONE	RESIDUI PASSIVI AL 1/1/2022 (RS)		PAGAMENTI IN C/RESIDUI (PR)	RIACCERTAMENTO RESIDUI (R)(1)		ECONOMIE DI COMPETENZA (ECP=CP-I-FPV)	RESIDUI PASSIVI DA ESERCIZI PRECEDENTI (EP=RS-PR+R)	
		PREVISIONI DEFINITIVE DI COMPETENZA (CP)		PAGAMENTI IN C/ COMPETENZA (PC)	IMPEGNI (I)(2)			RESIDUI PASSIVI DA ESERCIZIO DI COMPETENZA (EC=I-PC)	
		PREVISIONI DEFINITIVE DI CASSA (CS)		TOTALE PAGAMENTI (TP=PR +PC)	FONDO PLURIENNALE VINCOLATO (FPV) (3)			TOTALE RESIDUI PASSIVI DA RIPORTARE (TR=EP+EC)	
<b>TITOLO 1</b>	<b>Spese correnti</b>								
U2401023501	Risorse Vincolate (Capitolo: E2301003501)	RS	1.310.557,56	PR	73.637,75	R	0,00	EP	1.236.919,81
		CP	196.900,00	PC	158.698,33	I	158.698,33	EC	0,00
	PROG. PON IOG "INIZIATIVA OCCUPAZIONE GIOVANI" - MIS. 7.1 - COLLABORATORI	CS	1.507.457,56	TP	232.336,08	FPV	0,00	TR	1.236.919,81
U2401023502	Risorse Vincolate (Capitolo: E2301003501)	RS	1.271.796,73	PR	9.873,04	R	0,00	EP	1.261.923,69
		CP	46.000,00	PC	44.875,04	I	46.000,00	EC	1.124,96
	PROG. PON IOG "INIZIATIVA OCCUPAZIONE GIOVANI" - MIS. 7.1 - ONERI PREVIDENZIALI	CS	1.317.796,73	TP	54.748,08	FPV	0,00	TR	1.263.048,65
U2401023503	Risorse Vincolate (Capitolo: E2301003501)	RS	309.304,12	PR	3.640,69	R	0,00	EP	305.663,43
		CP	16.700,00	PC	16.700,00	I	16.700,00	EC	0,00
	PROG. PON IOG "INIZIATIVA OCCUPAZIONE GIOVANI" - MIS. 7.1 - IRAP	CS	326.004,12	TP	20.340,69	FPV	0,00	TR	305.663,43
U2401023504	Risorse Vincolate (Capitolo: E2301003501)	RS	304.315,74	PR	0,00	R	-248.681,29	EP	55.634,45
		CP	0,00	PC	0,00	I	0,00	EC	0,00
	prog. "iniziativa occ. giovani mis. 7.1 - supporto autoimpiego e autoimprendit." - spese di gestione	CS	304.315,74	TP	0,00	FPV	0,00	TR	55.634,45
U2401023901	Risorse Vincolate (Capitolo: E2401003901)	RS	173.964,19	PR	101.315,59	R	0,00	EP	72.648,60
		CP	0,00	PC	0,00	I	0,00	EC	0,00
	Prog. "Osservatorio sul turismo" - PAC Scheda III.8 -collaboratori	CS	173.964,19	TP	101.315,59	FPV	0,00	TR	72.648,60
U2401023902	Risorse Vincolate (Capitolo: E2401003901)	RS	32.914,65	PR	0,00	R	0,00	EP	32.914,65
		CP	0,00	PC	0,00	I	0,00	EC	0,00
	Prog. "Osservatorio sul turismo" - PAC Scheda III.8 - oneri previdenziali	CS	32.914,65	TP	0,00	FPV	0,00	TR	32.914,65
U2401023903	Risorse Vincolate (Capitolo: E2401003901)	RS	1.570,97	PR	0,00	R	0,00	EP	1.570,97
		CP	0,00	PC	0,00	I	0,00	EC	0,00
	Prog. "Osservatorio sul turismo" - PAC Scheda III.8 - IRAP	CS	1.570,97	TP	0,00	FPV	0,00	TR	1.570,97
U2401023904	Risorse Vincolate (Capitolo: E2401003901)	RS	11.469,34	PR	0,00	R	0,00	EP	11.469,34
		CP	0,00	PC	0,00	I	0,00	EC	0,00
	Prog. "Osservatorio sul turismo" - PAC Scheda III.8 - spese di gestione	CS	11.469,34	TP	0,00	FPV	0,00	TR	11.469,34
U2401024001	Risorse Vincolate (Capitolo: E2401004001)	RS	64.150,32	PR	4.749,15	R	0,00	EP	59.401,17
		CP	837.000,00	PC	795.648,55	I	837.000,00	EC	41.351,45
	L.R. n. 15/2008 - trasf. e gestione personale TD - RETRIBUZIONI LORDE LAVORATORI	CS	841.749,15	TP	800.397,70	FPV	0,00	TR	100.752,62
U2401024002	Risorse Vincolate (Capitolo: E2401004001)	RS	49.809,08	PR	48.767,61	R	0,00	EP	1.041,47
		CP	153.000,00	PC	102.347,71	I	153.000,00	EC	50.652,29
	L.R. n. 15/2008 - trasf. e gestione personale TD - ONERI PREVIDENZIALI	CS	206.288,47	TP	151.115,32	FPV	0,00	TR	51.693,76
U2401024003	Risorse Vincolate (Capitolo: E2401004001)	RS	21.753,87	PR	9.523,05	R	0,00	EP	12.230,82
		CP	60.000,00	PC	18.805,78	I	60.000,00	EC	41.194,22
	L.R. n. 15/2008 - trasf. e gestione personale TD - IRAP	CS	106.794,19	TP	28.328,83	FPV	0,00	TR	53.425,04
U2401024203	Risorse Vincolate (Capitolo: E2401004201)	RS	7.826,37	PR	0,00	R	-7.826,37	EP	0,00
		CP	0,00	PC	0,00	I	0,00	EC	0,00
	Prog. "Supporto e assistenza per la pianificazione settoriale nel settore dei Trasporti" - PAC Scheda n. 10 - IRAP	CS	7.826,37	TP	0,00	FPV	0,00	TR	0,00
U2401024204	Risorse Vincolate (Capitolo: E2401004201)	RS	2.486,43	PR	0,00	R	0,00	EP	2.486,43
		CP	0,00	PC	0,00	I	0,00	EC	0,00
	Prog. "Supporto e assistenza per la pianificazione settoriale nel settore dei Trasporti" - PAC Scheda n. 10 - spese di gestione	CS	2.486,43	TP	0,00	FPV	0,00	TR	2.486,43
U2401024601	Risorse Vincolate (Capitolo: E2401004601)	RS	136.233,79	PR	0,00	R	-136.233,79	EP	0,00
		CP	0,00	PC	0,00	I	0,00	EC	0,00
	Progetto "ulteriori attività formative ex stagisti"	CS	136.233,79	TP	0,00	FPV	0,00	TR	0,00
U2401024602	Risorse Vincolate (Capitolo: E2401004601)	RS	24.299,70	PR	0,00	R	-24.299,70	EP	0,00
		CP	0,00	PC	0,00	I	0,00	EC	0,00
	PAC - prog. "ulteriori attività formative ex stagisti" oneri previdenziali	CS	24.299,70	TP	0,00	FPV	0,00	TR	0,00
U2401024603	Risorse Vincolate (Capitolo: E2401004601)	RS	2.362,46	PR	0,00	R	-2.362,46	EP	0,00
		CP	0,00	PC	0,00	I	0,00	EC	0,00
	PAC - prog. "ulteriori attività formative ex stagisti" irap	CS	2.362,46	TP	0,00	FPV	0,00	TR	0,00

MISSIONE, PROGRAMMA, TITOLO, CAPITOLO	DENOMINAZIONE	RESIDUI PASSIVI AL 1/1/2022 (RS)		PAGAMENTI IN C/RESIDUI (PR)		RIACCERTAMENTO RESIDUI (R)(1)				RESIDUI PASSIVI DA ESERCIZI PRECEDENTI (EP=RS-PR+R)	
		PREVISIONI DEFINITIVE DI COMPETENZA (CP)		PAGAMENTI IN C/ COMPETENZA (PC)		IMPEGNI (I)(2)		ECONOMIE DI COMPETENZA (ECP=CP-I-FPV)		RESIDUI PASSIVI DA ESERCIZIO DI COMPETENZA (EC=I-PC)	
		PREVISIONI DEFINITIVE DI CASSA (CS)		TOTALE PAGAMENTI (TP=PR +PC)		FONDO PLURIENNALE VINCOLATO (FPV) (3)				TOTALE RESIDUI PASSIVI DA RIPORTARE (TR=EP+EC)	
U2401024604	<i>Risorse Vincolate (Capitolo: E2401004601)</i>	RS	100,00	PR	0,00	R	-100,00			EP	0,00
	Progetto "ulteriori attività formative ex stagisti" PAC - spese di gestione.	CP	0,00	PC	0,00	I	0,00	ECP	0,00	EC	0,00
		CS	100,00	TP	0,00	FPV	0,00			TR	0,00
U2401024701	<i>Risorse Vincolate (Capitolo: E2401004701)</i>	RS	2.389.382,19	PR	666.239,05	R	0,00			EP	1.723.143,14
	Progetto "riuso - azioni innovative	CP	492.983,60	PC	0,00	I	492.983,60	ECP	0,00	EC	492.983,60
		CS	2.882.365,79	TP	666.239,05	FPV	0,00			TR	2.216.126,74
U2401024801	<i>Risorse Vincolate (Capitolo: E2401004801)</i>	RS	170.345,28	PR	2.000,00	R	-500,00			EP	167.845,28
	PAC - progetto "Percorsi Formativi di n. 1000 lavoratori percettori in deroga o lavoratori disoccupati con pregressa esperienza lavorativa presso gli Uffici Giudiziari" - tirocini.	CP	0,00	PC	0,00	I	0,00	ECP	0,00	EC	0,00
		CS	254.745,50	TP	2.000,00	FPV	0,00			TR	167.845,28
U2401024802	<i>Risorse Vincolate (Capitolo: E2401004801)</i>	RS	210,07	PR	0,00	R	0,00			EP	210,07
	PAC - progetto "Percorsi Formativi di n. 1000 lavoratori percettori in deroga o lavoratori disoccupati con pregressa esperienza lavorativa presso gli Uffici Giudiziari" - spese di gestione	CP	0,00	PC	0,00	I	0,00	ECP	0,00	EC	0,00
		CS	210,07	TP	0,00	FPV	0,00			TR	210,07
U2401024901	<i>Risorse Vincolate (Capitolo: E2401004901)</i>	RS	1.038.895,64	PR	705.470,00	R	-1.600,00			EP	331.825,64
	PAC - prog. "Percorsi Formativi di n. 600 soggetti disoccupati e disoccupati percettori di ammortizzatori sociali in deroga - MIUR" - tirocini	CP	694.937,05	PC	0,00	I	1.600,00	ECP	693.337,05	EC	1.600,00
		CS	1.135.001,92	TP	705.470,00	FPV	0,00			TR	333.425,64
U2401024902	<i>Risorse Autonome</i>	RS	441,03	PR	0,00	R	0,00			EP	441,03
	PAC - prog. "Percorsi Formativi di n. 600 soggetti disoccupati e disoccupati percettori di ammortizzatori sociali in deroga - MIUR" - spese di gestione	CP	0,00	PC	0,00	I	0,00	ECP	0,00	EC	0,00
		CS	441,03	TP	0,00	FPV	0,00			TR	441,03
U2401025001	<i>Risorse Vincolate (Capitolo: E2401025001)</i>	RS	0,01	PR	0,00	R	0,00			EP	0,01
	"Tirocini Formativi e di Orientamento e Percorsi Formativi professionalizzanti di n. 627 disoccupati e disoccupati percettori di ammortizzatori sociali in deroga - MIBACT" - tirocini	CP	370.000,00	PC	149.000,00	I	370.000,00	ECP	0,00	EC	221.000,00
		CS	370.749,70	TP	149.000,00	FPV	0,00			TR	221.000,01
U2401025002	<i>Risorse Vincolate (Capitolo: E2401025001)</i>	RS	13.599,94	PR	0,00	R	0,00			EP	13.599,94
	"Tirocini Formativi e di Orientamento e Percorsi Formativi professionalizzanti di n. 627 disoccupati e disoccupati percettori di ammortizzatori sociali in deroga - MIBACT" - spese di gestione	CP	0,00	PC	0,00	I	0,00	ECP	0,00	EC	0,00
		CS	13.599,94	TP	0,00	FPV	0,00			TR	13.599,94
U2401025104	<i>Risorse Vincolate (Capitolo: E2401025101)</i>	RS	3.762,32	PR	0,00	R	-3.762,32			EP	0,00
	Progetto "Prosecuzione del percorso di modernizzazione della P.A.(Borsisti). Spese di Gestione	CP	0,00	PC	0,00	I	0,00	ECP	0,00	EC	0,00
		CS	3.762,32	TP	0,00	FPV	0,00			TR	0,00
U2401025201	<i>Risorse Vincolate (Capitolo: E2401005201)</i>	RS	0,00	PR	0,00	R	0,00			EP	0,00
	Prog. Assistenza tecnica di nuova garanzia giovani - PON IOG - collaboratori	CP	56.169,85	PC	0,00	I	56.169,85	ECP	0,00	EC	56.169,85
		CS	56.169,85	TP	0,00	FPV	0,00			TR	56.169,85
U2401025202	<i>Risorse Vincolate (Capitolo: E2401005201)</i>	RS	28,80	PR	0,00	R	0,00			EP	28,80
	Prog. Assistenza tecnica di nuova garanzia giovani - PON IOG - spese di gestione	CP	15.830,15	PC	5.000,00	I	15.830,15	ECP	0,00	EC	10.830,15
		CS	15.858,95	TP	5.000,00	FPV	0,00			TR	10.858,95
U2401025301	<i>Risorse Vincolate (Capitolo: E2401025301)</i>	RS	255.850,29	PR	252.710,00	R	0,00			EP	3.140,29
	Progetto di implementazione della piattaforma informatica O.d.V. per l'adeguamento al Registro Unico Nazionale del Terzo Settore (RUNTS) - collaboratori	CP	0,00	PC	0,00	I	0,00	ECP	0,00	EC	0,00
		CS	255.850,29	TP	252.710,00	FPV	0,00			TR	3.140,29
U2401025302	<i>Risorse Vincolate (Capitolo: E2401025301)</i>	RS	528,26	PR	0,00	R	0,00			EP	528,26
	Progetto di implementazione della piattaforma informatica O.d.V. per l'adeguamento al Registro Unico Nazionale del Terzo Settore (RUNTS) - supporti informatici	CP	0,00	PC	0,00	I	0,00	ECP	0,00	EC	0,00
		CS	528,26	TP	0,00	FPV	0,00			TR	528,26
U2401025303	<i>Risorse Vincolate (Capitolo: E2401025301)</i>	RS	30.708,00	PR	6.070,01	R	0,00			EP	24.637,99
	Progetto di implementazione della piattaforma informatica O.d.V. per l'adeguamento al Registro Unico Nazionale del Terzo Settore (RUNTS) - spese di gestione	CP	0,00	PC	0,00	I	0,00	ECP	0,00	EC	0,00
		CS	30.708,00	TP	6.070,01	FPV	0,00			TR	24.637,99
U2401025401	<i>Risorse Vincolate (Capitolo: E2401025401)</i>	RS	4.617.604,50	PR	1.993.192,44	R	0,00			EP	2.624.412,06
	Progetto "potenziamento infrastrutturale per l'erogazione all'utenza dei servizi per il lavoro"	CP	1.096.354,20	PC	0,00	I	1.096.354,20	ECP	0,00	EC	1.096.354,20
		CS	2.575.893,60	TP	1.993.192,44	FPV	0,00			TR	3.720.766,26
U2401025402	<i>Risorse Vincolate (Capitolo: E2401025401)</i>	RS	103.545,00	PR	3.755,54	R	0,00			EP	99.789,46
	Progetto "potenziamento infrastrutturale per l'erogazione all'utenza dei servizi per il lavoro" spese di gestione	CP	0,00	PC	0,00	I	0,00	ECP	0,00	EC	0,00
		CS	36.545,00	TP	3.755,54	FPV	0,00			TR	99.789,46

MISSIONE, PROGRAMMA, TITOLO, CAPITOLO	DENOMINAZIONE	RESIDUI PASSIVI AL 1/1/2022 (RS)		PAGAMENTI IN C/RESIDUI (PR)		RIACCERTAMENTO RESIDUI (R)(I)				RESIDUI PASSIVI DA ESERCIZI PRECEDENTI (EP=RS-PR+R)	
		PREVISIONI DEFINITIVE DI COMPETENZA (CP)		PAGAMENTI IN C/ COMPETENZA (PC)		IMPEGNI (I)(2)		ECONOMIE DI COMPETENZA (ECP=CP-I-FPV)		RESIDUI PASSIVI DA ESERCIZIO DI COMPETENZA (EC=I-PC)	
		PREVISIONI DEFINITIVE DI CASSA (CS)		TOTALE PAGAMENTI (TP=PR +PC)		FONDO PLURIENNALE VINCOLATO (FPV) (3)				TOTALE RESIDUI PASSIVI DA RIPORTARE (TR=EP+EC)	
U2401025501	<i>Risorse Vincolate (Capitolo: E2401025501)</i>	RS	102.461,19	PR	0,00	R	0,00			EP	102.461,19
	Progetto "Agevolazioni Tariffarie per Servizi TPL in favore di soggetti in condizione di disagio sociale economico" - collaboratori	CP	0,00	PC	0,00	I	0,00	ECP	0,00	EC	0,00
		CS	102.461,19	TP	0,00	FPV	0,00			TR	102.461,19
U2401025502	<i>Risorse Vincolate (Capitolo: E2401025501)</i>	RS	115.324,92	PR	0,00	R	0,00			EP	115.324,92
	Progetto "Agevolazioni Tariffarie per Servizi TPL in favore di soggetti in condizione di disagio sociale economico" - beneficiari domande ammesse	CP	152.021,48	PC	0,00	I	10.246,12	ECP	141.775,36	EC	10.246,12
		CS	267.346,40	TP	0,00	FPV	0,00			TR	125.571,04
U2401025601	<i>Risorse Vincolate (Capitolo: E2401025601)</i>	RS	4.118.886,29	PR	3.442.702,50	R	0,00			EP	676.183,79
	"Piano straordinario di potenziamento dei centri per l'impiego e delle politiche attive del lavoro"	CP	0,00	PC	0,00	I	0,00	ECP	0,00	EC	0,00
		CS	4.120.534,68	TP	3.442.702,50	FPV	0,00			TR	676.183,79
U2401025602	<i>Risorse Vincolate (Capitolo: E2401025601)</i>	RS	1.434.858,95	PR	887.002,15	R	0,00			EP	547.856,80
	"Piano straordinario di potenziamento dei centri per l'impiego e delle politiche attive del lavoro" - oneri previdenziali	CP	0,00	PC	0,00	I	0,00	ECP	0,00	EC	0,00
		CS	1.434.858,95	TP	887.002,15	FPV	0,00			TR	547.856,80
U2401025603	<i>Risorse Vincolate (Capitolo: E2401025601)</i>	RS	732.175,00	PR	37.929,58	R	0,00			EP	694.245,42
	"Piano straordinario di potenziamento dei centri per l'impiego e delle politiche attive del lavoro" - IRAP	CP	0,00	PC	0,00	I	0,00	ECP	0,00	EC	0,00
		CS	735.120,27	TP	37.929,58	FPV	0,00			TR	694.245,42
U2401025604	<i>Risorse Vincolate (Capitolo: E2401025601)</i>	RS	135.213,90	PR	53.467,70	R	-10.537,19			EP	71.209,01
	"Piano straordinario di potenziamento dei centri per l'impiego e delle politiche attive del lavoro" - spese di gestione	CP	0,00	PC	0,00	I	0,00	ECP	0,00	EC	0,00
		CS	134.371,83	TP	53.467,70	FPV	0,00			TR	71.209,01
U2401025701	<i>Risorse Vincolate (Capitolo: E2401002601)</i>	RS	59.997,40	PR	29.519,47	R	-27.721,87			EP	2.756,06
	PROGETTI LAVORO STRAORDINARIO AUTORIZZATO DALLA REGIONE PER DIPENDENTI AZIENDA	CP	290.503,61	PC	261.511,56	I	288.694,39	ECP	1.809,22	EC	27.182,83
		CS	350.031,95	TP	291.031,03	FPV	0,00			TR	29.938,89
U2401025702	<i>Risorse Vincolate (Capitolo: E2401002601)</i>	RS	30.615,19	PR	10.474,35	R	0,00			EP	20.140,84
	prog. lavoro straordinar. Autorizzato dalla regione per dipendenti azienda - oneri previdenziali	CP	71.519,74	PC	61.535,20	I	71.379,52	ECP	140,22	EC	9.844,32
		CS	126.483,26	TP	72.009,55	FPV	0,00			TR	29.985,16
U2401025703	<i>Risorse Vincolate (Capitolo: E2401002601)</i>	RS	19.878,42	PR	2.500,92	R	0,00			EP	17.377,50
	prog. lavoro straordinar. Autorizzato dalla regione per dipendenti azienda - IRAP	CP	24.805,20	PC	2.992,23	I	24.469,00	ECP	336,20	EC	21.476,77
		CS	43.918,41	TP	5.493,15	FPV	0,00			TR	38.854,27
U2401025801	<i>Risorse Vincolate (Capitolo: E2401025801)</i>	RS	2.645.005,33	PR	0,00	R	-2.645.005,33			EP	0,00
	Prog. "Patto per lo sviluppo della Calabria Area Tematica 6, rafforzamento PA" - collaboratori	CP	0,00	PC	0,00	I	0,00	ECP	0,00	EC	0,00
		CS	2.645.005,33	TP	0,00	FPV	0,00			TR	0,00
U2401025802	<i>Risorse Vincolate (Capitolo: E2401025801)</i>	RS	63.600,75	PR	0,00	R	-63.600,75			EP	0,00
	Prog. "Patto per lo sviluppo della Calabria" Area Tematica 6, rafforzamento PA - spese di gestione	CP	0,00	PC	0,00	I	0,00	ECP	0,00	EC	0,00
		CS	63.600,75	TP	0,00	FPV	0,00			TR	0,00
U2401025901	<i>Risorse Vincolate (Capitolo: E2401025901)</i>	RS	870.400,00	PR	0,00	R	-870.400,00			EP	0,00
	Prog. "Programma integrato competenze, territorio, sviluppo PLL piani locali per il lavoro 2019/2021 - Linea D - Azione D.2 - PAC CAL 2014/2020 - collaboratori	CP	0,00	PC	0,00	I	0,00	ECP	0,00	EC	0,00
		CS	870.400,00	TP	0,00	FPV	0,00			TR	0,00
U2401025902	<i>Risorse Vincolate (Capitolo: E2401025901)</i>	RS	18.400,00	PR	0,00	R	-18.400,00			EP	0,00
	Prog. Programma integrato competenze, territorio, sviluppo PLL piani locali per il lavoro 2019/2021 - Linea D - Azione D.2 - PAC CAL 2014/2020 - oneri previdenziali	CP	0,00	PC	0,00	I	0,00	ECP	0,00	EC	0,00
		CS	18.400,00	TP	0,00	FPV	0,00			TR	0,00
U2401025903	<i>Risorse Vincolate (Capitolo: E2401025901)</i>	RS	9.200,00	PR	0,00	R	-9.200,00			EP	0,00
	Prog. Programma integrato competenze, territorio, sviluppo PLL piani locali per il lavoro 2019/2021 - Linea D - Azione D.2 - PAC CAL 2014/2020 - irap	CP	0,00	PC	0,00	I	0,00	ECP	0,00	EC	0,00
		CS	9.200,00	TP	0,00	FPV	0,00			TR	0,00
U2401025904	<i>Risorse Vincolate (Capitolo: E2401025901)</i>	RS	95.000,00	PR	0,00	R	-95.000,00			EP	0,00
	Prog. Programma integrato competenze, territorio, sviluppo PLL piani locali per il lavoro 2019/2021 - Linea D - Azione D.2 - PAC CAL 2014/2020 - spese di gestione	CP	0,00	PC	0,00	I	0,00	ECP	0,00	EC	0,00
		CS	95.000,00	TP	0,00	FPV	0,00			TR	0,00
U2401026001	<i>Risorse Vincolate (Capitolo: E2401026001)</i>	RS	56.609,18	PR	34.500,00	R	-8.334,90			EP	13.774,28
	Gestione indennita' di sostegno una tantum per l'emergenza Covid-19 a favore di soggetti coinvolti nei percorsi di politica attiva regionali	CP	0,00	PC	0,00	I	0,00	ECP	0,00	EC	0,00
		CS	56.609,18	TP	34.500,00	FPV	0,00			TR	13.774,28



MISSIONE, PROGRAMMA, TITOLO, CAPITOLO	DENOMINAZIONE	RESIDUI PASSIVI AL 1/1/2022 (RS)		PAGAMENTI IN C/RESIDUI (PR)		RIACCERTAMENTO RESIDUI (R)(1)				RESIDUI PASSIVI DA ESERCIZI PRECEDENTI (EP=RS-PR+R)	
		PREVISIONI DEFINITIVE DI COMPETENZA (CP)		PAGAMENTI IN C/ COMPETENZA (PC)		IMPEGNI (I)(2)		ECONOMIE DI COMPETENZA (ECP=CP-I-FPV)		RESIDUI PASSIVI DA ESERCIZIO DI COMPETENZA (EC=I-PC)	
		PREVISIONI DEFINITIVE DI CASSA (CS)		TOTALE PAGAMENTI (TP=PR +PC)		FONDO PLURIENNALE VINCOLATO (FPV) (3)				TOTALE RESIDUI PASSIVI DA RIPORTARE (TR=EP+EC)	
U2401026002	<i>Risorse Vincolate (Capitolo: E2401026001)</i> Gestione indennità di sostegno una tantum per l'emergenza Covid-19 a favore di soggetti coinvolti nei percorsi di politica attiva regionali - spese di gestione	RS CP CS	2.000,00 0,00 2.000,00	PR PC TP	0,00 0,00 0,00	R I FPV	0,00 0,00 0,00	ECP	0,00	EP EC TR	2.000,00 0,00 2.000,00
U2401026101	<i>Risorse Vincolate (Capitolo: E2401026101)</i> progetto "PIU" - SU.PR.EME" Programma Operativo Nazionale "Inclusione" FSE 2014-2020 - collaboratori.	RS CP CS	0,00 296.720,00 296.720,00	PR PC TP	0,00 0,00 0,00	R I FPV	0,00 0,00 0,00	ECP	296.720,00	EP EC TR	0,00 0,00 0,00
U2401026102	<i>Risorse Vincolate (Capitolo: E2401026101)</i> progetto PIU' - SU.PR.EME Programma Operativo Nazionale Inclusione FSE 2014-2020 - tirocini	RS CP CS	240.360,00 9.640,00 250.000,00	PR PC TP	25.785,35 0,00 25.785,35	R I FPV	0,00 0,00 0,00	ECP	9.640,00	EP EC TR	214.574,65 0,00 214.574,65
U2401026103	<i>Risorse Vincolate (Capitolo: E2401026101)</i> progetto "PIU" - SU.PR.EME" Programma Operativo Nazionale "Inclusione" FSE 2014-2020 - missioni e trasferte	RS CP CS	0,00 5.580,00 5.580,00	PR PC TP	0,00 0,00 0,00	R I FPV	0,00 0,00 0,00	ECP	5.580,00	EP EC TR	0,00 0,00 0,00
U2401026104	<i>Risorse Vincolate (Capitolo: E2401026101)</i> progetto "PIU" - SU.PR.EME" Programma Operativo Nazionale "Inclusione" FSE 2014-2020 - supporti tecnologici	RS CP CS	0,00 12.000,00 12.000,00	PR PC TP	0,00 0,00 0,00	R I FPV	0,00 0,00 0,00	ECP	12.000,00	EP EC TR	0,00 0,00 0,00
U2401026105	<i>Risorse Vincolate (Capitolo: E2401026101)</i> progetto PIU' - SU.PR.EME, Programma Operativo Nazionale Inclusione FSE 2014-2020 - spese di gestione	RS CP CS	0,00 36.600,00 36.600,00	PR PC TP	0,00 0,00 0,00	R I FPV	0,00 0,00 0,00	ECP	36.600,00	EP EC TR	0,00 0,00 0,00
U2401026201	<i>Risorse Vincolate (Capitolo: E2401026201)</i> Gestione erogazione contributo economico straordinario per l'emergenza Covid - 19 rivolto a studenti universitari fuori sede residenti in Calabria di cui all'Avviso approvato con DDG n. 5807/2020	RS CP CS	42.100,00 975.350,00 1.031.532,00	PR PC TP	41.400,00 793.050,00 834.450,00	R I FPV	0,00 975.350,00 0,00	ECP	0,00	EP EC TR	700,00 182.300,00 183.000,00
U2401026202	<i>Risorse Vincolate (Capitolo: E2401026201)</i> Gestione erogazione contributo economico straordinario per l'emergenza Covid - 19 rivolto a studenti universitari fuori sede residenti in Calabria di cui all'Avviso approvato con DDG n. 5807/2020 - spese di gestione	RS CP CS	5.000,00 0,00 5.000,00	PR PC TP	0,00 0,00 0,00	R I FPV	0,00 0,00 0,00	ECP	0,00	EP EC TR	5.000,00 0,00 5.000,00
U2401026301	<i>Risorse Vincolate (Capitolo: E2401026301)</i> DGR. n. 364 dell'11 novembre 2020. Affidamento gestione indennità di sostegno una tantum ai lavoratori dello spettacolo e alle guide turistiche per l'emergenza covid-19.	RS CP CS	5.000,00 0,00 9.000,00	PR PC TP	0,00 0,00 0,00	R I FPV	0,00 0,00 0,00	ECP	0,00	EP EC TR	5.000,00 0,00 5.000,00
U2401026401	<i>Risorse Vincolate (Capitolo: E2401026401)</i> Prog. "EureSkills Calabria Europa" - POR CALABRIA 2014-2020 ASSE PRIORITARIO VIII OB. SPECIFICO 8.7 - tirocini	RS CP CS	60.000,00 30.000,00 90.000,00	PR PC TP	0,00 5.370,23 5.370,23	R I FPV	0,00 30.000,00 0,00	ECP	0,00	EP EC TR	60.000,00 24.629,77 84.629,77
U2401026402	<i>Risorse Vincolate (Capitolo: E2401026401)</i> Prog. "EureSkills Calabria Europa" - POR CALABRIA 2014-2020 ASSE PRIORITARIO VIII OB. SPECIFICO 8.7 - collaboratori	RS CP CS	69.000,00 69.000,00 138.000,00	PR PC TP	0,00 0,00 0,00	R I FPV	0,00 0,00 0,00	ECP	69.000,00	EP EC TR	69.000,00 0,00 69.000,00
U2401026403	<i>Risorse Vincolate (Capitolo: E2401026401)</i> Prog. "EureSkills Calabria Europa POR CALABRIA 2014-2020 ASSE PRIORITARIO VIII OB. SPECIFICO 8.7 diffusione risultati	RS CP CS	41.080,00 41.080,00 82.160,00	PR PC TP	0,00 0,00 0,00	R I FPV	0,00 0,00 0,00	ECP	41.080,00	EP EC TR	41.080,00 0,00 41.080,00
U2401026404	<i>Risorse Vincolate (Capitolo: E2401026401)</i> prog. "EureSkills Calabria Europa" - POR CALABRIA 2014-2020 ASSE PRIORITARIO VIII OB. SPECIFICO 8.7 - attività formativa	RS CP CS	114.800,00 114.800,00 229.600,00	PR PC TP	0,00 0,00 0,00	R I FPV	0,00 0,00 0,00	ECP	114.800,00	EP EC TR	114.800,00 0,00 114.800,00
U2401026405	<i>Risorse Vincolate (Capitolo: E2401026401)</i> prog. "EureSkills Calabria Europa" - POR CALABRIA 2014-2020 ASSE PRIORITARIO VIII OB. SPECIFICO 8.7 - strumentazione informatica	RS CP CS	14.770,00 14.770,00 29.540,00	PR PC TP	0,00 0,00 0,00	R I FPV	0,00 0,00 0,00	ECP	14.770,00	EP EC TR	14.770,00 0,00 14.770,00
U2401026406	<i>Risorse Vincolate (Capitolo: E2401026401)</i> prog. "EureSkills Calabria Europa" - POR CALABRIA 2014-2020 ASSE PRIORITARIO VIII OB. SPECIFICO 8.7 - spese di gestione	RS CP CS	10.350,00 350,00 10.700,00	PR PC TP	0,00 0,00 0,00	R I FPV	0,00 0,00 0,00	ECP	350,00	EP EC TR	10.350,00 0,00 10.350,00
U2401026501	<i>Risorse Vincolate (Capitolo: E2401026501)</i> Prog. "Assistenza tecnica a supporto del Dipartimento Lavoro per la realizzazione di misure di politica attiva" - professionisti	RS CP CS	270.000,00 0,00 270.000,00	PR PC TP	134.355,68 0,00 134.355,68	R I FPV	0,00 0,00 0,00	ECP	0,00	EP EC TR	135.644,32 0,00 135.644,32

MISSIONE, PROGRAMMA, TITOLO, CAPITOLO	DENOMINAZIONE	RESIDUI PASSIVI AL 1/1/2022 (RS)		PAGAMENTI IN C/RESIDUI (PR)		RIACCERTAMENTO RESIDUI (R)(I)				RESIDUI PASSIVI DA ESERCIZI PRECEDENTI (EP=RS-PR+R)	
		PREVISIONI DEFINITIVE DI COMPETENZA (CP)		PAGAMENTI IN C/ COMPETENZA (PC)		IMPEGNI (I)(2)		ECONOMIE DI COMPETENZA (ECP=CP-I-FPV)		RESIDUI PASSIVI DA ESERCIZIO DI COMPETENZA (EC=I-PC)	
		PREVISIONI DEFINITIVE DI CASSA (CS)		TOTALE PAGAMENTI (TP=PR +PC)		FONDO PLURIENNALE VINCOLATO (FPV) (3)				TOTALE RESIDUI PASSIVI DA RIPORTARE (TR=EP+EC)	
U2401026502	<i>Risorse Vincolate (Capitolo: E2401026501)</i>	RS	230.000,00	PR	0,00	R	0,00			EP	230.000,00
	Prog. "Assistenza tecnica a supporto del Dipartimento Lavoro per la realizzazione di misure di politica attiva" - piattaforme web	CP	0,00	PC	0,00	I	0,00	ECP	0,00	EC	0,00
		CS	230.000,00	TP	0,00	FPV	0,00			TR	230.000,00
U2401026601	<i>Risorse Vincolate (Capitolo: E2401026601)</i>	RS	269.500,00	PR	0,00	R	-269.500,00			EP	0,00
	Prog. Di accompagnamento e assistenza tecnica "DEFINIZIONE DEL RISCHIO AMBIENTALE, IDROGEOLOGICO, SISMICO E PANDEMICO, COMUNICAZIONE DEI COMPORTAMENTI DA ASSUMERE AGLI STUDENTI CALABRESI - ALLERTA 3.0 - COMUNICARE IL RISCHIO" - professionisti	CP	0,00	PC	0,00	I	0,00	ECP	0,00	EC	0,00
		CS	269.500,00	TP	0,00	FPV	0,00			TR	0,00
U2401026602	<i>Risorse Vincolate (Capitolo: E2401026601)</i>	RS	5.500,00	PR	0,00	R	-5.500,00			EP	0,00
	Prog. Di accompagnamento e assistenza tecnica "DEFINIZIONE DEL RISCHIO AMBIENTALE, IDROGEOLOGICO, SISMICO E PANDEMICO, COMUNICAZIONE DEI COMPORTAMENTI DA ASSUMERE AGLI STUDENTI CALABRESI - ALLERTA 3.0 - COMUNICARE IL RISCHIO"- spese di gestione	CP	0,00	PC	0,00	I	0,00	ECP	0,00	EC	0,00
		CS	5.500,00	TP	0,00	FPV	0,00			TR	0,00
U2401026801	<i>Risorse Vincolate (Capitolo: E2401026801)</i>	RS	2.177.000,00	PR	2.042.671,77	R	0,00			EP	134.328,23
	Recepimento DDG Lavoro e Welfare 12955-2021 - 18 ore aggiuntive per utilizzo dipendenti L.R. 28/08 - dipendenti	CP	1.000.000,00	PC	906.679,12	I	1.000.000,00	ECP	0,00	EC	93.320,88
		CS	3.177.000,00	TP	2.949.350,89	FPV	0,00			TR	227.649,11
U2401026802	<i>Risorse Vincolate (Capitolo: E2401026801)</i>	RS	885.955,00	PR	779.776,57	R	0,00			EP	106.178,43
	Recepimento DDG Lavoro e Welfare 12955-2021 - 18 ore aggiuntive per utilizzo dipendenti L.R. 28/08 - Oneri previdenziali	CP	0,00	PC	0,00	I	0,00	ECP	0,00	EC	0,00
		CS	885.955,00	TP	779.776,57	FPV	0,00			TR	106.178,43
U2401026803	<i>Risorse Vincolate (Capitolo: E2401026801)</i>	RS	270.045,00	PR	83.676,01	R	0,00			EP	186.368,99
	Recepimento DDG Lavoro e Welfare 12955-2021 - 18 ore aggiuntive per utilizzo dipendenti L.R. 28/08 - IRAP	CP	0,00	PC	0,00	I	0,00	ECP	0,00	EC	0,00
		CS	270.045,00	TP	83.676,01	FPV	0,00			TR	186.368,99
U2401026901	<i>Risorse Vincolate (Capitolo: E2401026901)</i>	RS	193.983,78	PR	0,00	R	0,00			EP	193.983,78
	Progetto "SU.PR.EME. - ITALIA"	CP	193.983,78	PC	4.800,00	I	4.800,00	ECP	189.183,78	EC	0,00
		CS	387.967,56	TP	4.800,00	FPV	0,00			TR	193.983,78
U2401027001	<i>Risorse Vincolate (Capitolo: E2401027001)</i>	RS	0,00	PR	0,00	R	0,00			EP	0,00
	Progetto di Assistenza Tecnica a supporto dei Dipartimenti "Lavoro e Welfare", "Organizzazione, Risorse Umane" ed "Economia e Finanze" per la realizzazione di una gestione congiunta e coordinata dei lavoratori a tempo indeterminato di Azienda Calabria Lavoro in utilizzo presso le strutture della Giunta regionale	CP	199.755,00	PC	0,00	I	0,00	ECP	199.755,00	EC	0,00
		CS	199.755,00	TP	0,00	FPV	0,00			TR	0,00
U2401027101	<i>Risorse Vincolate (Capitolo: E2401027104)</i>	RS	0,00	PR	0,00	R	0,00			EP	0,00
	Attuazione specifiche azioni Piano Regionale Straordinario di Potenziamento dei Centri per l'Impiego e delle Politiche attive del lavoro, di cui alla DGR n. 407 del 25 agosto 2021, e Piano Attuativo Regionale (PAR) Calabria del Programma nazionale GOL, di cui alla DGR n. 128 del 28 marzo 2022 - Spese per la gestione, manutenzione e assistenza dei Sistemi informativi applicativi	CP	3.880.000,00	PC	0,00	I	3.778.000,00	ECP	102.000,00	EC	3.778.000,00
		CS	3.880.000,00	TP	0,00	FPV	0,00			TR	3.778.000,00
U2401027102	<i>Risorse Vincolate (Capitolo: E2401027104)</i>	RS	0,00	PR	0,00	R	0,00			EP	0,00
	Attuazione specifiche azioni Piano Regionale Straordinario di Potenziamento dei Centri per l'Impiego e delle Politiche attive del lavoro, di cui alla DGR n. 407 del 25 agosto 2021, e Piano Attuativo Regionale (PAR) Calabria del Programma nazionale GOL, di cui alla DGR n. 128 del 28 marzo 2022 - Spese per lo sviluppo dei sistemi informativi applicativi per lo sviluppo di manutenzione evolutiva	CP	2.900.000,00	PC	0,00	I	140.000,00	ECP	2.760.000,00	EC	140.000,00
		CS	2.900.000,00	TP	0,00	FPV	0,00			TR	140.000,00
U2401027103	<i>Risorse Vincolate (Capitolo: E2401027104)</i>	RS	0,00	PR	0,00	R	0,00			EP	0,00
	Attuazione specifiche azioni Piano Regionale Straordinario di Potenziamento dei Centri per l'Impiego e delle Politiche attive del lavoro, di cui alla DGR n. 407 del 25 agosto 2021, e Piano Attuativo Regionale (PAR) Calabria del Programma nazionale GOL, di cui alla DGR n. 128 del 28 marzo 2022 -Attrezzature e Infrastruttura di Erogazione (Postazioni di lavoro, Attrezzature HW e SW e licenze) di manutenzione evolutiva	CP	3.300.000,00	PC	0,00	I	3.300.000,00	ECP	0,00	EC	3.300.000,00
		CS	3.300.000,00	TP	0,00	FPV	0,00			TR	3.300.000,00
U2401027104	<i>Risorse Vincolate (Capitolo: E2401027104)</i>	RS	0,00	PR	0,00	R	0,00			EP	0,00
	Attuazione specifiche azioni Piano Regionale Straordinario di Potenziamento dei Centri per l'Impiego e delle Politiche attive del lavoro, di cui alla DGR n. 407 del 25 agosto 2021, e Piano Attuativo Regionale (PAR) Calabria del Programma nazionale GOL, di cui alla DGR n. 128 del 28 marzo 2022 - spese di gestione	CP	184.000,00	PC	2.083,33	I	128.800,00	ECP	55.200,00	EC	126.716,67
		CS	184.000,00	TP	2.083,33	FPV	0,00			TR	126.716,67



MISSIONE, PROGRAMMA, TITOLO, CAPITOLO	DENOMINAZIONE	RESIDUI PASSIVI AL 1/1/2022 (RS)		PAGAMENTI IN C/RESIDUI (PR)		RIACCERTAMENTO RESIDUI (R)(1)				RESIDUI PASSIVI DA ESERCIZI PRECEDENTI (EP=RS-PR+R)	
		PREVISIONI DEFINITIVE DI COMPETENZA (CP)		PAGAMENTI IN C/COMPETENZA (PC)		IMPEGNI (I)(2)		ECONOMIE DI COMPETENZA (ECP=CP-I-FPV)		RESIDUI PASSIVI DA ESERCIZIO DI COMPETENZA (EC=I-PC)	
		PREVISIONI DEFINITIVE DI CASSA (CS)		TOTALE PAGAMENTI (TP=PR+PC)		FONDO PLURIENNALE VINCOLATO (FPV) (3)				TOTALE RESIDUI PASSIVI DA RIPORTARE (TR=EP+EC)	
U910101010	Risorse Vincolate (Capitolo: E6101000101)	RS	268.738,83	PR	102.395,31	R	0,00			EP	166.343,52
	VERSAMENTO RITENUTE ERARIALI COMPETENZE ED ASSEGNI CORRISPOSTI AL PERSONALE DIPENDENTE DELL'AZIENDA CALABRIA LAVORO	CP	1.800.000,00	PC	1.112.649,72	I	1.161.105,18	ECP	638.894,82	EC	48.455,46
		CS	2.053.497,25	TP	1.215.045,03	FPV	0,00			TR	214.798,98
U910101020	Risorse Vincolate (Capitolo: E6101000201)	RS	5.993,38	PR	0,00	R	0,00			EP	5.993,38
	VERSAMENTO DELLE RITENUTE ERARIALI SU COMPENSI PER PRESTAZIONI PROFESSIONALI E PER COLLABORAZIONI ESTERNE	CP	500.000,00	PC	26.405,77	I	34.210,67	ECP	465.789,33	EC	7.804,90
		CS	505.993,38	TP	26.405,77	FPV	0,00			TR	13.798,28
U9101010301	Risorse Vincolate (Capitolo: E6101000301)	RS	195.526,82	PR	82.540,32	R	0,00			EP	112.986,50
	VERSAMENTO DELLE RITENUTE PREVIDENZIALI ED ASSISTENZIALI PER COLLABORATORI ESTERNI E PERSONALE DIPENDENTE	CP	3.300.000,00	PC	812.542,74	I	875.441,27	ECP	2.424.558,73	EC	62.898,53
		CS	3.489.104,99	TP	895.083,06	FPV	0,00			TR	175.885,03
U9101010401	Risorse Vincolate (Capitolo: E6101000401)	RS	0,00	PR	0,00	R	0,00			EP	0,00
	VERSAMENTO DELLE RITENUTE PREVIDENZIALI ED ASSISTENZIALI SU COMPENSI PER PRESTAZIONI PROFESSIONALI E PER COLLABORAZIONI ESTERNE	CP	200.000,00	PC	0,00	I	0,00	ECP	200.000,00	EC	0,00
		CS	200.000,00	TP	0,00	FPV	0,00			TR	0,00
U9101010501	Risorse Autonome	RS	0,00	PR	0,00	R	0,00			EP	0,00
	VERSAMENTO DELLE RITENUTE SINDACALI	CP	50.000,00	PC	0,00	I	0,00	ECP	50.000,00	EC	0,00
		CS	50.000,00	TP	0,00	FPV	0,00			TR	0,00
U9101010901	Risorse Vincolate (Capitolo: E6101000901)	RS	3.252,98	PR	0,00	R	0,00			EP	3.252,98
	VERSAMENTO IVA SU FATTURE COMMERCIALI EX ART. 1, COMMA 629, LETT. B), LEGGE 23 DICEMBRE 2014, N. 190 E D.M 23 GENNAIO 2015	CP	800.000,00	PC	497.134,04	I	597.848,30	ECP	202.151,70	EC	100.714,26
		CS	802.877,30	TP	497.134,04	FPV	0,00			TR	103.967,24
U9101010902	Risorse Vincolate (Capitolo: E9101010902)	RS	0,00	PR	0,00	R	0,00			EP	0,00
	SPESE NON ANDATE A BUON FINE	CP	350.000,00	PC	48.950,00	I	170.406,80	ECP	179.593,20	EC	121.456,80
		CS	350.000,00	TP	48.950,00	FPV	0,00			TR	121.456,80
<b>TOTALE TITOLO 7</b>	<b>Uscite per conto terzi e partite di giro</b>	<b>RS</b>	<b>473.512,01</b>	<b>PR</b>	<b>184.935,63</b>	<b>R</b>	<b>0,00</b>			<b>EP</b>	<b>288.576,38</b>
		<b>CP</b>	<b>7.000.000,00</b>	<b>PC</b>	<b>2.497.682,27</b>	<b>I</b>	<b>2.839.012,22</b>	<b>ECP</b>	<b>4.160.987,78</b>	<b>EC</b>	<b>341.329,95</b>
		<b>CS</b>	<b>7.451.472,92</b>	<b>TP</b>	<b>2.682.617,90</b>	<b>FPV</b>	<b>0,00</b>			<b>TR</b>	<b>629.906,33</b>
<b>TOTALE PROGRAMMA 01</b>	<b>Servizi per conto terzi - Partite di giro</b>	<b>RS</b>	<b>473.512,01</b>	<b>PR</b>	<b>184.935,63</b>	<b>R</b>	<b>0,00</b>			<b>EP</b>	<b>288.576,38</b>
		<b>CP</b>	<b>7.000.000,00</b>	<b>PC</b>	<b>2.497.682,27</b>	<b>I</b>	<b>2.839.012,22</b>	<b>ECP</b>	<b>4.160.987,78</b>	<b>EC</b>	<b>341.329,95</b>
		<b>CS</b>	<b>7.451.472,92</b>	<b>TP</b>	<b>2.682.617,90</b>	<b>FPV</b>	<b>0,00</b>			<b>TR</b>	<b>629.906,33</b>
<b>TOTALE MISSIONE 99</b>	<b>SERVIZI PER CONTO TERZI</b>	<b>RS</b>	<b>473.512,01</b>	<b>PR</b>	<b>184.935,63</b>	<b>R</b>	<b>0,00</b>			<b>EP</b>	<b>288.576,38</b>
		<b>CP</b>	<b>7.000.000,00</b>	<b>PC</b>	<b>2.497.682,27</b>	<b>I</b>	<b>2.839.012,22</b>	<b>ECP</b>	<b>4.160.987,78</b>	<b>EC</b>	<b>341.329,95</b>
		<b>CS</b>	<b>7.451.472,92</b>	<b>TP</b>	<b>2.682.617,90</b>	<b>FPV</b>	<b>0,00</b>			<b>TR</b>	<b>629.906,33</b>
<b>TOTALE MISSIONI</b>		<b>RS</b>	<b>28.908.304,10</b>	<b>PR</b>	<b>12.023.892,03</b>	<b>R</b>	<b>-4.485.124,93</b>			<b>EP</b>	<b>12.399.287,14</b>
		<b>CP</b>	<b>36.612.827,91</b>	<b>PC</b>	<b>10.493.474,34</b>	<b>I</b>	<b>27.520.118,86</b>	<b>ECP</b>	<b>9.079.447,55</b>	<b>EC</b>	<b>17.026.644,52</b>
		<b>CS</b>	<b>61.817.220,38</b>	<b>TP</b>	<b>22.517.366,37</b>	<b>FPV</b>	<b>13.261,50</b>			<b>TR</b>	<b>29.425.931,66</b>
<b>TOTALE GENERALE DELLE SPESE</b>		<b>RS</b>	<b>28.908.304,10</b>	<b>PR</b>	<b>12.023.892,03</b>	<b>R</b>	<b>-4.485.124,93</b>			<b>EP</b>	<b>12.399.287,14</b>
		<b>CP</b>	<b>36.612.827,91</b>	<b>PC</b>	<b>10.493.474,34</b>	<b>I</b>	<b>27.520.118,86</b>	<b>ECP</b>	<b>9.079.447,55</b>	<b>EC</b>	<b>17.026.644,52</b>
		<b>CS</b>	<b>61.817.220,38</b>	<b>TP</b>	<b>22.517.366,37</b>	<b>FPV</b>	<b>13.261,50</b>			<b>TR</b>	<b>29.425.931,66</b>

(1) Indicare l'ammontare complessivo derivante dal riaccertamento dei residui (sia l'importo dei debiti definitivamente cancellati dalle scritture, sia, l'importo dei debiti cancellati e reimputati agli esercizi successivi effettuato in occasione del riaccertamento straordinario dei residui). Non riguarda il riaccertamento di impegni di competenza dell'esercizio cui si riferisce il rendiconto. In sede di riaccertamento dei residui non può essere effettuata una rettifica in aumento dei residui passivi se non nei casi espressamente consentiti (Principio contabile applicato della contabilità finanziaria 9.1 di cui all'Allegato n. 4-2). Le rettifiche in aumento sono indicate con il segno "+", le rettifiche in riduzione sono indicate con il segno "-".

(2) Indicare gli impegni imputati contabilmente all'esercizio cui il rendiconto si riferisce al netto dei debiti che, in occasione del riaccertamento ordinario dei residui effettuato ai sensi dell'articolo 3, comma 4, risultassero non esigibili e reimputati agli esercizi in cui le obbligazioni risultano esigibili. Nel primo esercizio di applicazione del titolo primo del decreto legislativo n. 118 del 2011, la voce comprende i debiti che sono stati cancellati nell'ambito del riaccertamento straordinario dei residui con imputazione all'esercizio.

(3) Indicare l'importo corrispondente agli impegni imputati agli esercizi successivi finanziati con il fondo pluriennale vincolato.

Luciana Santagati

Firmato digitalmente  
da: SANTAGATI  
LUCIANA  
Data: 14/04/2024  
17:57:30



Elena Maria  
Latella  
Regione  
Calabria  
14.04.2024  
17:06:19  
GMT+01:00



**AZIENDA CALABRIA LAVORO**  
ENTE PUBBLICO ECONOMICO STRUMENTALE DELLA REGIONE CALABRIA  
Via Vittorio Veneto, 60  
89125 Reggio Calabria  
Tel. 0965.27926 Fax 0965.26842

**PARERE DEL REVISORE UNICO**  
**SUL CONTO CONSUNTIVO DELL'ESERCIZIO 2022**

*el*

**Il Revisore unico di Azienda Calabria Lavoro**, nella persona della d.ssa Luciana Santagati

**PREMESSO**

- che, a norma dell'art. 6, comma 3, dello Statuto di Azienda Calabria Lavoro, *il Revisore Unico esercita il controllo di competenza sulla gestione economico-finanziaria dell'Ente ed in particolare provvede: a) alla redazione, prima dell'approvazione del rendiconto generale annuale, di una relazione sulla gestione e sui risultati economici e finanziari;*
- che con decreto del Commissario Straordinario n. 85 del 10 agosto 2022, è stato approvato il bilancio di previsione 2022-2024;
- che con decreto del Commissario Straordinario n. 33 del 12 aprile 2024, è stato approvato il riaccertamento ordinario dei residui attivi e passivi propedeutico all'approvazione del consuntivo 2022;
- che la scrivente è stata nominata Revisore unico di Azienda Calabria Lavoro con Decreto del Presidente della Giunta Regionale n. 77 del 14 luglio 2022, notificato ad Azienda in data 19 luglio 2022;
- che è necessario procedere alla approvazione del rendiconto consuntivo 2022;
- che il ritardo nella approvazione è stato determinato dal passaggio dell'Ente al sistema SIOPE + ed al conseguente sistema di tesoreria, come da corrispondenza esibita dall'Ente;
- che con decreto del Commissario Straordinario n. 13 del 7 febbraio 2024 è stato affidato il servizio supporto all'assistenza contabile sul COEC, al fine di assistere l'Ente nel completamento delle procedure di regolarizzo degli ordinativi di incasso e pagamento;
- che la scrivente, in data 8 aprile 2024 ha proceduto alla verifica di cassa alla data del 31 dicembre 2022 e alla conciliazione dei saldi di cassa dell'ente e della di tesoreria, come da verbale 142;
- che tale verifica è stata integrata in data 12 aprile 2024, con verbale n. 142;
- che è stato consegnato al Revisore lo schema del Conto Consuntivo relativo all'esercizio 2022, con allegato il Conto Economico ed il Conto Generale del Patrimonio, la nota integrativa e corredata della Relazione del Commissario Straordinario;
- che gli schemi utilizzati sono conformi alle norme della contabilità previste dalla legge regionale n. 8 del 2002, nonché dal D. Lgs. 118/2011;

**VISTO**



- il Decreto del Presidente f.f. della Giunta Regionale n. 21 del 6 marzo 2023, con cui l'avv. Elena Maria Latella è stato nominato Commissario Straordinario di Azienda Calabria Lavoro e successivo D.P.G.R. di proroga n. 67 del 21 settembre 2023;

Tutto ciò premesso, quale parte integrante del presente parere, il Revisore, esaminati gli atti del Conto ed i relativi prospetti e documenti allegati, presenta la seguente

## **RELAZIONE**

### **Verifiche preliminari**

Il Revisore unico, preliminarmente, ha esaminato:

- la corrispondenza tra i dati riportati nel conto del bilancio con quelli risultanti dalle scritture contabili;
- il rispetto dei principi della competenza finanziaria;
- la corretta rappresentazione del conto del bilancio nei riepiloghi e nei risultati di cassa e di competenza finanziaria;
- la corrispondenza tra le entrate a destinazione specifica e gli impegni di spesa assunti;
- il rispetto dei limiti di indebitamento e del divieto di indebitarsi per spese diverse da quelle d'investimento;
- il rispetto del pareggio di bilancio;
- il rispetto del contenimento e riduzione delle spese di personale e dei vincoli sulle assunzioni;
- il rispetto dei vincoli di spesa per acquisto di beni e servizi;
- l'attestazione dell'Ente dell'inesistenza di debiti fuori bilancio;
- il decreto del Commissario Straordinario di riaccertamento ordinario dei residui come specificato in premessa.

Il Revisore ha verificato il rispetto dei limiti di spesa imposti dalle Leggi Regionali 22/2010, 69/2012 e 43/2016, dando il parere favorevole, che si allega in copia e che forma parte integrante della presente relazione.

### **Gestione Finanziaria**

Il Revisore, in riferimento alla gestione finanziaria, verifica e attesta che:

- Risultano emessi nell'esercizio 2022 n°479 reversali e n°1237 mandati;
- I mandati di pagamento risultano emessi in forza di provvedimenti esecutivi e sono regolarmente estinti;



- I pagamenti e le riscossioni, sia in conto competenza che in conto residui, coincidono con il conto del Tesoriere dell'Ente e si compendiano nel seguente riepilogo:

### **Risultati della Gestione**

#### **Saldo di cassa**

Il saldo di cassa al 31.12.2022 risulta così determinato:

	<b>RESIDUI</b>	<b>COMPETENZA</b>	<b>TOTALE</b>
<b>Fondo cassa al 1.1.2022</b>			<b>10.542.367,37</b>
Riscossioni	<b>2.436.494,86</b>	<b>15.683.407,91</b>	<b>18.119.902,77</b>
Pagamenti	<b>12.023.892,03</b>	<b>10.493.474,34</b>	<b>22.517.366,37</b>
<b>Fondo cassa al 31.12.2022</b>			<b>6.144.903,77</b>

### **Risultato di Amministrazione**

Il risultato di amministrazione dell'esercizio 2022 presenta un avanzo disponibile di € 390.556,87, al netto della parte accantonata di € 175.884,37, come risulta dai seguenti elementi:

<b>Fondo iniziale di cassa</b>	<b>10.542.367,37</b>
<b>RISCOSSIONI</b>	<b>18.119.902,77</b>
<b>PAGAMENTI</b>	<b>22.517.366,37</b>
<b>Fondo cassa al 31/12/2022</b>	<b>6.144.903,77</b>
<b>Residui attivi</b>	<b>23.860.730,63</b>
<b>Residui passivi</b>	<b>29.425.931,66</b>
<b>F.P.V.</b>	<b>13.261,50</b>
<b>Risultato di Amministrazione al 31.12.2022</b>	<b>566.441,24</b>
Fondo residui perenti	<b>63.621,90</b>
Fondo rischi futuri	<b>96.000,00</b>
Altri accantonamenti	<b>16.262,47</b>
<b>Risultato di Amministrazione al 31.12.2022 – Parte disponibile</b>	<b>390.556,87</b>

Il revisore, richiamato il proprio verbale n. 143, evidenzia che al 1° gennaio 2022 l'Ente ha un pagamento da regolarizzare in tesoreria di complessivi € 390.067,11, a causa di uno storno contabile effettuato dal tesoriere e, pertanto, a seguito del regolarizzo, il fondo cassa diminuirà del detto importo. Detto pagamento non incide sulla competenza.





### **Verifica rispetto Obiettivi di Finanza Pubblica**

Il Revisore ha verificato il rispetto del pareggio di bilancio ai sensi della normativa vigente riferita alle amministrazioni pubbliche non territoriali.

Il Revisore, inoltre, ha verificato che l'Ente, nella gestione dell'esercizio 2022, si è attenuto alle disposizioni diramate dalla Regione Calabria in merito al contenimento della spesa pubblica per l'anno 2022.

### **Fondo residui perenti**

Il Revisore dà atto che l'Ente ha provveduto all'accantonamento di una quota del risultato di amministrazione, pari ad € 63.621,90, al fondo residui perenti al 31.12.2022.

### **Fondi rischi futuri**

Il Revisore dà atto che l'Ente ha accantonato la somma di € 96.000,00 al fondo rischi futuri per il contenzioso in corso. L'appostamento è stato effettuato sulla base della ricognizione del contenzioso in essere, accantonando, in via prudenziale, un importo pari all'intero valore delle cause.

### **Altri accantonamenti**

La somma di € 16.262,47 si riferisce all'accantonamento per il Fondo di garanzia debiti commerciali, previsto dalla legge 30 dicembre 2018, n. 145.

Considerato che l'Ente per problemi tecnici non ha attivato la Piattaforma dei Crediti Commerciali, prudenzialmente è stata accantonata la quota pari al 10% dell'importo del debito per servizi, depurato dalle spese vincolate alle entrate finanziate da specifici progetti.

### **Analisi indebitamento**

L'Ente non ha in essere mutui e/o finanziamenti sotto qualsiasi forma.

Il Revisore ricorda che l'attivazione di operazioni di indebitamento è in ogni caso subordinata all'autorizzazione specifica della Regione Calabria.

### **Analisi della Gestione dei Residui**

Il Revisore dà atto che l'Ente ha provveduto al riaccertamento ordinario dei residui attivi e passivi al 31 dicembre 2022, su cui lo stesso ha rilasciato il parere.

### **Contabilità economico patrimoniale**



Il Revisore dà atto che l'Ente, in ottemperanza a quanto previsto dal D.lgs. 118/2011, ha redatto il bilancio con gli schemi di conto economico e stato patrimoniale.

Il risultato economico dell'esercizio al 31.12.2022 ammonta ad euro 51.584,70.

### **Osservazioni**

Il revisore segnala la necessità che l'Ente si attivi al fine di ricevere in maniera puntuale i trasferimenti dei fondi regionali a copertura dei progetti affidati, nonché della gestione del personale. Ciò al fine di evitare l'erosione del fondo cassa.

Tutto ciò premesso, atteso che le risultanze contabili trovano sostanziale corrispondenza con le scritture contabili dell'Ente, il Revisore esprime parere favorevole all'approvazione del conto consuntivo per l'esercizio 2022, con la prescrizione all'Ente di provvedere alla regolarizzazione del provvisorio di € 390.067,11, il cui pagamento a causa di movimentazioni meramente tecniche operate dal tesoriere, risultano presso quest'ultimo da regolarizzare contabilmente.

**IL REVISORE UNICO**

D.ssa Luciana Santagati

AZIENDA CALABRIA LAVORO  
ENTE ECONOMICO E STRUMENTALE DELLA REGIONE CALABRIA

**Asseverazione limiti di spesa - L.R. n. 43 del 27 dicembre 2016. Art. 6 "Misure di contenimento per gli enti sub-regionali".**

In riferimento al Decreto del Commissario n. 34 del 13 aprile 2024 relativo alla quantificazione del limite di spesa per l'anno 2022, si esprime parere sotto forma di asseverazione.

**Dato atto:**

- **che** l'art. 6 della L.R. n. 43/2016 detta una serie di disposizioni relative al contenimento della spesa per gli enti sub-regionali, sia con riguardo ai costi del personale, che con riguardo ai costi di funzionamento dell'Ente;

**Visto** il prospetto, redatto dal Responsabile dell'Area Bilancio e Contabilità, di rappresentazione della spesa del personale e delle spese di funzionamento per gli anni 2014 - 2022;

**Rilevato:**

- **che** con Legge Regionale n. 16 dell'8 settembre 2015, è stato disposto, all'atto della chiusura del procedimento di liquidazione dell'Azienda Regionale per il diritto allo studio (ARDIS) di Catanzaro, il trasferimento del personale dipendente dalla stessa, con contratto di lavoro a tempo indeterminato, ad Azienda Calabria Lavoro;

- **che** con successiva Delibera della Giunta Regionale n. 416 del 21 ottobre 2015 è stata approvata la modifica della pianta organica di Azienda Calabria Lavoro e, conseguentemente, è stato disposto il trasferimento del personale dell'ARDIS;

- **che**, pertanto, è stato determinato considerando il costo della annualità, nonché il costo del personale ex ARDIS trasferito ad Azienda con Legge regionale n. 16 dell'8 settembre 2015 e successiva DGR n. 416 del 21 ottobre 2015, di modifica della dotazione organica di Azienda, pari ad € 421.709,62 e, pertanto, è stato fissato in € 545.109,62;

- che nella determinazione del limite di spesa per il personale anno 2022, così come già precisato nelle precedenti relazioni a partire dall'esercizio 2019, deve tenersi conto della spesa di € 5.100.000,00, inserita in bilancio all'esito della trasformazione dei contratti con i 287 lavoratori di cui alle Leggi regionali 28/08 e 8/2010, da tempo determinato parziale a tempo indeterminato parziale, avvenuta a seguito della Legge Regionale "Integrazione e modifiche alla L.R. 19 febbraio 2001 n. 5 ("Norme in materia di politiche del lavoro e di servizi per l'impiego in attuazione del decreto legislativo 23 dicembre 1997, n. 469"), approvata con Delibera di Giunta Regionale del 10 dicembre 2018 n. 620 e successiva Delibera del Consiglio Regionale n. 362 del 19 dicembre 2018 al fine di consentire ad Azienda Calabria Lavoro di fornire, anche tramite il detto personale, supporto alle strutture della Giunta;

- che, conformemente a quanto disposto dal Dirigente Generale del Dipartimento "Lavoro e Welfare", con nota acquisita agli atti di Azienda in data 23.12.2022 con prot. 4959, in sede di parere sulla proposta di dotazione organica, sulla base di quanto disposto dal D.L. n. 104/2020, convertito con modificazioni dalla L. n. 126/2020, nonché dalla deliberazione n. 65 del 22 aprile 2021 della Corte dei Conti, sez. regionale di controllo per la Lombardia, la detta spesa di personale è eterofinanziata dalla Regione e, pertanto, non incide sulla determinazione del limite di spesa per il personale per il corrispondente importo;

**Ritenuto**, pertanto, di asseverare la quantificazione del limite di spesa relativo alle spese per il personale, per l'anno 2022, come da tabella di seguito riportata



Misure di contenimento per gli enti sub – regionali art.6 comma 1 lett. a)	Costo anno 2014	Competenza 2022	Aumento o Diminuzione
--	-----------------	-----------------	-----------------------

La spesa per il personale, al lordo degli oneri riflessi e dell'IRAP, non può essere superiore a quella sostenuta nell'anno 2014	€ 545.109,62	€ 518.500,00	-
--	--------------	--------------	---

Dato atto che le spese impegnate nell'esercizio 2022 per il personale rispettano il limite prescritto dalla legge;

**Ritenuto**, altresì, di asseverare la quantificazione del limite di spesa relativo ai costi di funzionamento, per l'anno 2022, come da tabella di seguito riportata:

Misure di contenimento per gli enti sub – regionali art.6 comma 1 lett. b)	Costo anno 2014	Competenza 2022	Aumento o Diminuzione
--	-----------------	-----------------	-----------------------

Le spese di seguito indicate devono essere ridotte del 10 per cento rispetto a quelle sostenute nell'anno 2014.

1) Spese per relazioni pubbliche, convegni, mostre, pubblicità e rappresentanza;	€ 5.200,00	€ 3.000,00	-
2) Spese per missioni;	€ 6.500,00	€ 5.500,00	-
3) Spese per attività di formazione;	€ 0,00	€ 0,00	-
4) Spese per acquisto di mobili e arredi;	€ 3.000,00	€ 2.000,00	-
5) Spese per vigilanza diurna e notturna dei locali adibiti ad uffici;	€ 0,00	€ 0,00	-
6) Spese per canoni e utenze per la telefonia, la luce, l'acqua il gas e gli altri servizi;	€ 29.040,00	€ 34.660,00	+
7) Spese per manutenzioni ordinarie e riparazioni, acquisto e manutenzione di macchine attrezzature varie non informatiche per il funzionamento di uffici;	€ 12.400,00	€ 6.440,00	-
8) Spese per acquisto di stampati e registri, cancelleria, materiale vario uffici;	€ 2.400,00	€ 1.400,00	-
9) Spese per acquisto di libri, riviste, giornali, ecc..;	€ 5.920,00	€ 2.500,00	-
10) Spese per la pubblicazione di studi, ricerche, manifesti, e altri documenti;	€ 0,00	€ 0,00	-
11) Spese telegrafiche e postali;	€ 3.000,00	€ 200,00	-

**Dato atto** che le spese di funzionamento, che per l'anno 2014 ammontano complessivamente ad € 67.460,00, determinate per l'anno 2022 in € 55.700,00 rispettano il limite di spesa di cui all'art. 6, comma 1, lett. b), L.R. 43/2016;



**Dato atto** che è stato rispettato, altresì, il limite di spesa ex art. 3 comma 1 l.r. 69/2012 e art.3 comma 1 lett. a) l.r. 56/2013, per incarichi di studio, ricerca e consulenza, fissato in € 6.100,00 (€ 51.582,15 anno 2009);

**Esprime** parere favorevole alla certificazione del limite di spesa anno 2022, così come quantificato con Decreto del Commissario n. 34 del 13 aprile 2024.

Reggio Calabria, 13 aprile 2024

IL REVISORE UNICO

D.ssa Luciana Santagati





**AZIENDA CALABRIA LAVORO**  
ENTE PUBBLICO ECONOMICO STRUMENTALE DELLA REGIONE CALABRIA

**DECRETO DEL COMMISSARIO STRAORDINARIO**

**N. 32 del 12 aprile 2024**

**OGGETTO: Parificazione dei Conti – esercizio 2022.**

## IL COMMISSARIO STRAORDINARIO

**VISTA** la L.R. n. 5 del 19 febbraio 2001, con cui è stata istituita Azienda Calabria Lavoro con sede in Reggio Calabria e il suo statuto, adottato dal Direttore Generale del tempo con Decreto n. 1 del 25 settembre 2001 e approvato con Deliberazione della Giunta Regionale della Calabria n. 882 del 16 ottobre 2001, successivamente modificato con Decreto del Direttore Generale n. 20 dell'11 aprile 2008 e approvato con D.G.R. n. 306 del 15 aprile 2008 e, da ultimo, con decreto del Commissario Straordinario n. 21 del 3 marzo 2022 e approvato con D.G.R. n. 101 del 21 marzo 2022;

**VISTO** il Decreto del Presidente della Giunta Regionale n. 21 del 06 marzo 2023, con cui l'avv. Elena Maria Latella è stata nominata Commissario Straordinario di Azienda Calabria Lavoro e successivo D.P.G.R. di proroga n. 67 del 21 settembre 2023;

**VISTA** la L.R. n. 8 del 4 febbraio 2002, recante disposizioni in materia di ordinamento del bilancio e della contabilità della Regione Calabria;

**VISTO** il Decreto legislativo del 23 giugno 2011 n.118;

**VISTA** la legge regionale 23 dicembre 2022 n. 51, recante "*Bilancio di previsione finanziario della Regione Calabria per gli anni 2023-2025*", pubblicata sul BURC n. 297 del 23 dicembre 2022;

**VISTO** il decreto del Commissario Straordinario n. 85 del 10 agosto 2022, con cui è stato approvato il bilancio di previsione 2022-2024;

### **PREMESSO :**

- che l'art. 137 del c.g.c. attribuisce alla Corte dei conti la competenza a giudicare sui conti degli agenti contabili

dello Stato e delle altre pubbliche amministrazioni secondo quanto previsto a termini di legge;

- che in particolare, l'art. 1, comma 2 del d.lgs. 165/2001 prevede che:

"2. Per amministrazioni pubbliche si intendono tutte le amministrazioni dello Stato, ivi compresi gli istituti e scuole di ogni ordine e grado e le istituzioni educative, le aziende ed amministrazioni dello Stato ad ordinamento autonomo, le Regioni, le Province, i Comuni, le Comunità montane, e loro consorzi e associazioni, le istituzioni universitarie, gli Istituti autonomi case popolari, le Camere di commercio, industria, artigianato e agricoltura e loro associazioni, tutti gli enti pubblici non economici nazionali, regionali e locali, le amministrazioni, le aziende e gli enti del Servizio sanitario nazionale, l'Agenzia per la rappresentanza negoziale delle pubbliche amministrazioni (ARAN) e le Agenzie di cui al decreto legislativo 30 luglio 1999, n. 300. Fino alla revisione organica della disciplina di settore, le disposizioni di cui al presente decreto continuano ad applicarsi anche al CONI";

- che la Corte di Cassazione con sentenza della SS.UU. 07/10/2008, n. 24722 ha precisato che in base alla disciplina comunitaria ed a quella italiana di recepimento (art. 2 della L. n. 109 del 1994 ed art. 2 del D.lgs. n. 157 del 1995, così come modificato dall'art. 2, comma 1, del D.lgs. n. 65 del 2000), deve intendersi per organismo di diritto pubblico qualunque ente dotato di personalità giuridica, sottoposto a dominanza pubblica attraverso il finanziamento o il controllo della gestione o la ingerenza nella nomina degli organi; istituito per la soddisfazione di finalità d'interesse generale non aventi carattere industriale o commerciale;

- che la predetta definizione di ente pubblico è stata precisata dall'art 3, comma 26, del D.Lgs. 163/2006 e s.m.i in cui si evidenzia che: "L'organismo di diritto pubblico è qualsiasi organismo, anche in forma societaria: istituito per soddisfare specificatamente esigenze di interesse generale, aventi carattere non industriale o commerciale; la cui attività sia finanziata in modo maggioritario dallo Stato, dagli enti pubblici territoriali o da altri organismi di diritto pubblico oppure la cui gestione sia soggetta al controllo di questi ultimi oppure il cui organo d'amministrazione, di direzione o di vigilanza sia costituito da membri dei quali più della metà è designata dallo Stato, dagli enti pubblici territoriali o da altri organismi di diritto pubblico";

**CONSIDERATO** che Azienda Calabria Lavoro è ente pubblico economico strumentale della Regione Calabria per come previsto dalla L.R. 5/2001, istitutiva dell'Ente;

**PRESO ATTO** che l'Agente Contabile di Azienda, il quale nel corso dell'esercizio 2022 ha gestito risorse finanziarie o detenuto beni o valori dell'Ente, ha trasmesso il relativo Conto Consuntivo;

**CONSIDERATO** che il rilascio del “Visto di Parificazione” dei suddetti Conti Giudiziali, rappresenta una dichiarazione certificativa, quale risultante procedimentale, della concordanza dei conti (appositamente riveduti) con le scritture detenute dall’Amministrazione;

**VISTA** la Sentenza della Corte dei Conti Sicilia Sezione Giurisdizionale n.432/2020 in cui con riferimento all’operazione di Parifica del Conto si rileva come la stessa è finalizzata ad attestare che la rendicontazione della gestione, per come resa dall’Agente Contabile, è coerente con le risultanze contabili e documentali “esterne” in possesso dell’amministrazione;

**RILEVATO** che a seguito delle dovute verifiche sul Conto del Tesoriere BPER S.p.a., trasmesso in data 10 aprile u.s., relativo alla gestione di cassa di cui all’esercizio 2022, le risultanze contenute nello stesso possono essere parificate con quelle riportate nel bilancio di Azienda, per come di seguito riportato:

	<b>RESIDUI</b>	<b>COMPETENZA</b>	<b>TOTALE</b>
<b>Fondo cassa al 1.1.2022</b>			<b>10.542.367,37</b>
Riscossioni	<b>2.436.494,86</b>	<b>15.683.407,91</b>	<b>18.119.902,77</b>
Pagamenti	<b>12.023.892,03</b>	<b>10.493.474,34</b>	<b>22.517.366,37</b>
<b>Fondo cassa al 31.12.2022</b>			<b>6.144.903,77</b>

**DATO ATTO:**

- che, ad oggi, nella contabilità dell’Ente c’è un pagamento da regolarizzare di € 390.067,11, corrispondente ai mandati 1826, 1827 e 1828, relativi agli stipendi del mese di novembre 2021 del personale di Azienda, emessi nell’esercizio 2021, registrati tra i mandati nell’elenco dei mandati nel conto del tesoriere al 31.12.2021, ma di fatto non addebitati per uno storno contabile effettuato erroneamente dal tesoriere;

- che, da interlocuzione intercorsa con il tesoriere a mezzo mail, è stato richiesto di imputare il detto pagamento sull’esercizio 2023, previo invio del relativo flusso in annullato, al fine di non modificare il fondo cassa determinato per l’esercizio 2022;

- che di tale circostanza è stato dato atto sul verbale del revisore unico dell’Ente n. 143 del 12 aprile 2024;

- che, pertanto, si parifica come di seguito:

<b>Saldo all' 1/1/2022 per come riportato dal conto del bilancio al 31.12.2021</b>			<b>10.542.367,37 €</b>
<b>Saldo all'1/1/2022 da conto del tesoriere</b>			<b>10.152.300,26 €</b>
	<b>residui</b>	<b>competenza</b>	<b>totale</b>
riscossioni tesoriere	€ 2.436.494,86	15.683.407,91 €	18.119.902,77 €
riscossioni c/bilancio	€ 2.436.494,86	15.683.407,91 €	18.119.902,77 €
<b>differenze</b>	€ -	€ -	- €
pagamenti tesoriere	€ 12.028.892,03	10.488.474,34 €	22.517.366,37 €
pagamenti c/bilancio	€ 12.023.892,03	10.493.474,34 €	22.517.366,37 €
<b>differenze</b>	€ 5.000,00	- 5.000,00 €	- €
pagamenti da regolarizzare con mandati tesoriere nell'esercizio successivo per riconciliazione storno			390.067,11 €
<b>Saldo tesoriere</b>			<b>6.144.903,77 €</b>



Saldo c/bilancio			6.144.903,77 €
differenza saldo			- €

- che la differenza tra i pagamenti a residuo e i pagamenti in competenza è determinata da un errata registrazione parte del tesoriere;

#### D E C R E T A

per le motivazioni espresse in premessa e che qui si intendono integralmente riportate ed approvate:

- **di dare atto** che con riferimento alle risultanze del conto del tesoriere ricevuto in data 10 aprile u.s., si procede alla parifica della gestione di cassa per come di seguito riportato:

Saldo all' 1/1/2022 per come riportato dal conto del bilancio al 31.12.2021			10.542.367,37 €
Saldo all'1/1/2022 da conto del tesoriere			10.152.300,26 €
	<b>residui</b>	<b>competenza</b>	<b>totale</b>
riscossioni tesoriere	2.436.494,86 €	15.683.407,91 €	18.119.902,77 €
riscossioni c/bilancio	2.436.494,86 €	15.683.407,91 €	18.119.902,77 €
<b>differenze</b>	<b>- €</b>	<b>- €</b>	<b>- €</b>
pagamenti tesoriere	12.028.892,03 €	10.488.474,34 €	22.517.366,37 €
pagamenti c/bilancio	12.023.892,03 €	10.493.474,34 €	22.517.366,37 €
<b>differenze</b>	<b>5.000,00 €</b>	<b>- 5.000,00 €</b>	<b>- €</b>
pagamenti da regolarizzare con mandati tesoriere nell'esercizio successivo per riconciliazione storno			390.067,11 €
<b>Saldo tesoriere</b>			<b>6.144.903,77 €</b>
<b>Saldo c/bilancio</b>			<b>6.144.903,77 €</b>
<b>differenza saldo</b>			<b>- €</b>

- **di dare atto** che il pagamento ancora in sospeso, per un errato storno contabile effettuato dal tesoriere, verrà imputato all'esercizio 2023 e, pertanto, per l'esercizio 2022, le risultanze del conto del tesoriere sono in linea con le risultanze della gestione di cassa di Azienda Calabria Lavoro, per come di seguito riportato:

	<b>RESIDUI</b>	<b>COMPETENZA</b>	<b>TOTALE</b>
<b>Fondo cassa al 1.1.2022</b>			<b>10.542.367,37</b>
Riscossioni	<b>2.436.494,86</b>	<b>15.683.407,91</b>	<b>18.119.902,77</b>
Pagamenti	<b>12.023.892,03</b>	<b>10.493.474,34</b>	<b>22.517.366,37</b>
<b>Fondo cassa al 31.12.2022</b>			<b>6.144.903,77</b>

- **di dare atto** che l'Ente non si avvale di altri agenti contabili;
- **di trasmettere** il presente decreto al Dipartimento vigilante;
- **di pubblicare** il presente decreto sul sito internet dell'Ente nella sezione "Amministrazione trasparente", sottosezione "Bilanci".

Il Commissario Straordinario

*avv. Elena Maria Latella*

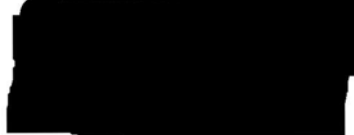



**AZIENDA CALABRIA LAVORO  
ENTE ECONOMICO E STRUMENTALE DELLA REGIONE CALABRIA**

**VERBALE N. 143**

L'anno 2024, il giorno 12 del mese di aprile, alle ore 11.00, in Reggio Calabria – Via Vittorio Veneto n.60, presso la sede di Azienda Calabria Lavoro – Ente Strumentale della Regione Calabria, è presente il Revisore unico, d.ssa Luciana Santagati, per procedere alle operazioni propedeutiche alla approvazione del consuntivo 2022.

Per Azienda Calabria Lavoro è presente il Commissario Straordinario, dott.ssa Elena Maria Latella.

Il revisore dà atto che in data 8 aprile 2024 ha proceduto a conciliare il saldo di cassa al 31.12.2022 dell'istituto Tesoriere con quello risultante dalla contabilità dell'Ente. La riconciliazione è stata effettuata a partire da un saldo di cassa iniziale all'1/1/2022, sia per l'Ente che per il Tesoriere, di € 10.542.367,37. Tale saldo, verificato nella contabilità dell'ente al 31.12.2021, era riportato nel prospetto riassuntivo del conto del Tesoriere al 31.12.2021, consegnato dall'Ente alla scrivente.

In tale documento, non era stata data evidenza della circostanza che l'importo di complessivi € 390.067,11 relativo ai mandati n. 1826,1827 e 1828, emessi dall'ente nell'esercizio 2021 per il pagamento degli stipendi dei dipendenti – regolarmente pagati nell'esercizio 2021 e regolarmente ricevuti dagli stessi dipendenti – conteggiati tra le uscite, non era stato portato a deconto del saldo al 31.12.2021.

Tale circostanza è stata successivamente dettagliata dal tesoriere all'ente con pec del 5 febbraio 2024, trasmessa al revisore solo in data odierna.

Per quanto sopra esposto, il revisore, effettuati i dovuti riscontri, dà atto che nella contabilità dell'Ente c'è un pagamento da regolarizzare di € 390.067,11, corrispondente ai mandati 1826, 1827 e 1828, emessi nell'esercizio 2021, registrati tra i mandati nell'elenco dei mandati nel conto del tesoriere al 31.12.2021, ma di fatto non addebitati per uno storno contabile effettuato dal tesoriere.

Il revisore, successivamente, dà atto che, nelle more, l'Ente ha provveduto a regolarizzare tutto quanto riscontrato nel verbale 142, per cui nell'esercizio 2022 l'importo delle riscossioni pari ad € 18.119.902,77 e dei pagamenti per € 22.517.366,37 sono perfettamente coincidenti sia nel conto del tesoriere, che nel conto dell'Ente.





Alla luce di quanto sopra, il fondo cassa dell'Ente al 31.12.2022 è, nel conto dell'Ente, pari ad € 6.144.903,77 e in quello del tesoriere pari ad € 5.754.836,66, con una differenza di € 390.067,11, esattamente pari all'importo dei mandati da regolarizzare.

Il presente verbale si chiude alle ore 21.30.

IL REVISORE UNICO

D.ssa Luciana Santagati





**AZIENDA CALABRIA LAVORO**  
ENTE PUBBLICO ECONOMICO STRUMENTALE DELLA REGIONE CALABRIA

**DECRETO DEL COMMISSARIO STRAORDINARIO**  
**N. 33 del 12 aprile 2024**

**OGGETTO: riaccertamento dei residui attivi e passivi esercizio 2022 propedeutico all'approvazione del consuntivo 2022 in sostituzione di quello ai decreti nn. 25 e 27/2024.**



## IL COMMISSARIO STRAORDINARIO

**VISTA** la L.R. n. 5 del 19 febbraio 2001, con cui è stata istituita Azienda Calabria Lavoro con sede in Reggio Calabria e il suo statuto, adottato dal Direttore Generale del tempo con Decreto n. 1 del 25 settembre 2001 e approvato con Deliberazione della Giunta Regionale della Calabria n. 882 del 16 ottobre 2001, successivamente modificato con Decreto del Direttore Generale n. 20 dell'11 aprile 2008 e approvato con D.G.R. n. 306 del 15 aprile 2008 e, da ultimo, con decreto del Commissario Straordinario n. 21 del 3 marzo 2022 e approvato con D.G.R. n. 101 del 21 marzo 2022;

**VISTO** il Decreto del Presidente della Giunta Regionale n. 21 del 06 marzo 2023, con cui l'avv. Elena Maria Latella è stata nominata Commissario Straordinario di Azienda Calabria Lavoro e successivo D.P.G.R. di proroga n. 67 del 21 settembre 2023;

**VISTA** la L.R. n. 8 del 4 febbraio 2002, recante disposizioni in materia di ordinamento del bilancio e della contabilità della Regione Calabria;

**VISTO** il Decreto legislativo del 23 giugno 2011 n.118;

**VISTA** la legge regionale 23 dicembre 2022 n. 51, recante "*Bilancio di previsione finanziario della Regione Calabria per gli anni 2023-2025*", pubblicata sul BURC n. 297 del 23 dicembre 2022;

**VISTO** il decreto del Commissario Straordinario n. 85 del 10 agosto 2022, con cui è stato approvato il bilancio di previsione 2022-2024;

**VISTO** l'art. 3, comma 4, del decreto legislativo n. 118/2011 e successive modifiche, che prevede "*al fine di dare attuazione al principio contabile generale della competenza finanziaria enunciato nell'allegato 1, gli enti di cui al comma 1 provvedono, annualmente, al riaccertamento dei residui attivi e passivi, verificando, ai fini del rendiconto, le ragioni del loro mantenimento*";

**VISTO** il disposto del Principio Contabile Applicato della Contabilità Finanziaria n. 9.1 (all. 4/2), richiamato dall'art. 3, comma 1, del Decreto Legislativo 23 giugno 2011 n. 118, modificato ed integrato dal Decreto Legislativo 10 agosto 2014 n. 126, che prevede: "*In ossequio al principio contabile generale n. 9 della prudenza, tutte le amministrazioni pubbliche effettuano annualmente, e in ogni caso prima della predisposizione del rendiconto con effetti sul medesimo, una ricognizione dei residui attivi e passivi diretta a verificare: la fondatezza giuridica dei crediti accertati e dell'esigibilità del credito; l'affidabilità della scadenza dell'obbligazione prevista in occasione dell'accertamento o dell'impegno; il permanere delle posizioni debitorie effettive degli impegni assunti; la corretta classificazione e imputazione dei crediti e dei debiti in bilancio*";

**VISTO** il disposto del Principio Contabile Applicato della Contabilità Finanziaria n. 5.4.3 (all. 4/2), richiamato dall'art. 3, comma 1, del Decreto Legislativo 23 giugno 2011 n. 118, modificato ed integrato dal Decreto Legislativo 10 agosto 2015 n. 126, che prevede: "*Nel corso dell'esercizio, sulla base dei risultati del rendiconto, è determinato l'importo definitivo del fondo pluriennale vincolato stanziato in entrata del primo esercizio considerato nel bilancio di previsione e degli impegni assunti negli esercizi precedenti con imputazione agli esercizi successivi, di cui il fondo pluriennale vincolato di entrata costituisce la copertura*";

**ATTESO** che il riaccertamento di cui trattasi consiste nella revisione delle ragioni del mantenimento in tutto o in parte dei residui già iscritti nel bilancio 2022;

**RILEVATO** che nell'ambito delle operazioni propedeutiche alla formazione del rendiconto di gestione dell'esercizio 2022, l'Area Bilancio e Ragioneria ha provveduto all'analisi puntuale di tutti gli impegni ed accertamenti iscritti nella gestione competenza e nella gestione residui del bilancio dell'Ente, volta alla ridefinizione dei medesimi secondo il principio generale della competenza finanziaria c.d. potenziata e secondo lo specifico disposto dei principi contabili, verificandone consistenza ed esigibilità ed individuando i residui da eliminare definitivamente, in quanto non correlati ad obbligazioni giuridicamente perfezionate, quelli da eliminare e reimputare agli esercizi successivi sulla base del principio di esigibilità e confermando quelli da mantenere al 31/12/2022, come da prospetti contabili verificati col settore vigilante;

**CONSIDERATO:**



- che con decreto del Commissario Straordinario n. 25 del 22 marzo 2024 è stato approvato il riaccertamento dei residui alla data del 31 dicembre 2022, giusta parere favorevole del Revisore Unico prot. 1203/2024;

- che, all'esito di una verifica con il Dipartimento Economia e finanze, si è riscontrato che per un problema di natura tecnica, alcuni residui attivi e passivi non erano confluiti nel cruscotto del RO;

- che con successivo decreto del Commissario Straordinario n. 27 del 26 marzo 2024 è stato riapprovato il decreto di riaccertamento dei residui alla data del 31.12.2022;

**TENUTO CONTO** che, all'esito delle operazioni di riconciliazione, si è rilevata la necessità di rideterminare i residui passivi alla data del 31 dicembre 2022 e, pertanto, l'opportunità di riapprovare il riaccertamento;

**DATO ATTO** che gli esiti del riaccertamento ordinario e della ricognizione possono riassumersi come di seguito:

residui attivi da eliminare in quanto in tutto o in parte inesigibili e/o insussistenti € 5.612.208,21,

residui attivi da mantenere € 23.333.451,80,

residui attivi da reimputare sull'esercizio 2023 € 3.307.740,00,

residui passivi da eliminare in quanto economie di spesa rispetto all'impegno assunto rilevante nella fase di liquidazione e/o insussistenti € 5.640.594,44,

residui passivi da mantenere € 28.794.525,33

residui passivi da reimputare sull'esercizio 2023 € 3.321.001,50,

in relazione agli impegni destinati ad essere reimputati, ad esclusione degli impegni che trovano copertura finanziaria nella contestuale reimputazione delle entrate è necessario incrementare il Fondo Pluriennale Vincolato iscritto nella spesa dell'esercizio 2023 per un importo complessivo di € 13.261,50,

il tutto come meglio dettagliato nelle stampe contabili, che si allegano al presente per farne parte integrante e sostanziale;

**PRESO ATTO** della conferma del parere favorevole già rilasciato dal settore competente del Dipartimento vigilante con nota del 20 marzo 2024 prot. 210447, acquisita agli atti di Azienda in pari data con prot. 1175, pervenuta con pec del 26 marzo 2024 acquisita al prot. 1241, valida in quanto i residui attivi restano confermati;

**PRESO ATTO**, altresì, del parere favorevole del Revisore Unico, acquisito in data odierna con prot. 1489;

**RITENUTO**, pertanto, di dover approvare il riaccertamento dei residui alla data del 31 dicembre 2022, come da stampe contabili allegate per farne parte integrante e sostanziale e di disporre il mantenimento in bilancio di tutti i rimanenti residui, in quanto relativi ad obbligazioni in corso;

#### **D E C R E T A**

per le motivazioni espresse in premessa e che qui si intendono integralmente riportate ed approvate:

- **di approvare** il riaccertamento dei residui alla data del 31 dicembre 2022, in sostituzione di quello già approvato con i decreti nn. 25 e 27/2024, come di seguito:

residui attivi da eliminare in quanto in tutto o in parte inesigibili e/o insussistenti € 5.612.208,21,

residui attivi da mantenere € 23.333.451,80,

residui attivi da reimputare sull'esercizio 2023 € 3.307.740,00,

residui passivi da eliminare in quanto economie di spesa rispetto all'impegno assunto rilevante nella fase di liquidazione e/o insussistenti € 5.640.594,44,

residui passivi da mantenere € 28.794.525,33

residui passivi da reimputare sull'esercizio 2023 € 3.321.001,50,



Fondo Pluriennale Vincolato € 13.261,50,

il tutto come meglio dettagliato nelle stampe contabili, che si allegano al presente per farne parte integrante e sostanziale;

- **di disporre** il mantenimento in bilancio di tutti i rimanenti residui, in quanto relativi ad obbligazioni in corso;

- **di dare atto che** il presente decreto sostituisce i decreti n. 25 del 22 marzo 2024 e n. 27 del 26 marzo 2024;

- **di dare atto**, all'esito della ricognizione effettuata, che non risultano debiti fuori bilancio al 31/12/2022;

- **di pubblicare** il presente decreto sul sito internet dell'Ente nella sezione "Amministrazione trasparente", sottosezione "Bilanci".

Il Commissario Straordinario  
*avv. Elena Maria Larella*

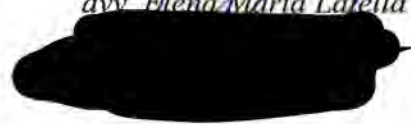





***AZIENDA CALABRIA LAVORO***

***ENTE STRUMENTALE DELLA REGIONE CALABRIA***

***RELAZIONE CONSUNTIVO 2022***

## Indice

PREMESSA .....	2
1. Quadro normativo di riferimento.....	3
2. Relazione illustrativa dell'Ente. ....	5
2.a. Risultato della gestione finanziaria.....	6
2.b. Organizzazione interna.....	7
3. Piano di lavoro svolto da Azienda Calabria Lavoro nel corso del 2022. ....	14
3.a. Attività istituzionali .....	14
3.b. Attività progettuali - Assistenza tecnica ai Dipartimenti su progetti specificamente affidati.....	21

## **PREMESSA**

*La presente relazione costituisce allegato al rendiconto della gestione per l'esercizio 2022 ed è redatta ai sensi dell'art. 11 comma 6 del D. Lgs. 118 del 23.06.2011, così come modificato ed integrato dal D. Lgs. 126 del 10 agosto 2014.*

*Essa intende fornire informazioni sull'andamento economico-finanziario dell'Ente, nonché una descrizione delle attività che sono state poste in essere nell'esercizio in esame.*

*Tutti i fatti gestionali avvenuti durante l'esercizio sono stati analizzati e registrati in contabilità tenendo conto, coerentemente, dei principi contabili allegati al D.Lgs. 118/2011 e s.m.i.*

*Nel corso del 2022 si sono consolidate attività avviate negli anni precedenti ed avviate nuove attività.*

*L'Azienda ha fornito supporto tecnico ai processi di sviluppo nelle politiche regionali in materia di formazione e lavoro, attraverso elementi di innovazione e un costante sforzo di adattabilità e capacità di accompagnare l'intero sistema regionale al cambiamento. Ha assistito la Regione nelle materie relative alle politiche attive del lavoro con l'obiettivo di incrementare l'occupazione, la nuova imprenditorialità, favorire il reinserimento lavorativo e incrementare l'incontro tra domanda e offerta di lavoro.*

*La relazione fornisce documentazione delle attività prioritarie, degli interventi e dei progetti operativi realizzati dall'Azienda nel corso del 2022.*

*Il report proposto è introdotto da un'analisi di contesto, cui segue una panoramica delle attività prioritarie che hanno impegnato tutti gli uffici di Azienda e si conclude con un approfondimento qualitativo/quantitativo sul grado di raggiungimento degli obiettivi, realizzato grazie alla definizione di criteri interni per la misurazione dei risultati attesi e finalizzato a rendere sempre più efficace la funzione di controllo strategico e di gestione.*

*Il Commissario Straordinario*

*avv. Elena Maria Latella*

Elena Maria  
Latella  
Regione  
Calabria  
14.04.2024  
18:11:25  
GMT+01:00



## **1. Quadro normativo di riferimento.**

Il decreto legislativo 23 giugno 2011, n. 118 recante “*Disposizioni in materia di armonizzazione dei sistemi contabili e degli schemi di bilancio delle Regioni, degli enti locali e dei loro organismi, a norma degli articoli 1 e 2 della legge 5 maggio 2009, n. 42*”, così come modificato ed integrato dal decreto legislativo del 10 agosto 2014, n. 126 ha comportato profonde innovazioni nei sistemi contabili degli enti pubblici, allo scopo di garantire il consolidamento e la trasparenza degli stessi secondo le direttive dell’Unione Europea e l’adozione di sistemi informativi omogenei e interoperabili.

La composizione del rendiconto nei suoi molteplici documenti è disciplinata, in particolare, dal combinato disposto dell’articolo 11, rubricato “*Schemi di bilancio*” e dell’articolo 63, rubricato “*Rendiconto generale*”, del d.lgs. n. 118/2011 e successive modifiche. Ai sensi dell’articolo 63 del d.lgs. n. 118/2011, “*i risultati della gestione sono dimostrati nel rendiconto generale annuale*”, composto dal Conto del bilancio, dal Conto economico e dallo Stato patrimoniale.

Nello specifico, il Conto del bilancio, ai sensi dell’art. 63, commi 2 e 5, del decreto legislativo n. 118 del 2011, dimostra i risultati finali della gestione finanziaria rispetto alle autorizzazioni contenute nel primo esercizio considerato nel bilancio di previsione. Nel conto di bilancio, che costituisce la prima parte del rendiconto, sono esposte le varie fasi delle entrate e delle spese comprese nel bilancio di previsione. Sulla base delle disposizioni contenute all’art. 63, comma 5, del d.lgs. 118/2011, il conto del bilancio, per ciascuna tipologia di entrata e per ciascun programma di spesa, comprende, distintamente per residui e competenza:

- per l’entrata le somme accertate, con distinzione della parte riscossa e di quella ancora da riscuotere;
- per la spesa le somme impegnate, con distinzione della parte pagata, di quella ancora da pagare e di quella impegnata.

Il Conto economico evidenzia le componenti positive e negative della gestione di competenza economica dell’esercizio considerato, rilevate dalla contabilità economico-patrimoniale, nel rispetto del principio contabile generale n. 17 di cui all’allegato n.1 e dei principi applicati della contabilità economico-patrimoniale di cui all’allegato n. 4/3 al d.lgs. n. 118/2011.

Lo Stato patrimoniale rappresenta la consistenza del patrimonio al termine dell’esercizio.

Il d.lgs. n. 118/2011 prevede all’articolo 2, comma 2, che “*gli enti strumentali delle amministrazioni di cui al comma 1 che adottano la contabilità finanziaria affiancano alla stessa, ai fini conoscitivi, un sistema di contabilità economico-patrimoniale, garantendo la rilevazione unitaria dei fatti gestionali, sia sotto il profilo finanziario che sotto il profilo economico-patrimoniale*”.

Lo strumento per garantire la rilevazione unitaria dei fatti gestionali è il piano dei conti integrato, previsto dall'articolo 4 del d.lgs. n. 118/2011.

Il citato articolo 2, comma 2 e il “*Principio contabile applicato concernente la contabilità economico-patrimoniale degli enti in contabilità finanziaria*” (allegato n. 4/3 al d.lgs. n. 118/2011), hanno previsto l'adozione di un sistema contabile integrato, nell'ambito del quale la contabilità economico-patrimoniale affianchi la contabilità finanziaria, che costituisce il sistema contabile principale e fondamentale per fini autorizzatori e di rendicontazione della gestione, per rilevare i costi/oneri e i ricavi/proventi derivanti dalle transazioni poste in essere da una amministrazione pubblica, anche al fine di:

- rappresentare le “*utilità economiche*” acquisite ed utilizzate nel corso di un esercizio;
- partecipare alla costruzione del conto del patrimonio, e rilevare, in particolare, le variazioni del patrimonio dell'ente, come effetto dei risultati della gestione;
- consentire ai vari portatori d'interesse di acquisire ulteriori informazioni concernenti la gestione della singola amministrazione pubblica.

Il bilancio d'esercizio chiuso al 31/12/2022 è stato redatto in conformità ai principi contabili stabiliti dal D.lgs.118/2011 e s.m.i. e dai correlati decreti attuativi, in particolare il DPCM 28 dicembre 2011 e l'allegato 3 “*Principio contabile applicato concernente la contabilità economico-patrimoniale degli enti in contabilità finanziaria*”. Ove non specificato da tale normativa, sono state applicate le regole stabilite dal Codice Civile e dai principi contabili nazionali emanati dall'Organismo Italiano di Contabilità entrati in vigore per l'esercizio chiuso al 31/12/2020.

Nella relazione che segue sarà svolta una disamina della gestione dell'esercizio 2022.

## **2. Relazione illustrativa dell'Ente.**

Tra le innovazioni apportate dalla L. R. 5/01, la Regione Calabria, ridisegnando la disciplina del mercato del lavoro, ha rielaborato la programmazione regionale attraverso la partecipazione di un organismo *in house*, l'Azienda Calabria Lavoro, che seppur di derivazione dell'Ente regionale agisce con propria autonomia organizzativa, amministrativa, contabile e patrimoniale. Ciò ha consentito di operare con caratteri d'imprenditorialità, ottimizzando i tempi e le risorse a disposizione ed assicurando l'attivazione di reti di partenariato territoriale pubblico-privato, la collaborazione istituzionale a vari livelli e il supporto tecnico ed operativo più adeguato alla complessità della policy regionale. Muovendo da tali obiettivi, l'Azienda Calabria Lavoro, in accordo con la sua *mission*, le sue funzioni strategiche e con le politiche programmatiche regionali, si è posta come strumento operativo di supporto e impulso al processo di profonda trasformazione delle istituzioni pubbliche sui temi dell'Istruzione, Formazione Professionale e sostegno al Mondo del Lavoro.

Dalla legge istitutiva viene assegnato all'Azienda un ruolo di sostegno alle politiche del lavoro, in conformità alla programmazione regionale ed agli indirizzi della Giunta regionale ed in stretto coordinamento con i servizi per il lavoro.

L'Azienda fornisce un supporto tecnico-progettuale alle istituzioni ed agli altri organismi, assicurando qualificati servizi in tema di progettazione, gestione e valutazione delle politiche del lavoro. Il suo campo d'azione comprende lo studio e la promozione di azioni di politica attiva del lavoro, il monitoraggio dell'andamento del mercato del lavoro, l'implementazione del Sistema Informativo del Lavoro e lo sviluppo di progetti innovativi anche nel contesto del mercato comunitario.

Con la L.R. n. 52 del 28 dicembre 2018 sono state ampliate le funzioni attribuite all'Ente, prevedendo che Azienda fornisca supporto agli uffici regionali anche attraverso risorse umane.

Azienda ha operato sulla base degli orientamenti strategici e delle priorità d'intervento definiti dalla Giunta, prestando particolare attenzione alle esigenze di spending review al fine di garantire adeguati standard qualitativi pur in presenza di riduzioni di risorse. Con decreto n. 50 del 17 maggio 2022 è stato quantificato il limite di spesa per l'anno 2022 consuntivato con Decreto del Commissario n. 34 del 13 aprile 2024, in esecuzione all'art. 6 della L.R. n. 43 del 27 dicembre 2016.

Per l'attuazione del programma l'Ente ha utilizzato risorse finanziarie e patrimoniali garantite dalla Regione mediante trasferimenti. In particolare:

- a. finanziamento annuale della Regione nella misura determinata dal bilancio di previsione regionale;
- b. finanziamenti regionali, nazionali e comunitari, riferiti a specifiche attività affidate dalla Regione.

## **2.a. Risultato della gestione finanziaria**

### *Risultato di Amministrazione*

Il risultato di amministrazione dell'esercizio 2022 è di € 566.441,24 e presenta un avanzo disponibile di € 390.556,87, al netto della parte accantonata di € 175.884,37, come risulta dai seguenti elementi:

<b>Fondo iniziale di cassa</b>	<b>10.542.367,37</b>
<b>RISCOSSIONI</b>	<b>18.119.902,77</b>
<b>PAGAMENTI</b>	<b>22.517.366,37</b>
<b>Fondo cassa al 31/12/2022</b>	<b>6.144.903,77</b>
<b>Residui attivi</b>	<b>23.860.730,63</b>
<b>Residui passivi</b>	<b>29.425.931,66</b>
<b>F.P.V.</b>	<b>13.261,50</b>
<b>Risultato di Amministrazione al 31.12.2022</b>	<b>566.441,24</b>
Fondo residui perenti	<b>63.621,90</b>
Fondo rischi futuri	<b>96.000,00</b>
Altri accantonamenti	<b>16.262,47</b>
<b>Risultato di Amministrazione al 31.12.2022 – Parte disponibile</b>	<b>390.556,87</b>

Il Commissario Straordinario, richiamato il verbale del Revisore Unico n. 143 del 12 aprile 2024, al quale si riporta integralmente, evidenzia che al 1° gennaio 2022 l'Ente ha un pagamento da regolarizzare in tesoreria di complessivi € 390.067,11, a causa di uno storno contabile effettuato dal tesoriere e, pertanto, a seguito del regolarizzo, il fondo cassa diminuirà del detto importo. Detto pagamento non incide sulla competenza.

**Con riguardo alle risorse accantonate, le stesse si compongono come di seguito.**

### **Fondo residui perenti**

La somma accantonata di € 63.621,90 si riferisce, per la maggior parte, ad una sentenza di condanna emessa nei confronti di Azienda ancora in fase di definizione.

### **Fondi rischi futuri**

L'Ente ha accantonato la somma di € 96.000,00 al fondo rischi futuri per il contenzioso in corso. La detta somma è relativa, per € 64.000,00, alla indennità di risultato (anni 2013 e 2014) del

Commissario p.t., sulla cui liquidazione è in corso un contenzioso, nonché per altro contenzioso in corso.

Prudenzialmente, è stata inserita nel Fondo contenzioso la somma di € 28.639,54, erogata nell'anno 2018 a titolo di compensi in favore del Direttore Generale pro tempore, giusta contratto del 22 marzo 2018 rep. 913, sottoscritto tra il Dipartimento Lavoro e il medesimo Direttore Generale incaricato e decurtata dal compenso a seguito della L.R. 22/2010.

### **Altri accantonamenti**

La somma di € **16.262,47** si riferisce all'accantonamento per il Fondo di garanzia debiti commerciali, previsto dalla legge 30 dicembre 2018, n. 145; considerato che per problemi tecnici non è stata attivata la Piattaforma dei Crediti Commerciali, prudenzialmente si è accantonata la quota pari al 10% dell'importo del debito per servizi, depurato dalle spese vincolate alle entrate finanziate da specifici progetti.

### ***2.b. Organizzazione interna***

L'organizzazione, la dotazione organica ed il funzionamento dell'Azienda sono improntati a criteri di:

- ***trasparenza ed economicità della gestione amministrativa;***
- ***miglioramento del servizio;***
- ***programmazione, metodica di budget e sistema di contabilità analitica per centri di costo e di responsabilità nella gestione contabile e finanziaria.***

L'organo direzionale ha operato secondo un piano di attività orientato all'efficienza amministrativa, economica e gestionale, pianificando **l'organizzazione delle risorse umane** e procedendo allo sviluppo di attività che hanno visto il coinvolgimento del personale interno, attraverso incontri collegiali, incontri tecnici e incarichi personalizzati, motivandolo nell'attività lavorativa quotidiana con l'obiettivo di una crescita professionale e di un miglioramento continuo del proprio ambiente di lavoro. Si è provveduto a promuovere strategie di arricchimento professionale dei dipendenti anche mediante assegnazione di compiti o modalità operative variegati e non routinari. Sono stati instaurati con i collaboratori rapporti di leale, serena e fattiva collaborazione, attraverso il confronto continuo e l'interscambio di idee ed opinioni, responsabilizzandoli e curandone le capacità professionali.



L'organizzazione delle risorse umane, ispirata a principi di responsabilizzazione e razionalizzazione dei compiti tra i dipendenti, ha permesso il conseguimento di risultati notevoli sia a livello professionale che sul piano delle attività realizzate.

L'assetto organizzativo di Azienda Calabria si ispira ai principi della autonomia dei dirigenti e dei responsabili di servizio, con orientamento al conseguimento degli obiettivi assegnati loro dal Direttore Generale; della crescita della professionalità; del miglioramento della qualità dei procedimenti; della fluidità negli scambi interstrutturali.

Con Decreto del Direttore Generale di Azienda Calabria Lavoro n.106 del 21 dicembre 2018, successivamente integrato e modificato con Decreto del Commissario n.6 del 2 febbraio 2022 e n. 34 del 19 aprile 2022, è stato approvato l'organigramma di Azienda Calabria Lavoro e l'assegnazione dei compiti e delle funzioni del personale in utilizzo e assegnato in Azienda.

Di seguito l'organigramma approvato con DC 34 del 19/04/2022.



Azienda Calabria Lavoro  
Ente Pubblico Economico Strumentale della Regione Calabria

### ORGANIGRAMMA AZIENDA CALABRIA LAVORO

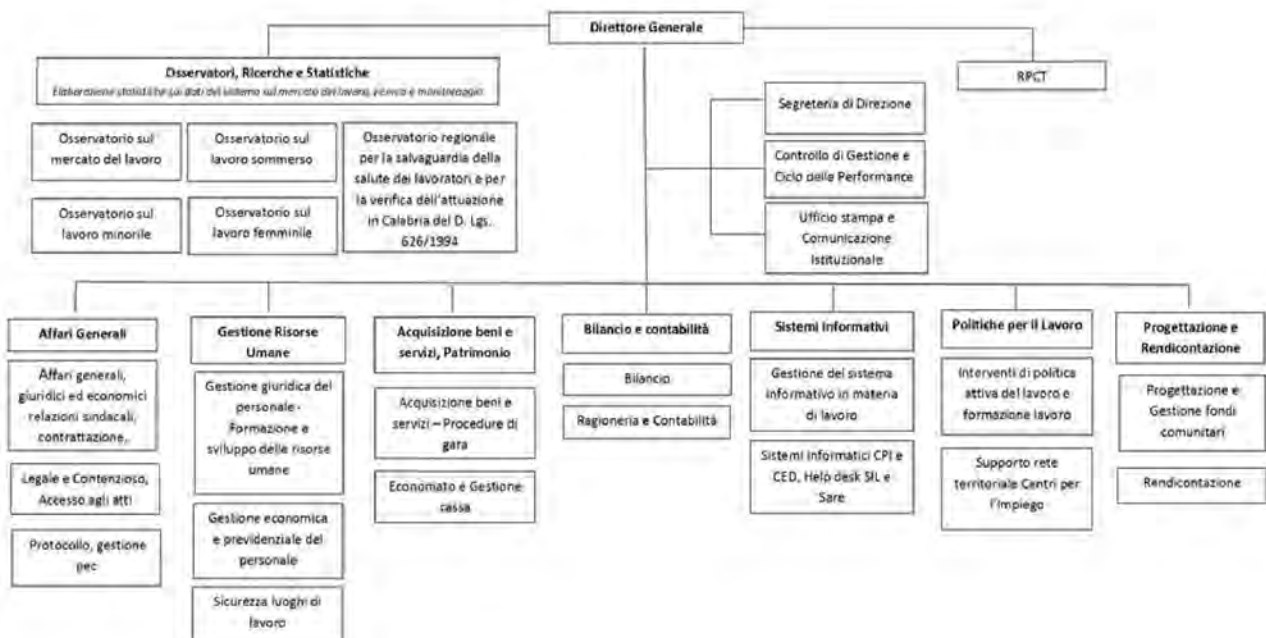

La **dotazione organica** dell'Ente, nell'anno 2022, è costituita come di seguito:

#### **Personale con contratto a tempo indeterminato**

a) n. 278 unità (facenti parte del bacino ex Leggi regionali 28/08 e 8/2010), contrattualizzate con contratto a tempo indeterminato part-time (18 ore), a far data dall'1 gennaio 2019, a seguito della Legge Regionale n. 52 del 28 dicembre 2018, recante "*Modifiche alla L.R. 19 febbraio 2001 n. 5*", che ha modificato gli artt. 20 e 27 della L.R. 5/2001, in modo da consentire ad Azienda Calabria Lavoro di fornire il supporto alle strutture della Giunta anche attraverso le proprie risorse umane e quindi ha comportato la predetta trasformazione. Detto personale è utilizzato dai Dipartimenti regionali e dalle ASP. **10 unità sono assegnate in Azienda.**

b) n. 14 unità, dipendenti ex ARDIS, assegnati definitivamente ad ACL, con contratto a tempo indeterminato, con D.G.R. n. 416 del 21/10/2015 e con decreto del Commissario n. 44 del 14/10/2015, utilizzati tutti presso i Dipartimenti regionali.

### **Personale con contratto a tempo determinato**

c) n. 67 unità facenti parte del bacino L.R. 15/2008, trasferiti ad Azienda con D.G.R. n. 465 del 12 novembre 2015 e utilizzati tutti dalla Prefettura di Vibo V., dal Comune di Vibo e dall'ASP di Vibo.

d) n. 118 unità contrattualizzate nell'ambito del progetto "*Piano straordinario di potenziamento dei centri per l'impiego e delle politiche attive del lavoro*", affidato ad Azienda Calabria Lavoro con decreto del Dirigente Generale del Dipartimento 7 "Lavoro, Formazione e Politiche Sociali" n. 14072 del 14 novembre 2019 e successivo decreto del Dirigente Generale del Dipartimento "Lavoro, Sviluppo Economico, Attività Produttive e Turismo" n. 12881 del 4 dicembre 2020, con cui è stata data attuazione alla seconda annualità del Progetto Esecutivo per l'attuazione "*Piano Straordinario di Potenziamento dei Centri per l'impiego e delle Politiche Attive del Lavoro*". Con decreto del Dirigente Generale del Dipartimento "Lavoro e Welfare" n. 12405 del 2 dicembre 2021 è stato modificato il Progetto Esecutivo regionale di cui al D.D.G. n. 14072/2019 per l'attuazione "*Piano Straordinario di Potenziamento dei Centri per l'impiego e delle Politiche Attive del Lavoro*" adottato con il DM MLPS n. 74/2019 e, pertanto, si è proceduto alla proroga assistita dei contratti a tempo determinato fino al 3.12.2022. Al 3 dicembre il personale conta 106 unità.

Il personale effettivamente utilizzato dall'Azienda, ovvero effettivamente presente in Azienda nell'anno 2022, viene di seguito indicato:

- n. 5 dipendenti regionali in utilizzo presso l'ente medesimo,
- n. 10 unità facenti parte del personale di cui alla lettera a),
- n. 7 unità facenti parte del personale di cui alla lettera d).

Il personale presente in Azienda assicura l'espletamento delle attività e delle funzioni direttamente attribuite all'Ente dalla L.R. n. 5/2001, nonché tutta la gestione dei progetti affidati.

L'espletamento di particolari attività progettuali affidate dalla Regione ha comportato il necessario utilizzo di collaboratori temporanei. Il numero di questi collaboratori, il loro profilo professionale, la tipologia e la durata del contratto di lavoro varia in ragione delle specifiche attività progettuali affidate e della loro durata.

Si tratta di attività regolate da apposite convenzioni con la Regione, successivamente meglio esplicitate.

I costi del personale esterno vengono imputati ai singoli progetti affidati.

Dal 2019 la spesa di personale è aumentata di € 5.100.000,00, ovvero dello stanziamento che viene trasferito dalla Regione ad Azienda per la gestione del personale ex L.R. 28/08. Al riguardo, si precisa che con decreto del Dirigente di Settore del Dipartimento 10 n. 2258 del 28 febbraio 2014, Azienda Calabria Lavoro è stata autorizzata a gestire, quale misura di politica attiva del lavoro, i lavoratori facenti parte del bacino L.R. 28/08 e L.R. 8/2010, successivamente confluiti nell'elenco regionale ex art. 1 L.R. 1/2014 in cui si richiama l'art. 4, comma 8, D.L.101/2013.

Con successivo Decreto del Dirigente del Settore 6 del Dipartimento 7 n. 14380 del 23 novembre 2016 è stata affidata ad Azienda Calabria Lavoro la gestione dei lavoratori di cui al bacino L.R. 1/2014, con autorizzazione alla proroga dei contratti a tempo determinato fino al 31 dicembre 2019.

Con decreto del Direttore Generale di Azienda Calabria Lavoro n. 109 del 28 dicembre 2018, in esecuzione alle delibere di Giunta n. 620/2018 e del Consiglio Regionale n. 362/2018 di approvazione della predetta L.R. 52/2018, si è proceduto alla trasformazione del contratto dei 287 lavoratori di cui alle Leggi regionali 28/08 e 8/2010, inseriti nell'elenco regionale di cui all'art. 1 della citata L.R. 1/2014, così come definito con decreto del Dirigente del Settore del Dipartimento Lavoro n. 10031 del 14 settembre 2018 e successivo decreto del dirigente del Settore del Dipartimento Lavoro n. 11445 del 16 ottobre 2018, da tempo determinato parziale a tempo indeterminato parziale, con 18 ore settimanali.

Con il medesimo decreto si è dato atto che i relativi oneri finanziari trovano copertura, come già in precedenza, nelle risorse stanziare per la gestione delle leggi regionali 28 e 8 e previste all'art. 27 della L.R. 5/2001, così come modificata dalla sopra citata legge approvata con delibera del Consiglio n. 362 del 19 dicembre 2018, risorse pari complessivamente ad € 5.100.000,00.

Detto personale è utilizzato dai Dipartimenti regionali e da alcuni Comuni e dalle ASP; 10 unità sono assegnate in Azienda.

Sono stati gestiti n. 278 soggetti circa sotto il profilo fiscale e previdenziale, nonché con un accurato monitoraggio fisico.

L'architettura organizzativa dell'Ente è orientata all'ottimizzazione delle risorse finanziarie ed alla predisposizione di un apparato operativo idoneo al miglior perseguimento degli scopi istituzionali dell'Ente.

Il modello organizzativo è di tipo organico (per come espresso nell'organigramma di seguito esplicitato), per meglio rispondere a situazioni di elevato dinamismo ambientale e tecnologico. Il lavoro si è svolto per processi e per progetti, con una forte interazione tra le diverse aree funzionali, attraverso la costituzione di team di lavoro per obiettivi.

Azienda Calabria Lavoro ha sviluppato una cultura d'impresa che pone al centro dell'organizzazione il capitale umano (dipendenti, collaboratori). In tal senso il *management* è proteso a creare un eccellente ambiente di lavoro, in cui le persone siano stimolate all'innovazione e alla cooperazione, ma soprattutto motivate a comprendere il valore sociale del loro lavoro, in termini di prodotti e servizi offerti.

Proprio in ragione della complessità e varietà delle funzioni esercitate, delle continue sollecitazioni dell'ambiente esterno e dell'elevata esigenza di flessibilità e snellezza, le risorse umane costituiscono l'asset strategico dell'Ente.

Il principale strumento di cui le Amministrazioni dispongono per consentire ai cittadini di verificare l'effettivo rispetto dei principi di buon andamento ed imparzialità della Pubblica Amministrazione è costituito dalla pubblicità dei dati e delle informazioni che consentano di conoscere le attività istituzionali e le modalità di gestione ed erogazione dei servizi pubblici.

La nozione di “**trasparenza**”, già introdotta nell'ordinamento dall'art. 11 del decreto legislativo 27 ottobre 2009, n. 150 nell'ambito di un generale progetto di riforma della pubblica amministrazione inteso a migliorarne l'efficienza, ha assunto un rilievo centrale nell'attuale quadro normativo, anche in considerazione dei recenti e penetranti interventi legislativi che ne hanno potenziato il contenuto e la portata e definito le modalità di attuazione.

La legge 6 novembre 2012 “*Disposizioni per la prevenzione e la repressione della corruzione e dell'illegalità nella pubblica amministrazione*” ha, infatti, individuato nel principio di trasparenza un asse portante delle politiche di prevenzione della corruzione ed ha, in particolare, conferito al Governo una delega legislativa per il riordino della disciplina riguardante gli obblighi di pubblicità, trasparenza e diffusione delle informazioni da parte delle pubbliche amministrazioni.

In attuazione della delega, il Governo ha adottato il decreto legislativo 14 marzo 2013, n. 33 recante “*Riordino della disciplina riguardante gli obblighi di pubblicità, trasparenza e diffusione di informazioni da parte delle pubbliche amministrazioni*”, attraverso il quale sono stati sistematizzati e riorganizzati gli obblighi di pubblicazione già vigenti e ne sono stati introdotti di nuovi e, per la prima volta, è stato disciplinato l'istituto dell'“*Accesso Civico*”.

Con decreto del Commissario n. 10 del 15 febbraio 2018 è stato approvato il Regolamento sull'accesso civico e accesso generalizzato di Azienda.

A garanzia di maggiore diffusione ed accessibilità delle informazioni viene utilizzato il sito web, considerato il mezzo primario di comunicazione, il più accessibile e meno oneroso, attraverso cui garantire un'informazione trasparente ed esauriente sul suo operato.

Sul sito istituzionale sono visibili tutti i decreti emanati dall'Azienda.

Sul sito internet istituzionale di Azienda è stata elaborata la sezione “*Amministrazione Trasparente*” all'interno della quale, come indicato nell'allegato A) del d.lgs. 33/2013, sono state create 14 sottosezioni di I livello e precisamente:

- “Disposizioni generali”;
- “Organizzazione”;
- “Consulenti e collaboratori”;
- “Personale”
- “Bandi di concorso, bandi di gara, contratti”;
- “Performance”;
- “Attività e procedimenti”;
- “Provvedimenti”;
- “Bilancio”;
- “Beni immobili e gestione del patrimonio”;
- “Controlli e rilievi sull'amministrazione”;
- “Servizi erogati”;
- “Pagamenti dell'Amministrazione”;
- “Altri contenuti”.

Sono state completate anche le sottosezioni di II livello.

Il portale, dunque, costituisce un vero e proprio “ufficio” virtuale grazie al quale l'utente può essere sempre aggiornato sulle attività ed iniziative dell'Ente.

Sono stati pubblicati sul sito i Regolamenti adottati da Azienda Calabria Lavoro e precisamente:

- regolamento sulla Misurazione e Valutazione della Performance e del sistema premiale di Azienda Calabria Lavoro;
- regolamento per la concessione del patrocinio di Azienda Calabria Lavoro;
- regolamento sull'organizzazione ed il funzionamento dell'URP;
- regolamento sulla disciplina del procedimento amministrativo e sull'esercizio del diritto di accesso ai documenti amministrativi;
- regolamento per il conferimento degli incarichi esterni;
- regolamento sull'accesso civico e accesso generalizzato.

Quanto sopra al fine di raggiungere gli obiettivi di trasparenza voluti dalla legge.

Nell'ambito organizzativo interno, l'Ente intende perseguire alcuni specifici obiettivi che possano contribuire a rendere più efficaci le politiche di trasparenza.

Si tratta in particolare di una serie di azioni, volte a migliorare da un lato la cultura della trasparenza nel concreto agire quotidiano degli operatori e finalizzate dall'altro ad offrire ai cittadini semplici strumenti di lettura dell'organizzazione e dei suoi comportamenti, siano essi cristallizzati in documenti amministrativi o dinamicamente impliciti in prassi e azioni.

Al fine di promuovere l'attività dell'Amministrazione, le informazioni pubblicate sul sito istituzionale vengono aggiornate costantemente.

Sono state rese visibili, altresì, tutte le elaborazioni dei dati relativi alle comunicazioni obbligatorie, curate dall'Osservatorio sul mercato del lavoro.

Sono stati emessi n. 132 decreti.

L'Azienda si pone come obiettivo quello di assicurare la qualità delle informazioni riportate nel sito istituzionale nel rispetto degli obblighi di pubblicazione previsti dalla legge, assicurandone l'integrità, il costante aggiornamento, la completezza, la tempestività, la semplicità di consultazione, la comprensibilità, l'omogeneità, la facile accessibilità, nonché la conformità ai documenti originali in possesso dell'Ente.

L'Ente, in sintonia con le linee strategiche dell'amministrazione regionale, si pone quindi l'obiettivo di produrre un tangibile miglioramento della performance, partendo dall'intensificazione delle attività di comunicazione cercando di cogliere i feedback che consentono di migliorare le prestazioni erogate.

Sotto il profilo della **comunicazione** interna, l'attività dell'Azienda è stata caratterizzata da una azione di coinvolgimento e di piena circolazione delle informazioni, anche attraverso l'uso delle moderne tecnologie, tra i vari uffici ed operatori.

Nelle comunicazioni sono stati incrementati i servizi telematici in alternativa alle forme ordinarie di comunicazione cartacea così da favorire contemporaneamente la realizzazione dell'archivio informatizzato. E' stata dunque avviata la contestuale digitalizzazione dei documenti per favorirne la realizzazione.

Tra gli obiettivi di Azienda rientra quello di potenziare lo sviluppo dei sistemi informativi interni e dei sistemi operativi.

L'Azienda si è dotata di computers di ultima generazione, stampanti, fotocopiatori, scanner, server per la rete interna e collegamento intranet con la Regione.

Detti strumenti hanno consentito di avere sempre a disposizione i dati necessari e di offrire ai propri interlocutori esterni un accesso alle informazioni per loro necessarie in tempo reale.

Per la gestione della corrispondenza si è dato un forte impulso all'utilizzo della PEC, sia in entrata che in uscita, in particolare verso i fornitori e le Pubbliche Amministrazioni.

Sotto il profilo della comunicazione esterna, l'attività dell'Azienda è stata caratterizzata da una costante comunicazione ed attiva collaborazione con l'utenza, assicurata dall'ufficio URP, che ha svolto una quotidiana attività di comunicazione, recependo le indicazioni provenienti dagli utenti e contestualmente fornendo le informazioni richieste. Si è inteso, in tal modo, garantire l'esercizio dei diritti di informazione, di accesso agli atti e di partecipazione.

La comunicazione esterna contribuisce a costruire la percezione della qualità del servizio e costituisce un canale permanente di ascolto e verifica del livello di soddisfazione del cliente/utente, tale da consentire all'organizzazione di adeguare di volta in volta il servizio offerto.

Sono state, altresì, fornite informazioni sulle disposizioni normative e amministrative e sulle strutture e sui compiti dei vari uffici dell'Azienda, nonché sui vari procedimenti.

### **3. Piano di lavoro svolto da Azienda Calabria Lavoro nel corso del 2022.**

#### ***3.a. Attività istituzionali***

##### ***Osservatorio sul mercato del lavoro***

Tra le finalità istituzionali di Azienda rientra la gestione dell'**Osservatorio sul mercato del lavoro**, che costituisce uno strumento a sostegno delle politiche attive di promozione dell'occupazione.

L'Osservatorio è la piattaforma che consente l'estrazione e l'analisi dei dati relativi all'andamento del mercato del lavoro, provenienti dal Sistema Informativo Lavoro regionale.

Tali analisi, condotte tramite strumenti di Data Warehouse sui dati relativi ai cittadini, alle aziende ed ai rapporti di lavoro che interessano i Centri per l'impiego di riferimento, consentono di valutare l'andamento del mercato del lavoro locale per meglio definire ed attuare interventi di politiche attive e formative.

L'Osservatorio Regionale del Mercato del Lavoro di Azienda Calabria Lavoro raccoglie ed elabora le informazioni provenienti dalle varie fonti sul mercato del lavoro della Regione Calabria. Realizza indagini ricorrenti e ricerche mirate per approfondire le problematiche di tale mercato. Queste indagini riguardano sia l'offerta che la domanda di lavoro, con particolare attenzione alle modalità dell'inserimento occupazionale dei giovani, delle donne e dei soggetti svantaggiati. Il compito dell'Osservatorio è quello di svolgere un'attività sistematica di rilevazione, elaborazione ed analisi dei dati afferenti al mercato del lavoro regionale, nelle sue varie articolazioni territoriali e settoriali. Attraverso il sistema informativo che è parte integrante dell'Osservatorio del Mercato del Lavoro, le elaborazioni ed analisi che ne derivano, supportano l'attività di programmazione svolta

dalla Regione Calabria. Dette elaborazioni sono consultabili, costantemente aggiornate, sul sito istituzionale di Azienda.

La “*mission*” costitutiva dell’Osservatorio regionale sul mercato del lavoro è fornire alla Regione Calabria e alle sue articolazioni istituzionali e sociali:

- a. le conoscenze di base – statistiche e interpretative - sull’evoluzione del mercato del lavoro regionale con riferimento agli aspetti strutturali (economici, demografici, sociali) e congiunturali;
- b. le informazioni essenziali sull’impatto delle politiche del lavoro attivate. Tali informazioni, utili per un attento e tempestivo monitoraggio, possono essere finalizzate anche a esercizi di valutazione.

Tali informazioni, opportunamente elaborate, consentono analisi dettagliate:

- delle tendenze della domanda di lavoro dipendente e parasubordinato;
- dell’offerta di lavoro (occupati e disoccupati);
- dell’impatto di alcune politiche nazionali e regionali (cig in deroga, mobilità etc.).

L’attività di analisi e di monitoraggio statistico dei dati relativi al mercato del lavoro rappresenta un importante supporto ai servizi per l’impiego, alle iniziative di politica attiva del lavoro ed alle attività di programmazione regionale ed è pertanto considerata strategica ai fini sia dell’informazione al territorio sia per la maggiore efficacia dei diversi strumenti attivati.

Le attività di ricerca e di monitoraggio sui temi indicati hanno trovato concretizzazione e sbocco nella seguente produzione:

- rapporto annuale, che rimane il momento principale di “condensazione” dell’attività di ricerca e di analisi;
- report sui movimenti del mercato del lavoro con analisi sulla tipologia dei contratti e dei settori di avviamento;
- report sui movimenti del mercato del lavoro con analisi sulle tipologie di apprendistato;
- report sulle dinamiche del lavoro relativamente ai soggetti residenti nella Piana di Gioia Tauro.

Creare occupazione duratura, stabile e di qualità costituisce, per le caratteristiche del mercato del lavoro in Calabria un obiettivo di tipo strategico, rientrante nell’ambito delle politiche per l’occupazione e, contestualmente, delle politiche sociali, in quanto la questione occupazionale ha assunto ormai anche una dimensione sociale.

La congiuntura attuale caratterizzata dalla crisi globale, produce effetti diretti sul sistema locale regionale, acuendo situazioni di instabilità e di precariato occupazionale, di crescita del bacino dei soggetti svantaggiati e particolarmente svantaggiati, di soggetti ultra cinquantenni in fase di fuoriuscita dal mercato del lavoro, di giovani in cerca di lavoro con difficoltà di accesso nel sistema regionale e quindi sempre più attratti da opportunità fuori dalla Calabria.



Il 2022 è stato caratterizzato, come i due anni precedenti, dalla pandemia di Covid-19. Le conseguenze umane ed economiche hanno assunto dimensioni rilevantisime in tutto il mondo, sia nelle aree sviluppate che in quelle più arretrate.

Il mercato del lavoro nazionale, anche a seguito dei provvedimenti del Governo a sostegno dell'occupazione, ha finora risentito in misura più contenuta dell'effetto destabilizzante generato dall'epidemia di Covid-19.

La Calabria, oltre agli interventi governativi previsti, ha stabilito altre misure di ristoro e sostegno al reddito di diversi comparti danneggiati dalle misure per contenere la diffusione del virus.

L'azione della Regione ha puntato a favorire la crescita della qualità dell'occupazione stabile a tempo indeterminato, migliorare i tempi del lavoro favorendo la conciliazione tra vita e lavoro, favorire livelli retributivi adeguati evitando il forte rischio di intrappolamento nei bassi salari, migliorare la qualificazione professionale promuovendo occasioni di lavoro, soprattutto in riferimento alle fasce più giovani di popolazione. Le risorse messe in campo sono state orientate al rilancio della domanda di lavoro, sul fronte delle imprese, al rafforzamento dell'offerta di lavoro, sul fronte dei lavoratori, investendo su qualifiche e competenze, sul miglioramento della funzionalità del mercato del lavoro, sulla promozione dell'inclusione sociale, sulla lotta contro la povertà e sul sostegno delle pari opportunità.

L'Osservatorio analizza il mercato del lavoro regionale, ricerca punti di forza e debolezza, individua tendenze, confronta fonti in ambito nazionale ed elabora statistiche, verifica l'attuazione sul territorio regionale della normativa in materia di sicurezza nei luoghi di lavoro.

La promozione di **politiche attive del lavoro** viene espletata prevalentemente con la realizzazione di progetti d'inserimento lavorativo, utilizzando il **tirocinio** formativo e di orientamento, finalizzato a creare un contatto diretto tra un soggetto ospitante e il tirocinante allo scopo di favorirne l'arricchimento delle conoscenze, l'acquisizione di competenze professionali e l'inserimento o reinserimento lavorativo.

L'Azienda considera il tirocinio formativo e di orientamento un importante strumento di politica attiva del lavoro, utile a fronteggiare la disoccupazione giovanile ed effettiva opportunità di inserimento o reinserimento lavorativo per gli adulti, per le persone in difficoltà e per le categorie svantaggiate tra cui le persone con disabilità.

Rappresenta un'effettiva opportunità di crescita formativa in prossimità del lavoro che permette di testare le competenze acquisite in aula in un contesto pratico, ampliare le proprie conoscenze professionali o completare il proprio percorso scolastico e/o universitario, ma anche utile a orientare eventuali scelte professionali future.

Il tirocinio pare dunque avere una doppia valenza. Da un lato è uno strumento per i giovanissimi e i giovani, sia come rimessa in gioco di coloro che hanno abbandonato la scuola o che sono privi di titoli superiori che spesso, dopo tale esperienza, rientrano nel mondo dell'istruzione, che come effettiva opportunità di primo inserimento lavorativo. Dall'altro, il tirocinio può rilevarsi un'esperienza altrettanto positiva anche per le persone adulte, per coloro che hanno perso un'occupazione o che sono usciti dal mercato da molti anni e che, attraverso tale esperienza, hanno un'occasione concreta per riprendere contatto con il mondo produttivo e del lavoro, con l'obiettivo di un prossimo reinserimento.

Il tirocinio infine, oltre ad essere un efficace strumento formativo e di orientamento al lavoro per i tirocinanti coinvolti, diventa anche momento di prova della manodopera per il datore di lavoro, in vista di una futura assunzione.

Azienda Calabria Lavoro ha attivato tirocini di inserimento – reinserimento lavorativo, spesso con esito occupazionale.

***Attività del Sistema Informativo Lavoro – avvio nuovo sistema Comunicazioni Obbligatorie.***

Con riguardo alla attività del **Sistema Informativo del Lavoro** l'Azienda, come previsto dall'art. 20 della L.R. 5/2001, continua a svolgere attività di sviluppo e gestione del **SIL regionale** e delle Banche dati dei servizi per l'impiego (in particolare dei soggetti in obbligo formativo e dei lavoratori beneficiari delle agevolazioni previste dalle misure anticrisi).

Lo sviluppo del SIL è stata la base delle innovazioni strategiche, in termini di nuove soluzioni organizzative, nuovi assetti e modelli di servizio, che hanno portato alla costruzione di una innovativa Rete di servizi.

La funzione strategica che viene affidata ai servizi telematici è anzitutto quella di garantire una diffusa disponibilità e fruibilità dei servizi per il lavoro e di favorire le più ampie opportunità occupazionali e la mobilità territoriale del lavoro.

Così come prescritto dagli art. 20 e 28 della legge istitutiva, Azienda Calabria Lavoro ha sviluppato, avviato e messo a regime il sistema Co Calabria, costituito dagli strumenti per l'invio on line da parte dei datori di lavoro delle comunicazioni obbligatorie e dal Sistema Coordinatore Regionale, al fine di garantire il corretto flusso delle comunicazioni secondo le modalità e gli standard definiti con Decreto Interministeriale del Ministero del Lavoro, con periodico aggiornamento di detti standard.

Le comunicazioni obbligatorie (CO) sono quelle che tutti i datori di lavoro, pubblici e privati, devono trasmettere in caso di assunzione, proroga, trasformazione e cessazione dei rapporti di lavoro.

Le comunicazioni obbligatorie generano una fonte normativa amministrativa contenente dati raccolti in maniera continuativa dai datori di lavoro, i quali, come già accennato, sono tenuti per legge ad eseguire, per ogni avviamento, proroga, trasformazione o cessazione di rapporti di lavoro, una comunicazione informativa alle istituzioni competenti. Dai dati raccolti è possibile individuare informazioni riguardanti le dinamiche del lavoro dal punto di vista della domanda, dell'offerta e delle tipologie contrattuali utilizzate.

Il Sistema CO è il primo servizio telematico della rete dei servizi per il lavoro, in grado di monitorare tutte le informazioni che riguardano la formazione e la vita lavorativa dei cittadini: dalla ricerca di prima occupazione, all'ingresso nel mercato del lavoro fino alla pensione.

Grazie all'uso della tecnologia informatica, che assicura procedure semplici, standardizzate e che garantiscono il rispetto della privacy, il sistema per la trasmissione delle CO è stato realizzato per:

- dare un servizio migliore alle imprese: semplificando le procedure amministrative comunicazione unica e la riduzione degli oneri economici;
- offrire un servizio migliore per cittadini e lavoratori: attraverso la trasparenza e la semplicità del sistema;
- rendere la pubblica amministrazione più efficiente ed organizzata tramite l'integrazione degli archivi informatici dei diversi enti interessati; la P.A. si rinnova divenendo più flessibile alle esigenze di cittadini e imprese;
- assicurare l'unitarietà e l'omogeneità dei dati attraverso la definizione di standard informatici e statistici (dizionari terminologici, regole tecniche, ecc.);
- rendere tempestiva l'informazione ed eliminare i flussi cartacei.

Il Sistema Informativo del Lavoro, così definito, oltre a realizzare una base statistica uniforme e condivisa, supporta le azioni di contrasto al lavoro irregolare, creando un collegamento bidirezionale con l'Osservatorio regionale del mercato del lavoro. L'obiettivo è quello di aggregare tutte le risorse esistenti sul territorio e metterle a disposizione del cittadino, attraverso la realizzazione della Rete dei servizi coinvolgendo direttamente tutti i soggetti in grado di offrire un contributo allo sviluppo del mercato del lavoro nella nostra regione.

L'Azienda provvede ai necessari adeguamenti del sistema, per garantire il costante allineamento degli standard con la normativa nazionale, al fine di adattare il sistema alle mutate esigenze operative e normative e mantenere, in tal modo, costante l'elevato livello di servizio.

L'adeguamento e aggiornamento del sistema avviene attraverso interventi di manutenzione correttiva (MAC) e un adeguato supporto agli utenti dei servizi pubblici e privati.

E' stato realizzato il progetto della digitalizzazione dei servizi per l'impiego, con l'obiettivo di prevenire le criticità che afferiscono ai servizi per il lavoro in termini di infrastrutture di

connessione fra le varie sedi, di erogazione dei servizi ai vari attori, lavoratori, imprese ed istituzioni.

Detto progetto ha previsto la realizzazione di una piattaforma tecnologica per la gestione dei servizi di connettività e sicurezza nell'ambito del Sistema Pubblico di Connettività SPC, relativi al mondo del lavoro della Regione Calabria. Si basa sull'utilizzo sinergico di servizi ICT che consentono ad Azienda Calabria Lavoro di costruire una rete Regionale, che doti l'Azienda di un'unica Intranet aziendale per tutti i Centri dell'Impiego regionali.

Gli obiettivi sono finalizzati a progettare e implementare il nuovo sistema informatico della Regione Calabria e dei Centri per l'Impiego al fine di garantire il funzionamento del sistema in tutte le sedi operative.

Il SIL assicura:

- l'integrazione dei servizi pubblici e privati, autorizzati e accreditati, secondo modelli e standard operativi condivisi;
- l'erogazione telematica delle prestazioni della rete regionale dei servizi per il lavoro e dei servizi necessari all'attuazione delle politiche attive e passive del lavoro;
- l'interconnessione con il sistema informatico unitario delle politiche del lavoro e con gli altri sistemi informatici pubblici.

Detta attività, che rientra in quella istituzionale di Azienda, viene ovviamente finanziata dalla Regione.

Con Decreto del Dirigente Generale del Dipartimento Lavoro Formazione e Politiche Sociali n. 13773 dell'8/11/2019, rilevata la necessità di provvedere al potenziamento infrastrutturale necessario per l'erogazione dei servizi per il lavoro, è stato affidato ad Azienda Calabria Lavoro il progetto "*Potenziamento infrastrutturale per l'erogazione all'utenza dei servizi per il lavoro*". Nell'ambito del detto progetto si è rilevata la necessità di assicurare la funzionalità dei servizi di rete e il mantenimento delle funzioni ICT "Information and Communications Technology" di Azienda Calabria Lavoro e dei CPI regionali. Azienda Calabria Lavoro, di concerto con il Dipartimento, ha aderito alla convenzione Consip con il fornitore Fastweb S.p.A., per l'acquisizione del servizio di connettività SPC2 – CIG Contratto Quadro 5133642F61.

La creazione di un ambiente innovativo, evoluto ed integrato, che applica tecnologie in real time e via web per il controllo dei flussi e dei processi informativi relativi al mondo occupazionale calabrese, costituisce un valore aggiunto per l'amministrazione regionale nella misura in cui garantirà un abbattimento dei tempi e dei costi, la condivisione delle procedure e delle attività lavorative, mettendo in comune conoscenze e contenuti con conseguente efficacia dei processi

lavorativi sia dal lato amministrazione centrale che periferica, la fidelizzazione degli utenti attraverso l'incontro continuo e sinergico in un unico ambiente integrato.

La piattaforma sopradetta consente un'armonizzazione dell'utilizzo delle piattaforme informatiche e una customizzazione per un efficace utilizzo delle applicazioni informatiche e dei moduli software del riuso messi a disposizione dalla Regione Emilia Romagna e già acquisiti da Azienda a seguito di D.G.R. n. 369 del 27 settembre 2016.

Con la D.G.R. n. 369 del 27 settembre 2016 recante *Atto di indirizzo ad Azienda Calabria Lavoro per utilizzo del Sistema Informativo Lavoro dell'Emilia Romagna "SIL-ER" e utilizzo del portale di servizi on-line per il lavoro "Lavoro per Te" della Regione Calabria*, Azienda Calabria Lavoro è stata autorizzata ad aderire e sottoscrivere le convenzioni tra la Regione Emilia Romagna, la Regione Puglia, la Regione Umbria, la Regione Valle d'Aosta e Provincia Autonoma di Trento, al fine di disciplinare i rapporti giuridici ed economici tra loro intercorrenti in relazione alle attività relative al riuso delle applicazioni informatiche e dei moduli software della Regione Emilia Romagna.

Le attività riguardano il riuso delle applicazioni informatiche e dei moduli software della Regione Emilia Romagna già a disposizione della Regione Calabria, a seguito di stipula di apposite convenzioni con le quali sono stati definiti i diritti e gli obblighi tra le parti.

I sistemi oggetto di acquisizione sono stati il SIL e il SARE:

- il SIL è il Sistema Informativo del Lavoro che permette di gestire le richieste di personale a livello regionale e nasce con lo scopo di garantire a cittadini e imprese un accesso efficace ad un completo ventaglio di informazioni e di servizi per il lavoro, attraverso un sistema distribuito sul territorio, condiviso e cooperativo, governato da Province e Regione. Secondo questa visione il SIL è un sistema regionale declinato, secondo regole condivise, nei singoli poli provinciali in base alle relative specificità organizzative e territoriali;
- il SARE è il sistema informatico messo a disposizione dalla Regione Emilia-Romagna per la gestione online delle Comunicazioni Obbligatorie, per ottemperare ai vincoli normativi previsti; il sistema di Semplificazione Amministrativa in REte (SARE) nasce con l'obiettivo di mettere a disposizione di imprese e Servizi per l'Impiego delle Province un sistema federato che consenta la gestione e l'invio delle comunicazioni che le aziende sono tenute ad inviare agli organismi competenti (Ministero, Province, Ispettorato del Lavoro, ecc.).

Oggetto di riuso è, altresì, il portale "Lavoro per Te".

Il riuso del Portale "Lavoro per Te" consente alle Amministrazioni riusanti di dotarsi in tempo breve di uno strumento che:

- amplia la gamma dei servizi da offrire utilizzando canali e modalità alternative a quelle tradizionali (CPI);
- avvicina una platea di utenti sempre più variegata nell'ottica di riqualificare l'offerta di lavoro disponibile;
- aumenta le possibilità di dialogo con le aziende mettendo loro a disposizione servizi sempre più strutturati sulle loro esigenze;
- rafforza la dimensione di rete dei Servizi pubblici per l'impiego rispetto ai quali la Regione può più facilmente svolgere una funzione centrale di coordinamento.

La collaborazione che si sviluppa in relazione al riuso del Portale, facilita la progettazione condivisa di iniziative a forte impatto regionale.

Il riuso di progetti software consente alle Amministrazioni riusanti di acquisire gratuitamente le applicazioni e le soluzioni necessarie, previo accordo con l'Amministrazione cedente. Le Amministrazioni riusanti possono contribuire ai costi di attività miranti al miglioramento della soluzione riusata. Le attività di manutenzione, di aggiornamento e di personalizzazione del SIL-ER e dei portali di servizi online per il lavoro richiedono per la loro realizzazione l'assistenza tecnica di un operatore economico che, per la sua qualificazione specifica, possa garantire la loro attuazione nel rispetto delle caratteristiche tecniche e funzionali dello stesso programma SIL.

Il predetto servizio di assistenza tecnica è stato acquisito dalla Regione Emilia Romagna – cedente - avvalendosi di un'unica centrale di committenza, individuata nell'Agenzia regionale per lo sviluppo dei mercati telematici Intercent-ER, alla quale è stato demandato l'espletamento di un'unica gara per l'acquisizione, in favore delle Amministrazioni rappresentate del servizio di assistenza tecnica, riguardante le attività di manutenzione ordinaria evolutiva e l'aggiornamento relativo ai Sistemi Informatici per il Lavoro delle Amministrazioni firmatarie della Convenzione di riuso.

Le attività di manutenzione, di aggiornamento e di personalizzazione del SIL-ER vengono finanziate dal Dipartimento Lavoro e Azienda viene delegata con appositi atti alla realizzazione delle predette attività.

### ***3.b. Attività progettuali - Assistenza tecnica ai Dipartimenti su progetti specificamente affidati.***

Si tratta dei progetti che vengono affidati dai Dipartimenti Regionali ad Azienda Calabria Lavoro, quale ente strumentale, per la gestione di tutte le loro fasi, dall'emanazione del bando, alla selezione del personale, alla contrattualizzazione e gestione dei soggetti contrattualizzati.

Con riguardo alla **attività progettuale**, vengono elencate innanzi tutto le attività di gestione del personale facente parte del bacino della L.R. 15/2008, contrattualizzato con contratto a tempo determinato fino al 31 dicembre 2022.

**1) L.R. 15/2008 - € 1.050.000,00.**

L. R. n. 15 del 13 giugno 2008, all'art. 2 comma 1, prevede la messa in atto di interventi a tutela di lavoratori in stato di disoccupazione, appartenenti ad alcuni bacini di precariato storico individuati da accordi istituzionali e sindacali intervenuti precedentemente alla legge.

Tra i bacini di precariato di cui alla L.R. 15/2008 rientrano gli attuali 67 soggetti disoccupati, a suo tempo utilizzati per il rafforzamento dei servizi forniti alle popolazioni e al territorio presso enti pubblici (ai sensi dell'art. 7 del D.D. 3902 del 6 aprile 2006).

L'utilizzazione dei detti lavoratori, in misura di workfare, era regolamentata da apposita Convenzione con l'Amministrazione Provinciale di Vibo Valentia repertoriata dall'Ufficio legislativo Regionale al n. 11057.

A far data dal 23 maggio 2014, con deliberazione n. 117 del Commissario Straordinario dell'Amministrazione Provinciale di Vibo Valentia, veniva rappresentata la mancanza di condizioni per la proroga del rapporto con i disoccupati predetti, rinunciando alla prosecuzione della loro utilizzazione.

Con D.D.G. n. 11436 del 25 settembre 2014, a seguito di accordi intercorsi con la Prefettura di Vibo Valentia e con le OO.SS., i lavoratori di cui alla L.R. 15/2008 sono stati assegnati alla Fondazione Calabria Etica.

Con nota prot. n. 2112 del 16 ottobre 2014, la Fondazione Calabria Etica ha richiesto alla Regione Calabria l'autorizzazione a contrattualizzare il personale considerato con il CCNL Enti Locali in deroga all'allegato "A" del D.D. n. 8552 del 14 luglio 2014, per numero di ore inferiori ad 80 mensili al fine di rientrare nel costo mensile massimo previsto per ciascun lavoratore.

Con nota prot. n. 334227 del 23 ottobre 2014, il Dipartimento Lavoro della Regione Calabria, in esecuzione dell'accordo sindacale del 21 ottobre 2014, ha autorizzato la Fondazione Calabria Etica a provvedere alla contrattualizzazione dei lavoratori in deroga all'allegato "A" del D.D. 8552 del 14 luglio 2014, per numero di ore lavorative inferiori alle 80 mensili.

La Fondazione Calabria Etica, a seguito di D.G.R. n. 280 del 4 agosto 2015 integrata con D.G.R. n. 314 dell'8 settembre 2015, è stata posta in liquidazione.

Con D.G.R. n. 465 del 12 novembre 2015, acquisita agli atti in data 19 novembre 2015 con prot. 3376, è stato approvato l'atto di indirizzo per il trasferimento dei lavoratori di cui alla L.R. 15/2008 dalla Fondazione Calabria Etica ad Azienda Calabria Lavoro.

Con nota del 30 dicembre 2016 prot. siar n. 390450, acquisita agli atti di Azienda in data 2 gennaio 2017 con prot. n. 02, il Dirigente Generale del Dipartimento “Lavoro, Formazione e Politiche sociali”, ha comunicato l’integrazione oraria in favore dei detti lavoratori per un totale di 18 ore settimanali a decorrere dal 1° gennaio 2017.

Con circolare prot. siar n. 398059 del 22 dicembre 2017 a firma del Presidente della Giunta Regionale e del Dirigente Generale del Dipartimento Lavoro sono state date indicazioni operative in ordine all’utilizzo.

Con Decreto del Dirigente Generale del Dipartimento “Lavoro, Sviluppo Economico, Attività Produttive e Turismo” n. 14413 del 24 dicembre 2020, Azienda Calabria Lavoro è stata autorizzata a procedere alla proroga dei contratti a tempo determinato per i lavoratori facenti parte della L.R. 15/2008, fino al 31 dicembre 2021.

Con decreto del Direttore Generale n. 103 del 28 dicembre 2020 è stato recepito il predetto decreto dipartimentale e sono stati prorogati i contratti in corso.

Azienda Calabria gestisce i n. 67 lavoratori sotto il profilo fiscale e previdenziale, nonché con un accurato monitoraggio fisico. Sono utilizzati presso l’ASP di Vibo, Comune di Vibo e limitrofi e Prefettura di Vibo.

Con L.R. n. 42 del 28 dicembre 2021, la Regione Calabria ha apportato modifiche ed integrazioni alla L.R. n. 29/2019 recante “*Storicizzazione risorse del precariato storico*” autorizzando, al comma 3-ter, Azienda Calabria Lavoro <<*a procedere alla stabilizzazione dei lavoratori di cui all'articolo 2 della l.r. n. 15/2008, attualmente contrattualizzati a tempo determinato, riconoscendo un contributo fisso annuo dell'importo di 13.138,18 euro, per ciascuno dei predetti lavoratori assunti a tempo indeterminato, fino al loro collocamento in quiescenza*>>.

Con decreto del Commissario Straordinario di Azienda n.2 del 28 gennaio 2022, n. 20 del 28 Febbraio 2022, n. 39 del 28 Aprile 2022 e n. 70 del 30 Giugno 2022, è stata autorizzata la proroga tecnica del personale, finalizzata a concretizzare quanto indicato dalla Legge Regionale sopra menzionata, fino al 31 dicembre 2022.

**2) Progetto esecutivo avvio attuazione “Piano straordinario di potenziamento dei centri per l’impiego e delle politiche attive del lavoro”, di cui al Decreto del MLPS n. 74/2019. – Cap. E2401025601 - U2401025601-02-03-04 - € 3.993.288,59.**

Con decreto del Dirigente Generale del Dipartimento “Lavoro, Formazione e Politiche Sociali” n. 14072 del 14 novembre 2019, è stato dato avvio all’attuazione del “Piano straordinario di potenziamento dei centri per l’impiego e delle politiche attive del lavoro”, di cui al Decreto del Ministero del Lavoro e delle Politiche Sociali n. 74 del 28 giugno 2019, che ha adottato il “Piano Straordinario di Potenziamento dei Centri per l’impiego e delle politiche attive del Lavoro ai sensi



dell'art. 12, comma 3 del D.L. 4/2019 convertito in legge n. 26 del 28/03/2019", per l'attuazione del programma del reddito di cittadinanza e che individua le risorse destinate allo sviluppo degli interventi e dei servizi necessari. In particolare, il suddetto Piano individua gli ambiti di intervento finalizzati al conseguimento dei livelli essenziali delle prestazioni (LEP) dei servizi per il lavoro (per come definiti nel DM n. 4/2018), affinché ogni centro per l'impiego possa essere dotato di personale idoneo e sia strutturalmente adeguato all'adempimento di tutte le prestazioni richieste per il raggiungimento dei livelli essenziali, ai sensi dell'articolo 18 del D. Lgs. n. 150/2015. Per la realizzazione del suddetto Piano il D.M. n. 74/2019 ha previsto il trasferimento alla Regione Calabria di risorse per spese di personale e rafforzamento dei LEP.

La Regione Calabria ha inteso dare avvio all'attuazione del detto Piano facendo ricorso all'utilizzo delle risorse ministeriali già stanziata - e in parte già trasferite, al fine di provvedere al rafforzamento dei servizi e delle politiche attive per il lavoro mediante un potenziamento professionale ed una riorganizzazione infrastrutturale dei Centri per l'Impiego che consenta di elevare il livello di efficienza ed efficacia dei processi e degli strumenti messi in atto per l'erogazione delle prestazioni richieste per il raggiungimento dei livelli essenziali, ai sensi dell'articolo 18 del D. Lgs. n. 150/2015.

Per il raggiungimento delle predette finalità, la Regione Calabria ha inteso avvalersi di Azienda Calabria Lavoro quale Ente pubblico economico strumentale della Regione Calabria che, ai sensi dell'art. 4 della L.R. 19 febbraio 2001, n. 5, costituisce parte integrante del sistema dei servizi per l'impiego e della sua organizzazione, svolgendo funzioni in tema di politiche attive e servizi per il lavoro.

Con D.G.R. n. 501 del 25 ottobre 2019, è stato approvato l'atto di indirizzo per l'avvio dell'attuazione del Piano, ai sensi dell'art. 12, comma 3 del D.L. 4/2019, convertito in legge n. 26 del 28/03/2019, adottato con Decreto MLPS n. 74 del 28/06/2019, demandando al competente Dipartimento regionale "Lavoro, Formazione, Politiche Sociali", di concerto con Azienda Calabria Lavoro, la predisposizione del relativo Progetto Esecutivo.

Con il sopra citato decreto del Dirigente Generale del Dipartimento 7 n. 14072 del 14 novembre 2019, al fine di realizzare gli obiettivi in precedenza indicati:

- è stato approvato il Progetto esecutivo relativo all'avvio dell'attuazione del suddetto Piano, predisposto dal Dipartimento Regionale "Lavoro Formazione e Politiche Sociali";
- è stato approvato lo schema di Convenzione per la regolamentazione delle condizioni e modalità di attuazione del progetto sopra indicato;

- è stata affidata ad Azienda Calabria l'attuazione del suddetto Progetto Esecutivo relativo all'avvio del "*Piano Straordinario di potenziamento dei centri per l'impiego e delle politiche attive del lavoro*";
- è stata impegnata la somma complessiva di € 11.803.867,75 sul capitolo U9150101201 annualità 2019 del Bilancio Regionale, giusta proposta di impegno n. 8567/2019, a copertura delle attività relative alla prima annualità di attuazione.

In data 9 dicembre 2019 è stata sottoscritta la relativa Convenzione, rep. 6158, disciplinante i rapporti tra Azienda e il Dipartimento.

Con decreto del Dirigente Generale del Dipartimento "Lavoro, Formazione e Politiche Sociali" n. 14072 del 14 novembre 2019, è stato dato avvio all'attuazione del "*Piano straordinario di potenziamento dei centri per l'impiego e delle politiche attive del lavoro*", è stato approvato il Progetto esecutivo, affidandone la realizzazione ad Azienda Calabria Lavoro.

Nel 2019 è stato finanziato con risorse ministeriali per € 11.803.867,75.

Nel 2020, con decreto del Dirigente Generale del Dipartimento "Lavoro, Sviluppo Economico, Attività Produttive e Turismo" n. 12881 del 4 dicembre 2020, è stata data attuazione alla seconda annualità del Progetto Esecutivo e, a tal fine, è stata impegnata la somma di € 10.000.000,00, a seguito di rimodulazione della dotazione finanziaria della Scheda III.6 del PAC Calabria 2007-13, avvenuta con DGR n. 419 del 30.11.2020, con proroga delle professionalità utilizzate fino al 3 dicembre 2021.

Con decreto del Direttore Generale di Azienda n. 96 del 4 dicembre 2020 è stato recepito il predetto decreto dipartimentale e, conseguentemente, sono stati prorogati i contratti di cui al Decreto del Direttore Generale n. 112 del 20 novembre 2019 fino al 3 dicembre 2021.

Con decreto del Dirigente Generale del Dipartimento "Lavoro e Welfare" n. 12405 del 2 dicembre 2021 è stato modificato l'art. 3 del Progetto Esecutivo regionale di cui al D.D.G. n. 14072/2019 per l'attuazione "*Piano Straordinario di Potenziamento dei Centri per l'impiego e delle Politiche Attive del Lavoro*" adottato con il DM MLPS n. 74/2019 e s.m.i., rideterminando la durata complessiva del Progetto in mesi 36 (trentasei) ed è stata autorizzata la prosecuzione dell'attività lavorativa del personale a tempo determinato impiegato nel Progetto esecutivo regionale di cui al D.D.G. n. 14072/2019, pari a n. 125 unità, mediante la proroga dei contratti di lavoro in essere con Azienda Calabria Lavoro, per una durata massima di ulteriori 12 mesi, da attuarsi con il ricorso alla procedura di cui al decreto legislativo n. 81/2015, art. 19, comma 3, presso la direzione territoriale del lavoro competente per territorio. Con il medesimo D.D.G. n.12405/2021 è stato, inoltre, approvato apposito schema di Addendum alla Convenzione rep. n. 6158/2019, successivamente modificata ed integrata con Addendum rep. n. 8474/2020, sottoscritta con Azienda Calabria Lavoro.

Il predetto decreto è stato recepito da Azienda con decreto del Commissario Straordinario n. 58 del 3 dicembre 2021, con il quale è stata autorizzata la sottoscrizione della proroga dei contratti in favore del personale a tempo determinato per ulteriori 12 mesi, secondo la procedura della deroga assistita di cui all'art. 19, comma 3 del D. Lgs. n. 81/2015.

E' stato previsto uno stanziamento € 3.993.288,59 sul capitolo di spesa U9150101405 del bilancio regionale. Al 3 dicembre 2022 il Progetto si è concluso contando 106 unità.

Vengono, altresì, elencati i **progetti di assistenza affidati** ad Azienda da parte dei vari Dipartimenti Regionali, che comportano l'impiego di professionisti o personale contrattualizzato, per la durata del relativo progetto, con forme di lavoro flessibili.

**1) Progetto “Osservatorio sul turismo a supporto delle azioni di promozione per l'attrazione dei flussi turistici” – PAC Scheda Nuove Operazioni n. III. 8 – Cap. E2401003901 - U2401023901-02-03-04 - € 175.000,00.**

La Regione Calabria, con D.G.R. n. 503 del 01.12.2015, nell'ambito della Rimodulazione del Piano di Azione Coesione (P.A.C.), ha approvato la Scheda Nuove Operazioni n.8 “*Osservatorio sul turismo a supporto delle azioni di promozione per l'attrazione dei flussi turistici*”, destinando risorse volte al conferimento di n. 16 incarichi per l'istituzione della struttura di gestione del sistema informativo turistico regionale, finalizzata alla conoscenza del sistema turistico calabrese ed al conseguimento degli obiettivi di sviluppo del turismo in attuazione della Legge n.8/2008, art.10.

Con Decreto n. 8595 del 21 luglio 2016 del Dirigente Generale del Dipartimento Turismo è stato affidato ad Azienda il progetto “*Osservatorio sul turismo a supporto delle azioni di promozione per l'attrazione dei flussi turistici*”.

E' stata sottoscritta relativa Convenzione in data 12/07/2016 con prot. 2334.

Con D.G.R. n. 73 del 25 febbraio 2021 recante “Piano di Azione e Coesione (PAC) 2007/2013. Approvazione rimodulazione delle schede intervento “III.8 Osservatorio sul turismo a supporto delle azioni di promozione per l'attrazione dei flussi turistici” si è proceduto all'implementazione della dotazione finanziaria dalla predetta scheda per l'importo complessivo di € 175.000,00, utile a garantire ulteriori attività inerenti al progetto “Osservatorio per il Turismo”.

Con decreto n. 10143 dell'11 ottobre 2021 del Dipartimento “Lavoro, Sviluppo economico, Attività Produttive e Turismo”, è stato approvato schema di addendum alla convenzione n. 2334/2016 e rimodulazione del quadro finanziario del piano attività che trovano copertura sull'impegno di spesa n. 1949/2021 sul capitolo di spesa del bilancio regionale U9070200102, per l'importo di euro 175.000,00.

In data 18 ottobre 2021 è stata sottoscritta la Convenzione rep. N. 9960 del 18 ottobre 2021, relativa al progetto “*Piano di Azione e Coesione (PAC)2007/2013. Approvazione rimodulazione delle schede intervento “III.8 Osservatorio sul turismo a supporto delle azioni di promozione per l’attrazione dei flussi turistici”*” per la regolamentazione delle relative attività.

Con decreto del Commissario Straordinario n. 75 del 31 dicembre 2021 è stata recepita la predetta Convenzione e si è proceduto all’impegno di spesa sul bilancio di Azienda. Con Decreto n. 5 del 31/01/2022 è stato approvato l’Avviso per la selezione di n. 8 esperti per l’istituzione della struttura di gestione del sistema informativo turistico regionale.

Con D.C. nn. 31 del 08 aprile 2022, 63 del 08/06/2022 e 81 del 02/08/2022, sono state approvate le graduatorie definitive degli esperti.

Con Decreto n. 114 del 30 novembre 2022, sono state prorogate le attività dei collaboratori fino al 30 maggio 2023. In corso di gestione.

- 2) Gestione ed erogazione delle indennità di presenza in favore dei tirocinanti avviati ai percorsi formativi presso MIUR – Ufficio Scolastico Regionale della Calabria - E2401004901 – affidamento iniziale € 3.150.000,00 prima conv. + addendum per € 1.640.000,00 – aumento percorso formativo € 600.000,00 e presso il MIBAC - Ministero dei Beni e delle attività Culturali - E2401025001 - € 370.000,00.**

Con decreto del Dirigente Generale del Dipartimento “Lavoro, Formazione e Politiche Sociali” n. 12555 del 15 novembre 2017, è stata affidata ad Azienda la gestione dell’erogazione delle indennità di presenza in favore dei 627 soggetti avviati ai percorsi formativi presso gli istituti MIBACT Calabria ed è stata sottoscritta la relativa Convenzione del 30 novembre 2017 rep. n. 1986, in esecuzione al Protocollo di Accordo tra Regione Calabria e Segretariato Regionale del Ministero dei Beni e delle Attività Culturali per la Calabria, repertorio n. 235 del 30 marzo 2016, avente ad oggetto la realizzazione di interventi per soggetti disoccupati e disoccupati in possesso dello status di percettori di ammortizzatori sociali in deroga, attraverso esperienze formative on the job da effettuarsi presso il Segretariato regionale, la Soprintendenza Archeologica nazionale di Reggio Calabria, il Polo Museale Regionale, gli Archivi di Stato, la Soprintendenza Archeologica della Calabria, i Parchi, Musei ed aree Archeologiche statali, la Biblioteca Nazionale Universitaria.

L’affidamento iniziale era di € 3.500.000,00.

E’ stato sottoscritto Addendum rep. 6716 del 2 aprile 2020 per la gestione dei tirocini MIBACT area 1 e area 2 – per € 1.922.000,00.

Con Decreto del Dirigente Generale del Dipartimento "Lavoro e Welfare" n. 1623 del 18 febbraio 2022, è stata impegnata la somma di € 370.000,00 per completare il percorso Mibac Area I e II

seconda annualità vi è la necessità di trasferire ad Azienda Calabria Lavoro l'importo di € 370.000,00.

Con decreto del Commissario n. 26 del 15 marzo 2022 è stato recepito il predetto decreto ed impegnata la relativa somma sul bilancio di Azienda. In fase di ultimazione.

**3) Progetto di “implementazione della piattaforma informatica O.d.V. per l'adeguamento al Registro Unico Nazionale del Terzo Settore (RUNTS) ai sensi dell'art. 53, comma 3, del Decreto Legislativo n. 117 del 3 luglio 2017 e s.m.i.” - Cap. E2401025301 -U2401025301-02-03 - € 226.488,00.**

Il decreto legislativo 3 luglio 2017 n. 117, recante “Codice del Terzo settore”, di seguito anche “Codice del Terzo Settore” o “Codice” come modificato dal decreto legislativo correttivo 3 agosto 2018 n.105 e, in particolare, l'articolo 45, prevede l'istituzione presso il Ministero del lavoro e delle politiche sociali del RUNTS (Registro Unico Nazionale del Terzo Settore), operativamente gestito su base territoriale e con modalità informatiche in collaborazione con ciascuna Regione e provincia autonoma, che a tal fine individua la propria struttura competente, indicata come “Ufficio regionale (o provinciale) del RUNTS”.

In attuazione della legge 6 giugno 2016 n. 106, per il Dipartimento “Lavoro, Formazione e Politiche Sociali” si è reso essenziale riattivare il progetto di “*assistenza tecnica del Registro Regionale delle Organizzazioni di Volontariato in Calabria*”, al fine di assicurare l'allineamento del registro alle nuove indicazioni dettate a livello nazionale e di dotarsi di una infrastruttura informatica idonea per lo svolgimento delle attività procedimentali e di controllo sugli enti privati facenti capo alla riforma del Terzo Settore, così come previsto dai decreti legislativi n. 117/2017 e n. 105/2018.

La nuova piattaforma informatica, oltre all'adeguamento ai nuovi dettami sulle Organizzazioni di Volontariato:

- deve assicurare un aumento della trasparenza, interoperabilità delle banche dati e dell'accesso ai dati pubblici, conformemente ai dettami di cui alla Riforma del Terzo Settore;
- deve prevedere l'estensione della stessa alla gestione delle sezioni riguardanti: Associazioni di promozione sociale; Enti filantropici; Imprese sociali, incluse le cooperative sociali; Reti associative; Società di mutuo soccorso e altri enti del Terzo settore, così come previsto dall'art.46, comma 1, del d.lgs. n.117/2017.

Il Dipartimento “Lavoro, Formazione e Politiche Sociali”, con nota del 28 agosto 2019 prot. 299595, per le motivazioni sopra esposte, ha chiesto la riattivazione del progetto “Registro Regionale delle Organizzazioni di Volontariato in Calabria”, al fine di garantire la continuità dell'implementazione della infrastruttura informatica, realizzata nell'ambito del detto progetto, al RUNTS, utilizzando Know-how e competenze acquisite dai collaboratori già impiegati.

Pertanto, il Dipartimento, con Decreto del Dirigente Generale n. 12135 del 7 ottobre 2019, ha approvato la prosecuzione del “*Progetto di implementazione della piattaforma informativa OdV per l’adeguamento al Registro Unico Nazionale del Terzo Settore (RUNTS) ai sensi dell’art. 53, comma 3, del decreto legislativo n. 117 del 3 luglio 2017*”, affidandone la realizzazione ad Azienda Calabria Lavoro, al fine di ottimizzare le procedure.

In data 10 ottobre 2019 è stata sottoscritta digitalmente, dal Dirigente generale del Dipartimento Lavoro e dal Direttore Generale di Azienda, la relativa Convenzione repertorio n. 5785.

Con decreto del Direttore Generale n. 105 del 6 novembre 2019 e successivo decreto n. 85 del 29 ottobre 2020, Azienda Calabria Lavoro ha dato avvio al citato progetto, procedendo con la contrattualizzazione di n. 5 professionisti fino a maggio 2021.

Con decreto del Direttore Generale n. 30 del 7 maggio 2021, all’esito di precisa richiesta del Dirigente Generale del Dipartimento “Tutela della Salute” avvenuta con nota del 7 maggio 2021 prot. 209663, sono stati prorogati i contratti con gli esperti fino al 31 ottobre 2021.

I professionisti sono utilizzati presso il Dipartimento “Tutela della Salute”, settore “Programmazione Erogazione dei Livelli Essenziali di Assistenza Sociale – Servizi Sociali e Socio-Sanitari - Economia Sociale e Volontariato”.

Con Decreto del Dirigente Generale del Dipartimento “Tutela della salute e servizi sociali e socio-sanitari” n. 10436 del 15 ottobre 2021, rilevata la necessità di garantire il Servizio HelpDesk offerto agli Enti del Terzo Settore della Regione Calabria e comunque l’attuazione della normativa nazionale in materia, è stata prorogata la durata del “Progetto di implementazione della Piattaforma informatica ODV per l’adeguamento all’istituendo Registro Unico Nazionale del Terzo Settore (RUNTS) art. 53, comma 3, del Decreto Legislativo n. 117 del 3 luglio 2017 e s.m.i.” per ulteriori 14 mesi con decorrenza dall’1 novembre 2021, per come previsto all’art. 10 della convenzione rep. n. 5785/2019 e conformemente alla scheda finanziaria predisposta da Azienda Calabria Lavoro, acquisita al prot. Dipartimentale n° 417083 del 29/09/2021 ed è stata impegnata, a tal fine, la somma complessiva di € 226.488,00 sul capitolo U9120700902 annualità 2021 del Bilancio Regionale, impegno n. 7810/2021. Con decreto del Commissario Straordinario n. 54 del 21 ottobre 2021 è stato recepito il predetto decreto dipartimentale e, conseguentemente, sono stati prorogati i contratti dei 5 esperti fino al 31 dicembre 2022, impegnando le somme sul bilancio di Azienda.

**4) Progetto “Riuso – azioni innovative” – Cap. E2401004701 - U2401004701 – € 1.599.798,76 + 268.800,00 Addendum.**

Con D.G.R. n. 369 del 27 settembre 2016 recante “*Atto di indirizzo ad Azienda Calabria Lavoro per utilizzo del Sistema Informativo Lavoro dell’Emilia Romagna “SIL-ER” e utilizzo del portale di servizi on-line per il lavoro “Lavoro per Te*”, Azienda Calabria Lavoro è stata autorizzata ad

aderire e sottoscrivere le convenzioni tra la Regione Emilia Romagna, la Regione Puglia, la Regione Umbria, la Regione Valle d'Aosta e Provincia Autonoma di Trento, al fine di disciplinare i rapporti giuridici ed economici tra loro intercorrenti in relazione all'utilizzo del portale di servizi on-line per il lavoro e del Sistema Informativo Lavoro dell'Emilia Romagna.

Con Decreto del Dirigente Generale del Dipartimento Sviluppo Economico, Lavoro e Politiche Sociali n. 11592 del 19 ottobre 2017 è stata impegnata la somma di € 1.200.000,00 per la realizzazione del servizio di assistenza tecnica, riguardante le attività di manutenzione ordinaria, evolutiva, l'aggiornamento e le personalizzazioni relative ai Sistemi Informativi per il Lavoro delle amministrazioni firmatarie della convenzione di riuso.

In data 12 agosto 2019 è stata sottoscritta la Convenzione con rep. n. 5479.

Con DDG Dipartimento Lavoro n. 3659/2020 è stato implementato il quadro finanziario della scheda progettuale, impegnando la somma di € 268.800,00 e con DDG n. 14391 del 24 dicembre 2020 è stato ulteriormente implementato per € 1.599.798,76.

E' stato sottoscritto un secondo addendum alla Convenzione rep. 5479/2019, in data 30 dicembre 2020 con rep. n. 8550. Tutt'oggi in corso di gestione.

**5) Progetto “Potenziamento infrastrutturale per l'erogazione all'utenza dei servizi per il lavoro”. Cap. E2401025401 - U2401025401-02 - € 5.888.981,00 + € 651.831,00.**

Con Decreto del Dirigente Generale del Dipartimento “Lavoro Formazione e Politiche Sociali” n. 13773 dell'8/11/2019 è stato affidato ad Azienda Calabria Lavoro il progetto “Potenziamento infrastrutturale per l'erogazione all'utenza dei servizi per il lavoro”, al fine di provvedere al potenziamento infrastrutturale necessario per l'erogazione dei servizi per il lavoro.

E' stata sottoscritta Convenzione del 30 dicembre 2019 rep. 6263.

L'impegno complessivo è di € 5.888.981,00, di cui € 711.753,00 per l'esercizio 2019, € 1.827.257,00 per l'esercizio 2020 e € 3.349.971,00, per l'esercizio 2021, in considerazione della durata pluriennale del progetto.

Con Decreto del Dirigente Generale del Dipartimento Lavoro Formazione e Politiche Sociali n. 4197 del 10 aprile 2020, è stato implementato il quadro finanziario per consentire l'adesione al Contratto Quadro SPC Cloud Lotto 2 - servizi di gestione delle identità digitali e sicurezza applicativa, impegnando la somma di € 651.831,00. In corso di gestione.

**6) Progetto “PIU’ - SU.PR.EME” Programma Operativo Nazionale “Inclusione” FSE 2014-2020. Cap. E2401026101 - U2401026101-02-03-04-05 - € 600.900,00.**

Con decreto del Dirigente Generale del Dipartimento “Lavoro, Formazione e Politiche Sociali” n. 6147 dell’8 giugno 2020 è stata affidata ad Azienda Calabria Lavoro la gestione e la realizzazione degli interventi nell’ambito del progetto “PIU’ - SU.PR.EME” Programma Operativo Nazionale Inclusione FSE 2014-2020”, volti alla prevenzione e al contrasto del lavoro irregolare mediante l’adozione di misure a sostegno dell’inclusione sociale e dell’occupazione lavorativa, impegnando la complessiva somma di € 600.900,00.

E’ stata sottoscritta digitalmente, dal Direttore di Azienda Calabria Lavoro e dal Dirigente Generale del Dipartimento Presidenza, la relativa Convenzione in data 19 giugno 2020 rep. 7077.

Con decreto del Direttore Generale n. 66 del 30 luglio 2020 è stato recepito il predetto decreto di affidamento, con la relativa Convenzione.

Con decreto del Commissario n. 3 del 28 gennaio 2022 è stato approvato l’avviso pubblico per la selezione di n. 26 esperti da utilizzare nelle attività del progetto. Con Decreto n. 49 del 16 maggio 2022 si è provveduto ad approvare le graduatorie definitive dei profili.

In considerazione del fatto che non sono state coperte tutte le professionalità richieste dal precedente avviso, con Decreto del Commissario n. 49 del 16 maggio 2022 è stato approvato l’Avviso pubblico per la selezione di ulteriori n. 18 esperti da impiegare nello svolgimento delle attività del progetto “P.I.U. SU.PR.EME.” - PON INCLUSIONE FSE 2014-2020 –Asse III. Con decreto del Commissario Straordinario n.97 del 31 ottobre 2022:

- sono state approvate le graduatorie definitive per i diversi profili, come da esiti dell'Avviso di cui Decreto n. 49 del 16 maggio 2022;

- è stata autorizzata la sottoscrizione degli addendum ai contratti dei professionisti selezionati con l'avviso pubblico di cui al Decreto n.4 del 31 gennaio 2022, stabilendone la durata fino al 31 ottobre 2023. Tutt’oggi in corso di gestione.

**7) Progetto “EureSkills Calabria Europa” POR CALABRIA 2014-2020 ASSE PRIORITARIO VIII OB. SPECIFICO 8.7. Cap. E2401026401 - U2401026401-02-03-04-05-06 - € 340.000,00.**

Con Decreto Dirigenziale del Dipartimento “Lavoro, Formazione e Politiche sociali” n. 11866 del 23 ottobre 2018 è stato approvato il progetto “*EureSkills Calabria Europa*” a valere sull’Azione 8.7.2 del POR Calabria FESR FSE 2014/2020, affidandone la gestione ad Azienda Calabria Lavoro. Con decreto del Direttore generale n. 109 del 13 novembre 2019 è stato recepito il predetto decreto ed il relativo Disciplinare repertorio n. 5785 dell’8 ottobre 2019.



Con Decreto Dirigenziale del Dipartimento “Lavoro, Sviluppo Economico, Attività Produttive e Turismo” n. 14543 del 30 dicembre 2020 è stata impegnata, per la realizzazione del progetto, la complessiva somma di € 340.000,00 e precisamente la somma di € 100.000,00 sulla annualità 2020 e la somma di € 240.000,00 sulla annualità 2021.

Con decreto del Dipartimento “Lavoro e Welfare” n. 13168 del 17 dicembre 2021, è stato approvato il Piano delle attività relativo al progetto, recepito con decreto del Commissario n. 24 del 14 marzo 2022. Sono in corso le procedure relative alle forniture conformemente al Piano delle attività.

**8) Erogazione di una “Indennità di Sostegno una tantum per l'emergenza Covid-19” a favore dei destinatari delle politiche attive regionali realizzate in forza delle intese raggiunte con gli Uffici Giudiziari regionali, il Segretariato Regionale MIBACT, l'Ufficio Scolastico Regionale MIUR, nonché di tirocini di inclusione sociale per disoccupati ex percettori di mobilità in deroga di cui al D.D. n. 12824/2019 ed appartenenti a nuclei familiari in difficoltà – Cap. E2401026001 - U2401026001.**

a) Con Delibera n. 43 del 9 aprile 2020, la Giunta Regionale ha dato al Dipartimento “Lavoro, Formazione e Politiche Sociali” l’indirizzo relativo alla realizzazione di Misure di inclusione sociale a sostegno dei destinatari delle politiche attive promosse dalla Regione Calabria, atte a mitigare le ripercussioni economiche e le condizioni di disagio prodotte dalle azioni di distanziamento sociale finalizzate al contenimento dell’emergenza epidemiologica da COVID19, che hanno implicato, tra l’altro, la sospensione dell’erogazione dei percorsi di politiche attive del lavoro e di inclusione sociale, attraverso una indennità da corrispondere una tantum quale rimborso di spese sostenute a favore di detti soggetti esclusi dalla fruizione di altre forme di sostegno pubblico, ivi incluse le misure straordinarie per l’emergenza previste dal Governo centrale o dalla Giunta.

In attuazione della su indicata delibera di Giunta, con D.D.G. n. 4434 del 18 aprile 2020, il Dipartimento “Lavoro, Formazione e Politiche” ha provveduto ad approvare l’*“Avviso Pubblico rivolto ai destinatari delle politiche attive regionali realizzate in forza delle intese raggiunte con gli Uffici Giudiziari regionali, il Segretariato Regionale MIBACT, l’Ufficio Scolastico Regionale MIUR, di cui ai decreti dirigenziali, rispettivamente, n. 2285/2016, n. 6160/2016 e s.m.i., n. 8859/2016 s.m.i., nonché dei tirocini di inclusione sociale per disoccupati ex percettori di mobilità in deroga di cui al D.D.G. n. 12824/2019, per l’erogazione di una “indennità di sostegno una tantum per l'emergenza Covid-19” in favore di detti soggetti appartenenti a nuclei familiari in difficoltà”*

L’art. 4 dell’Avviso stabiliva, tra l’altro, che la detta indennità venisse erogata da Azienda Calabria Lavoro, a seguito di sottoscrizione di apposita Convenzione con il Dipartimento Lavoro.

La Convenzione è stata sottoscritta dal Direttore Generale di Azienda e dal Dirigente Generale del Dipartimento Lavoro in data 12 maggio 2020 rep. 6813.

E' stata liquidata la somma di € 2.418.950,00.

Perdurando il periodo emergenziale dovuto alla epidemia da COVID19 e il conseguente grave disagio economico e sociale, con D.D.G. dipartimentale n. 11299 del 04.11.2020, è stata disposta la riapertura dei termini per la presentazione delle domande di partecipazione per l'erogazione dell'indennità di sostegno una tantum di cui all'Avviso approvato con D.D.G. n. 4434 del 18.04.2020, per come modificato con D.D.G. n. 4488 del 20.04.2020, esclusivamente da parte di soggetti non rientranti in uno dei nove elenchi relativi agli ammessi alla concessione del medesimo beneficio approvati con i succitati decreti dirigenziali che, quindi, avessero già fruito della misura di sostegno.

Con D.D.G. del Dipartimento "Lavoro, Sviluppo Economico, Attività produttive e Turismo" n. 957 del 2 febbraio 2021, scaduto il termine concesso per la riapertura disposta con il DDG n. 11299/2020, all'esito di apposita attività istruttoria, è stato approvato l'elenco complessivo di n. 933 istanze esaminate, di cui n. 803 istanze riguardanti soggetti aventi i requisiti per la concessione dell'"Indennità di Sostegno una tantum per l'emergenza Covid-19" per come previsto dall'Avviso Pubblico approvato con D.D. n. 4434/2020 e modificato dal successivo D.D. n. 4488/2020, giusta decreto di riapertura dei termini di partecipazione n. 11299/2020 e n. 130 istanze non ammesse in quanto carenti di detti requisiti richiesti dal suddetto avviso pubblico, per come riportato nell'elenco allegato al decreto stesso ed è stata, altresì, impegnata la somma complessiva di € 405.515,00 sul bilancio regionale 2021.

Con D.D.G. del Dipartimento "Lavoro, Sviluppo Economico, Attività produttive e Turismo" n. 1222 del 9 febbraio 2021, all'esito di un supplemento istruttorio avente ad oggetto le domande per la concessione dell'indennità di sostegno una tantum per l'emergenza Covid-19 di cui al D.D.G. n. 4434/2020 e s.m.i., presentate dagli interessati a seguito della riapertura dei termini, disposta con D.D.G. n. 11299/2020, è stato approvato l'elenco di 25 istanze esaminate, di cui n. 17 istanze riguardanti soggetti aventi i requisiti per la concessione dell'Indennità di Sostegno una tantum e n. 8 istanze non ammesse in quanto carenti di detti requisiti, per come riportato nell'elenco allegato A) al detto decreto ed è stata, altresì, impegnata la somma di € 8.585,00 sul bilancio regionale.

Con decreto del Direttore generale n. 12 del 22 febbraio 2021 sono stati recepiti i predetti atti e sono state impegnate le relative somme.

b) Con D.D.G. del Dipartimento "Lavoro, Sviluppo Economico, Attività produttive e Turismo" n. 12536 del 28.11.2020, in considerazione dell'incremento della Scheda del PAC Nuove Operazioni "III.6 Politiche attive del lavoro", è stata indetta una manifestazione d'interesse rivolta ai soggetti già beneficiari dell'indennità di sostegno una tantum per l'emergenza Covid-19, di cui al D.D.G. n.

4434 del 18.04.2020, per come modificato con D.D.G. n. 4488 del 20.04.2020, per la presentazione dell'istanza finalizzata alla concessione dell'integrazione del predetto contributo straordinario pari ad euro 1.000,00 ed è stato, altresì, approvato schema di addendum alla Convenzione n. 6813 del 12.05.2020, da sottoscrivere con Azienda Calabria Lavoro per regolamentare l'erogazione da parte di quest'ultima della integrazione dell'indennità di sostegno una tantum.

E' stato sottoscritto l'Addendum – rep. 8477 del 17 dicembre 2020 - alla Convenzione rep. n. 6813/2020.

Con D.D.G. del Dipartimento “Lavoro, Sviluppo Economico, Attività produttive e Turismo” n. 14079 del 18 dicembre 2020 è stata impegnata, a tal fine, la somma di € 4.782.000,00.

Con Decreti del Dirigente Generale del Dipartimento Lavoro vengono impegnate le somme per la liquidazione degli elenchi dei beneficiari ammessi, all'esito dell'istruttoria condotta dal Dipartimento. Azienda liquida le relative somme conformemente ai decreti regionali.

**9) Gestione erogazione contributo economico straordinario per l'emergenza Covid - 19 rivolto a studenti universitari fuori sede residenti in Calabria di cui all'Avviso approvato con DDG n. 5807/2020 – Cap. E2401026201 - U2401026201 – 02.**

Con D.D.G. del Dipartimento “Lavoro, Sviluppo Economico, Attività Produttive e Turismo” n. 5807 del 26/05/2020 è stato approvato l'Allegato A) “*Avviso Pubblico per la concessione di contributi economici straordinari per l'emergenza Covid-19, da erogare una tantum, rivolto a studenti universitari 'fuori sede' residenti in Calabria, iscritti per l'Anno Accademico 2019/2020*”, prevedendo la necessaria copertura finanziaria attraverso la prenotazione dell'impegno di spesa a valere sul pertinente capitolo del bilancio regionale U9120500301 in ragione di euro 3.000.000,00.

Con Decreto del Dirigente Generale del Dipartimento “Lavoro, Sviluppo Economico, Attività Produttive e Turismo” n. 11213 del 3 novembre 2020 è stata affidata ad Azienda Calabria Lavoro l'attività di erogazione del contributo economico straordinario per l'emergenza Covid-19 in favore degli studenti universitari ‘fuori sede’ residenti in Calabria, iscritti per l'Anno Accademico 2019/2020”, quali soggetti beneficiari dell'Avviso Pubblico di cui al D.D.G. n. 5807 del 26/05/2020, modificato con D.D.G. n. 5955 del 29/05/2020.

In data 11 novembre 2020 è stata sottoscritta la relativa Convenzione con repertorio n. 8286.

Con Decreto del Dirigente Generale del Dipartimento “Lavoro, Sviluppo Economico, Attività Produttive e Turismo” n. 2470 dell'11 marzo 2021, è stato approvato il secondo elenco di soggetti aventi i requisiti per la concessione del contributo economico straordinario una tantum per l'emergenza Covid-19 in favore di studenti universitari ‘fuori sede’ residenti in Calabria, iscritti per l'Anno Accademico 2019/2020, di cui all'Avviso Pubblico approvato con DDG n. 5807/2020 e modificato con D.D.G. n. 5955/2020, ed è stata impegnata, a tal fine, la somma di euro 836.200,00.

Con decreto del Direttore Generale n. 27 del 19 aprile 2021, è stato recepito il predetto decreto. Sono in corso le erogazioni delle indennità conformemente ai decreti regionali.

**10) Progetto di assistenza tecnica a supporto del Dipartimento "Lavoro, Sviluppo Economico, Attività Produttive e Turismo" per la realizzazione di misure di politica attiva – Cap. E2401026501 - U2401026501- 02 - € 500.000,00.**

Con Decreto del Direttore Generale del Dipartimento “Lavoro, Sviluppo economico, Attività Produttive e Turismo” n. 2561 del 12 marzo 2021, è stato approvato il progetto di “Assistenza Tecnica a supporto del Dipartimento “Lavoro, Sviluppo economico, Attività produttive e Turismo” per la realizzazione di misure di politica attiva”, affidandone la gestione ad Azienda Calabria Lavoro ed è stata, a tal fine, impegnata la somma di € 500.000,00 sul bilancio regionale.

E’ stata sottoscritta la relativa Convenzione n. 9078 del 14 aprile 2021.

La scheda progettuale prevede la realizzazione di due linee di attività, per come di seguito specificate:

- ✓ Linea 1: Assistenza tecnica ai competenti Uffici del Dipartimento LSeApT per le attività di gestione, monitoraggio e verifica dei procedimenti istruttori e di concessione delle misure, mediante il supporto di esperti individuali afferenti alla short list di ACL, per il miglioramento dell’efficacia attuativa delle misure di politica attiva del lavoro avviate dalla Regione Calabria.
- ✓ Linea 2: Realizzazione di piattaforme web per la gestione degli avvisi pubblici di politica attiva avviate nel 2021, che consentano la presentazione delle domande da parte dei richiedenti ed una tempestiva e corretta ed istruttoria da parte degli uffici regionali, che favoriscano il corretto monitoraggio e controllo delle procedure dal Dipartimento LSeApT.

Con decreto del Commissario n. 19 del 21 febbraio 2022 è stato approvato l’avviso pubblico per la selezione di 12 esperti da utilizzare nell’ambito del progetto.

Con decreto del Commissario n. 27 del 17 marzo 2022 è stata nominata la Commissione di valutazione dell e domande pervenute. Con Decreto del Commissario n.51 del 19 maggio 2022, è stata approvata la graduatoria definitiva degli esperti ed è stata autorizzata la relativa contrattualizzazione.

**11) Progetto "SU.PR.EME ITALIA" nell'ambito della linea di finanziamento "EMERGENCY FUNDING TO ITALY UNDER THE ASYLUM MIGRATION AND INTEGRATION FUND (A.M.I.F.). Cap. E2401026701 – U2401026701- € 387.967,56.**

La struttura del Progetto, sulla base delle azioni previste dalla linea di finanziamento, si caratterizza in funzioni dei seguenti obiettivi generali: · sostenere il sistema delle autorità locali interessate dalla presenza di grandi concentrazioni di stranieri in sistemi di accoglienza informali e spontanei per lo sviluppo e la transizione di essi verso processi progressivi di integrazione; migliorare e rafforzare i servizi presenti nei sistemi di accoglienza di cui sopra migliorando la capacità di realizzare integrazione; rafforzare e potenziare la capacità di governance in situazioni di alta concentrazione di stranieri regolarmente presenti e ad alta incidenza di fenomeni di sfruttamento e violazione dei diritti attraverso la cooperazione interistituzionale, interregionale e multilivello; il richiamato Progetto prevede la realizzazione di interventi volti al raggiungimento di obiettivi specifici, quali il miglioramento e rafforzamento dei servizi di accoglienza ed integrazione nelle aree agricole e ad alta intensità di popolazione straniera in cui si manifestano fenomeni di grave sfruttamento lavorativo e inadeguate condizioni di vita, oltre che il superamento di dette condizioni mediante la promozione di processi sostenibili di integrazione sociale ed economica.

Con decreto del Dipartimento “Tutela della Salute e Servizi Sociali e Sociosanitari” n. 556 del 25 gennaio 2021 è stata affidata ad Azienda Calabria Lavoro la realizzazione di una prima parte di taluni degli interventi previsti all’interno del progetto “SU.PR.EME ITALIA” - FAMI 2014/2020 - EMAS (Emergency Assistance) - Grant Agreement n. HOME/2019/AMIF/AG/EMAS/0086, approvato dalla Commissione Europea Direzione Generale Migrazione e Affari interni, volti al contrasto del fenomeno di grave sfruttamento lavorativo e di marginalità dei migranti negli insediamenti informali e, a tal fine, è stata impegnata la somma di € 387.967,56.

E’ stata sottoscritta la relativa Convenzione rep. 8799 del 3 marzo 2021.

Con decreto n. 2 del 28 gennaio 2022 è stato approvato l’avviso pubblico per la selezione di n. 29 esperti da utilizzare nell’ambito del progetto. Sono stati pubblicati gli avvisi e le relative graduatorie. In corso di gestione.

**12) Progetto di “Assistenza tecnica a supporto dei dipartimenti "Lavoro e Welfare", "Organizzazione, Risorse Umane" ed "Economia e Finanze" per la realizzazione di una gestione congiunta e coordinata dei lavoratori a tempo indeterminato di Azienda Calabria Lavoro in utilizzo presso le strutture della Giunta Regionale” – E2401027001 - U2401027001 - € 199.755,00.**

Con Decreto del Dirigente Generale del Dipartimento “Lavoro e Welfare” n. 4178 del 14 aprile 2022, è stato approvato il “*Progetto di Assistenza Tecnica a supporto dei Dipartimenti “Lavoro e Welfare”, “Organizzazione, Risorse Umane” ed “Economia e Finanze” per la realizzazione di una gestione congiunta e coordinata dei lavoratori a tempo indeterminato di Azienda Calabria Lavoro in utilizzo presso le strutture della Giunta regionale*”, affidandone la realizzazione ad Azienda Calabria Lavoro, con l’obiettivo di creare un rafforzamento delle unità operative competenti coinvolte nel processo di gestione del personale di Azienda Calabria Lavoro in utilizzo presso le strutture della Giunta regionale, mediante un supporto tecnico–amministrativo tale da rendere la suddetta gestione omogenea dal punto di vista procedurale e, al contempo, diversificata in base alle competenze.

In data 20 aprile 2022 è stata sottoscritta digitalmente la relativa Convenzione, recante repertorio n. 11567.

Con decreto del Commissario n. 42 del 2 maggio 2022 è stato recepito il predetto decreto con la relativa Convenzione e sono state avviate le relative attività.

## **Il Commissario Straordinario**

*avv. Elena Maria Latella*

Elena Maria  
Latella  
Regione  
Calabria  
14.04.2024  
18:11:26  
GMT+01:00





REGIONE CALABRIA  
Dipartimento Lavoro

Settore n. 1 Politiche Attive, Superamento del precariato e Vigilanza Enti, Mercato del Lavoro-Osservatorio.  
Implementazione Misure FSE Programmazione 21/27 Obiettivo Specifico Occupazione

Direttore Generale  
Dipartimento Lavoro  
dipartimento.lfps@pec.regione.calabria.it  
e  
pc  
Azienda Calabria Lavoro  
postacertificata@pec.aziendacalabrialavoro.com

**Oggetto:** Relazione istruttoria Dipartimento Vigilante, parere ex art. 57 L.R. n. 8/2002. Rendiconto consuntivo esercizio 2022 dell'Ente Strumentale della Regione Calabria Azienda Calabria Lavoro.

L'art. 57 della L.R. n. 8/2002 prevede che “i rendiconti degli Enti, delle Aziende e delle Agenzie regionali sono presentati entro il 31 marzo di ogni anno ai rispettivi Dipartimenti della Giunta regionale competenti per materia che, previa istruttoria conclusa con parere favorevole, li inviano entro il successivo 15 aprile al Dipartimento Bilancio e Finanze, Programmazione e Sviluppo Economico – Settore Ragioneria Generale per la definitiva istruttoria di propria competenza”.

Ai sensi della medesima norma, a seguito delle citate attività istruttorie compiute dalle strutture competenti, la Giunta Regionale, trasmette entro il 15 maggio i rendiconti degli enti al Consiglio Regionale per la definitiva approvazione.

L'ente strumentale Azienda Calabria Lavoro, con pec del 14.04.2024, ha trasmesso il rendiconto consuntivo riferito all'esercizio 2022, con i relativi allegati:

1. Decreto commissariale n. 35/2024 avente ad oggetto “Approvazione consuntivo- esercizio 2022” e relativi allegati;
2. Decreto commissariale n. 34/2024 avente ad oggetto “L.R. n. 43 del 27 dicembre 2016. Art. 6 Misure di contenimento per gli enti sub-regionali. Quantificazione del limite di spesa per l'anno 2022” e relativi allegati;
3. Parere del Revisore Unico sul conto del Consuntivo dell'esercizio 2022;

Con successiva pec del 15.04.2024, l'ente strumentale ha trasmesso, ad integrazione della documentazione su indicata, il decreto commissariale n. 32 del 12.04.2024 avente ad oggetto la parificazione dei conti – esercizio 2022.

\*\*\*\*\*

Preliminarmente si segnala che non sono stati rispettati i termini indicati nell'art. 57 comma 7, L.R.8/2022 previsti per la presentazione dei documenti contabili al Dipartimento competente per materia e per la successiva trasmissione e approvazione da parte degli organi preposti. Tale ritardo, per come più volte comunicato dall'ente strumentale (cfr nota ACL prot. 4665 del 29.11.2022, prot. n. 4784 del 24.10.2023 e ribadito dal Revisore Unico nel

Cittadella Regionale, Viale Europa - Località Germaneto – 88100 Catanzaro  
Tel. +39 0961856887 e-mail [c.pontorieri@regione.calabria.it](mailto:c.pontorieri@regione.calabria.it)  
PEC Direzione Generale [dipartimento.lfps@pec.regione.calabria.it](mailto:dipartimento.lfps@pec.regione.calabria.it)  
PEC Settore 1: [lavoro.lw@pec.regione.calabria.it](mailto:lavoro.lw@pec.regione.calabria.it)



REGIONE CALABRIA  
Dipartimento Lavoro

Settore n. 1 Politiche Attive, Superamento del precariato e Vigilanza Enti, Mercato del Lavoro-Osservatorio.  
Implementazione Misure FSE Programmazione 21/27 Obiettivo Specifico Occupazione

relativo parere), è stato determinato dalle difficoltà tecnico-operative incontrate nel passaggio al sistema SIOPE + e al conseguente avvio del rapporto unico di Tesoreria.

\*\*\*\*\*

Preso atto del parere del Revisore al Rendiconto Consuntivo 2022, nel quale si esprime “*parere favorevole*” all’approvazione del Rendiconto Consuntivo 2022 e dei relativi allegati, con riferimento alla struttura e al contenuto, il rendiconto generale risulta predisposto in conformità al Regolamento di Contabilità dell’Ente e alla normativa vigente di cui all’Allegato 10 del D. Lgs 118/2011.

Per quanto attiene alle norme sul contenimento della spesa per gli enti sub-regionali (L.R. n. 43/2016), di seguito si riportano i dati risultanti dal rendiconto consuntivo per l’anno 2022 di cui alla documentazione trasmessa.

Si evidenzia che nella determinazione del limite di spesa per il personale anno 2022, così come già precisato nelle precedenti relazioni a partire dall’esercizio 2019, non deve tenersi conto della spesa di € 5.100.000,00, inserita in bilancio all’esito della trasformazione dei contratti con i 287 lavoratori di cui alle Leggi regionali 28/08 e 8/2010, da tempo determinato parziale a tempo indeterminato parziale, avvenuta a seguito della Legge Regionale “Integrazione e modifiche alla L.R. 19 febbraio 2001 n. 5 (“Norme in materia di politiche del lavoro e di servizi per l’impiego in attuazione del decreto legislativo 23 dicembre 1997, n. 469”), approvata con Delibera di Giunta Regionale del 10 dicembre 2018 n. 620 e successiva Delibera del Consiglio Regionale n. 362 del 19 dicembre 2018 al fine di consentire ad Azienda Calabria Lavoro di fornire, anche tramite il detto personale, supporto alle strutture della Giunta.

Conformemente a quanto disposto dal Dirigente Generale del Dipartimento “Lavoro e Welfare”, con nota prot. n. 572187 del 23/12/2022, in sede di parere sulla proposta di dotazione organica, sulla base di quanto disposto dal D.L. n. 104/2020, convertito con modificazioni dalla L. n. 126/2020, nonché dalla deliberazione n. 65 del 22 aprile 2021 della Corte dei Conti, sez. regionale di controllo per la Lombardia, detta spesa di personale è eterofinanziata dalla Regione e, pertanto, non incide sulla determinazione del limite di spesa per il personale per il corrispondente importo.

Conseguentemente, il limite di spesa per l’anno 2022 deve considerarsi rispettato in quanto la spesa complessiva per il personale nell’anno 2022 è pari ad € 518.500,00, quindi inferiore rispetto a quella sostenuta nell’anno 2014.

\*\*\*\*\*

Preso atto del decreto del commissario di Azienda Calabria Lavoro n. 34 del 13.04.2024, avente ad oggetto “L.R. n. 43 del 27 dicembre 2016 art. 6 Misure di contenimento per gli Enti sub-regionali. Quantificazione del limite di spesa per l’anno 2022”, lo scrivente Settore, al fine di adempiere al disposto normativo di cui all’art. 6 comma 7 L.R. n. 43/2016 in base al quale, “in sede di esame dei documenti contabili consuntivi, i Dipartimenti Vigilanti devono verificare l’effettivo rispetto delle regole sul contenimento delle spese da parte degli enti sub-regionali”, provvede a specificare nella presente relazione il controllo espletato.





**REGIONE CALABRIA**  
**Dipartimento Lavoro**

Settore n. 1 Politiche Attive, Superamento del precariato e Vigilanza Enti, Mercato del Lavoro-Osservatorio.  
 Implementazione Misure FSE Programmazione 21/27 Obiettivo Specifico Occupazione

<b>AZIENDA CALABRIA LAVORO</b>								
<b>VERIFICA CONTENIMENTO DELLA SPESA EX LEGGE REGIONALE N.43/2016</b>								
<b>ART. 6 - Misure di contenimento per gli enti sub-regionali - Comma 1</b>								
<p>Ferme restando le misure di contenimento della spesa già previste dalle disposizioni vigenti, a partire dall'esercizio finanziario 2017, gli enti strumentali, gli istituti, le agenzie, le aziende, le fondazioni, gli altri enti dipendenti, ausiliari o vigilati dalla Regione, anche con personalità giuridica di diritto privato, diversi da quelli appartenenti al Servizio sanitario regionale (SSR), sono tenuti al rispetto delle seguenti disposizioni:</p> <p>a) la spesa per il personale, al lordo degli oneri riflessi e dell'IRAP, non può essere superiore a quella sostenuta nell'anno 2014 ovvero a quella sostenuta nell'esercizio finanziario successivo all'anno di effettiva operatività se posteriore al 2014;</p> <p>b) le spese di seguito indicate devono essere ridotte del 10 per cento rispetto a quelle sostenute nell'anno 2014 ovvero a quelle sostenute nell'anno in cui si è verificata l'assoluta necessità di sostenere la spesa se l'anno di effettiva operatività dell'ente è successivo al 2014:</p> <p>1) relazioni pubbliche, convegni, mostre, pubblicità e rappresentanza;</p> <p>2) missioni;</p> <p>3) attività di formazione;</p> <p>4) acquisto di mobili e arredi;</p> <p>5) vigilanza diurna e notturna dei locali adibiti ad uffici;</p> <p>6) canoni e utenze per la telefonia, la luce, l'acqua il gas e gli altri servizi;</p> <p>7) manutenzione di mobili, acquisto e manutenzione di macchine e attrezzature;</p> <p>8) varie non informatiche per il funzionamento degli uffici;</p> <p>9) acquisto di stampati, registri, cancelleria e materiale vario per gli uffici;</p> <p>10) acquisto di libri, riviste, giornali ed altre pubblicazioni;</p> <p>11) pubblicazione di studi, ricerche, manifesti ed altri documenti;</p> <p>12) spese postali e telegrafiche.</p>								
<b>SPESA DI PERSONALE IMPEGNATA ANNO 2014 O ALTRO ESERCIZIO SUCCESSIVO PER ENTI NON ESISTENTI NEL 2014 (Da allegato 1)</b>		<b>LIMITE DI SPESA ANNO 2022 EX ART. 6 COMMA 1 LET. a) L.R. 43/2016</b>	<b>SPESA IMPEGNATA SU BILANCIO DI PREVISIONE 2022 (Da allegato 2)</b>	<b>RISPETTO LIMITE</b>				
€ 545.109,62		€ 545.109,62	€ 518.500,00	<b>SI</b>				
<b>SPESE DI FUNZIONAMENTO IMPEGNATE ANNO 2014 O ALTRO ESERCIZIO SUCCESSIVO PER ENTI NON ESISTENTI NEL 2014 (Da allegato3)</b>		<b>LIMITE DI SPESA ANNO 2022 EX ART. 6 COMMA 1 LET. b) L.R. 43/2016</b>	<b>SPESA IMPEGNATA SU BILANCIO DI PREVISIONE 2022 (Da allegato 4)</b>	<b>RISPETTO LIMITE</b>				
€ 67.460,00		<table border="1" style="width: 100%;"> <tr> <td> <b>RIDUZIONE 10% RISPETTO A SPESA 2014 O ALTRO ESERCIZIO SUCCESSIVO PER ENTI NON ESISTENTI NEL 2014</b> </td> <td> <b>LIMITE DI SPESA 2022</b> </td> </tr> <tr> <td>€ 6.746,00</td> <td>€ 60.714,00</td> </tr> </table>	<b>RIDUZIONE 10% RISPETTO A SPESA 2014 O ALTRO ESERCIZIO SUCCESSIVO PER ENTI NON ESISTENTI NEL 2014</b>	<b>LIMITE DI SPESA 2022</b>	€ 6.746,00	€ 60.714,00	€ 55.700,00	<b>SI</b>
<b>RIDUZIONE 10% RISPETTO A SPESA 2014 O ALTRO ESERCIZIO SUCCESSIVO PER ENTI NON ESISTENTI NEL 2014</b>	<b>LIMITE DI SPESA 2022</b>							
€ 6.746,00	€ 60.714,00							



**REGIONE CALABRIA**  
**Dipartimento Lavoro**

Settore n. 1 Politiche Attive, Superamento del precariato e Vigilanza Enti, Mercato del Lavoro-Osservatorio.  
 Implementazione Misure FSE Programmazione 21/27 Obiettivo Specifico Occupazione

Con riferimento alle spese del personale e alle spese di funzionamento, si è riscontrato il rispetto dei limiti di spesa, ferma restando la precisazione di cui sopra.

<b>AZIENDA CALABRIA LAVORO</b>				
<b>VERIFICA CONTENIMENTO DELLA SPESA EX LEGGE REGIONALE N.22/2010</b>				
<b>ART. 9 - Norme di contenimento della spesa per gli enti sub-regionali - Comma 2</b>				
<p>A decorrere dalla data di entrata in vigore della presente legge, le somme riguardanti compensi, gettoni, indennità, retribuzioni o altre utilità comunque denominate, corrisposti ai componenti di organi di indirizzo, direzione e controllo, consigli di amministrazione comunque denominati, presenti negli enti sub-regionali, negli Istituti, nelle Agenzie, nelle Aziende, nelle Fondazioni e negli altri enti dipendenti, ausiliari o vigilati dalla Regione, nei casi in cui la spesa sia a carico del bilancio regionale, sono automaticamente ridotte del 20 per cento rispetto agli importi risultanti alla data del 31 dicembre 2009. La riduzione non si applica al trattamento retributivo di servizio. La disposizione di cui al presente comma non si applica ai compensi previsti per il Collegio di revisori degli enti sub-regionali i cui emolumenti e compensi sono disciplinati dal successivo articolo 10.</p> <p><u>N.B. Si specifica che le indennità ai revisori dei conti sono onnicomprensive e dunque nessun altro importo può essere liquidato a loro favore, quali ad esempio rimborsi spesa di qualsivogli natura.</u></p>				
<b>Organi</b>	<b>Importi annui stabiliti in base ai provvedimenti di nomina o contratti al <u>31/12/2009</u> (Da Allegato 5)</b>	<b>Limite di spesa anno 2022 ex Art. 9 Comma 2 L.R. 22/2010</b>	<b>Spesa totale pagata o ancora da pagare per il 2018 (Da Allegato 6)</b>	<b>RISPETTO LIMITE</b>
<b>Indirizzo</b> (es. comitati o organi di indirizzo per come previsti dagli statuti degli enti)	€ 0,00	€ 0,00	€ 0,00	<b>SI</b>
<b>Direzione</b> (es. Direttore o Commissario)	€ 131.094,08	€ 104.875,26	€ 0,00	<b>SI</b>
<b>Controllo</b> (es. O.I.V.)	€ 0,00	€ 0,00	€ 0,00	<b>SI</b>

Con riferimento alle spese per l'organo di Direzione, si è riscontrato il rispetto dei limiti di spesa.



**REGIONE CALABRIA**  
**Dipartimento Lavoro**

Settore n. 1 Politiche Attive, Superamento del precariato e Vigilanza Enti, Mercato del Lavoro-Osservatorio.  
 Implementazione Misure FSE Programmazione 21/27 Obiettivo Specifico Occupazione

<b>VERIFICA CONTENIMENTO DELLA SPESA EX LEGGE REGIONALE N.22/2010</b>				
<b>ART. 10 - Riduzione delle spese per i collegi dei revisori</b>				
<p><b>Comma 1</b> - A decorrere dalla entrata in vigore della presente legge, il valore dei compensi spettanti ai componenti del collegio dei revisori degli Enti sub-regionali, escluse le Aziende Sanitarie e Ospedaliere, <b>ove non inferiore</b>, è commisurato al valore delle entrate accertate nell'esercizio in cui sono state espletate le verifiche ovvero, nel caso di cessazione dell'incarico nel corso dell'esercizio, sulla base delle entrate accertate nell'esercizio precedente, e sono determinate secondo i seguenti scaglioni e criteri:</p>				
a) entrate accertate fino a euro	3.000.000,00	ALIQ.	0,40%	
b) entrate accertate per il di più fino ad euro	10.000.000,00	ALIQ.	0,03%	
c) entrate accertate per il di più oltre ad euro	10.000.001,00	ALIQ.	0,002%	
<b>Determinazione limite di spesa per bilancio 2022</b>				
Entrate accertate - ANNO 2022	€ 27.657.202,60	ALIQ.	IMPORTO	
1° scaglione	€ 3.000.000,00	0,40%	12.000,00	
2° scaglione	€ 10.000.000,00	0,03%	3.000,00	
3° scaglione	€ 14.657.202,60	0,002%	293,14	
<b>Totale in caso di organo composto da un solo componente</b>			15.293,14	<b>15.293,14</b>
Compenso maggiorato del 10% spettante al presidente		10%	16.822,46	16.822,46
<b>Totale in caso di organo composto da 3 membri</b>				<b>47.408,75</b>
<b>Limite massimo da art.10 L.22/2010</b>				
<b>Totale spesa massima omnicomprendiva in caso di organo composto da un solo componente</b>				<b>14.000,00</b>
Compenso omnicomprendivo maggiorato del 10% spettante al presidente				<b>15.400,00</b>
<b>Totale spesa massima omnicomprendiva in caso di organo composto da 3 membri</b>				<b>43.400,00</b>
<b>Verifica rispetto limite per spesa revisori dei conti</b>				
<b>Imporo totale stanziato su bilancio 2022 da All.7</b>	<b>Limite di spesa</b>			<b>Rispetto limite</b>
€ 8.008,00	Organo con un solo componente	€ 14.000,00	<b>€ 14.000,00</b>	<b>SI</b>
Numero componenti organo di revisione	Organo con tre componenti	€ 43.400,00		
<b>1</b>				

In merito alla verifica delle spese per l'organo di revisione si è riscontrato il rispetto dei limiti di spesa.



**REGIONE CALABRIA**  
**Dipartimento Lavoro**

Settore n. 1 Politiche Attive, Superamento del precariato e Vigilanza Enti, Mercato del Lavoro-Osservatorio.  
 Implementazione Misure FSE Programmazione 21/27 Obiettivo Specifico Occupazione

AZIENDA CALABRIA LAVORO					
<b>VERIFICA CONTENIMENTO DELLA SPESA EX LEGGI REGIONALI</b> <b>69/2012 - Art. 13 comma 10 let. a)</b> <b>56/2013 - Art. 3 comma 1 let. a)</b> <b>Spese per incarichi di studio, ricerca e consulenze</b>					
L.R. 69/2012 - Art. 13 comma 10 let.a) La spesa annua per incarichi di studio, di consulenza e prestazione d'opera professionale a soggetti esterni deve essere ridotta dell'80 per cento rispetto a quella sostenuta nell'anno 2009. (...)					
L.R. 56/2013 - Art. 3 comma 1 Let. a) Allo scopo di ottemperare alle disposizioni statali in tema di «spending review», e ferme restando le misure di contenimento della spesa già previste dalle disposizioni vigenti, a decorrere dalla data di entrata in vigore della presente legge gli Enti strumentali, gli Istituti, le Agenzie, le Aziende, le Fondazioni, gli altri enti dipendenti, ausiliari o vigilati dalla Regione, anche con personalità giuridica di diritto privato, gli enti di cui alla legge regionale 24 dicembre 2001, n. 38 e la Commissione regionale per l'emersione del lavoro irregolare, sono tenuti al rispetto delle seguenti disposizioni: a) la spesa annua per studi e incarichi di consulenza, inclusa quella relativa a studi e incarichi di consulenza conferiti a pubblici dipendenti, non può essere superiore, per l'anno 2014, all'80 per cento del limite di spesa per l'anno 2013 e, per l'anno 2015, al 75 per cento dell'anno 2014, così come determinato dall'applicazione della normativa vigente in materia;					
<b>SPESA PER INCARICHI DI STUDIO RICERCA E CONSULENZA IMPEGNATA (Da allegato 8)</b>		<b>LIMITE DI SPESA ANNO 2019 EX ART. 13 COMMA 10 L.R. 69/2012 E ART. 3 COMMA 1 LET. A) L.R. 56/2013</b>		<b>SPESA IMPEGNATA SU BILANCIO DI PREVISIONE 2018 (Da allegato 9)</b>	<b>RISPETTO LIMITE</b>
€ 51.582,15		€ 6.189,86		€ 6.100,00	<b>SI</b>

Con riferimento alle spese per incarichi di studio, ricerca e consulenza si è riscontrato il rispetto dei limiti di spesa.

\*\*\*\*\*

Si trasmettono in allegato le tabelle, contenenti le risultanze contabili, sulla base delle quali sono stati effettuati i controlli per come sopra specificati.

Per tutto quanto sopra lo scrivente Settore attesta, ai sensi della legge regionale 27 dicembre 2016, n. 43, il rispetto da parte dell'ente strumentale della normativa in materia di contenimento della spesa.

\*\*\*\*\*

### Esito controlli esercizio finanziario 2018

Riguardo al mancato rispetto della normativa in materia di contenimento della spesa da parte dell'ente strumentale nell'esercizio 2018 riscontrato dal Dipartimento Vigilante, si rileva che sono state adottate, ai sensi della legge regionale 27 dicembre 2016, n. 43, le *misure* conseguenti alle violazioni riscontrate con deliberazione di Giunta regionale n. 170 del 3.05.2021 che ha disposto la riduzione dei trasferimenti a carico del bilancio regionale (per un importo di euro 28.639,54) operati a favore di Azienda Calabria Lavoro per l'esercizio 2021. Si da atto, a tal proposito, che il Dipartimento Vigilante sta procedendo al recupero forzoso del credito.

Cittadella Regionale, Viale Europa - Località Germaneto – 88100 Catanzaro  
 Tel. +39 0961856887 e-mail [c.pontorieri@regione.calabria.it](mailto:c.pontorieri@regione.calabria.it)  
 PEC Direzione Generale [dipartimento.lfps@pec.regione.calabria.it](mailto:dipartimento.lfps@pec.regione.calabria.it)  
 PEC Settore 1: [lavoro.lw@pec.regione.calabria.it](mailto:lavoro.lw@pec.regione.calabria.it)



REGIONE CALABRIA  
Dipartimento Lavoro

Settore n. 1 Politiche Attive, Superamento del precariato e Vigilanza Enti, Mercato del Lavoro-Osservatorio.  
Implementazione Misure FSE Programmazione 21/27 Obiettivo Specifico Occupazione

**Saldo di cassa al 31.12.2022**

Si prende atto di quanto riportato nel decreto commissariale n. 32 del 12.4.2024 e nel parere del Revisore, ove si evidenzia che nella contabilità dell'ente strumentale vi è un pagamento da regolarizzare di € 390.067,11, corrispondente ai mandati 1826, 1827 e 1828, relativi agli stipendi del mese di novembre 2021 del personale di Azienda, emessi nell'esercizio 2021, ma di fatto non addebitati per uno storno contabile effettuato erroneamente dal tesoriere. Il pagamento ancora in sospeso, derivante da un errato storno contabile effettuato dal tesoriere, verrà imputato all'esercizio 2023 e, pertanto, per l'esercizio 2022, le risultanze del conto del tesoriere sono in linea con le risultanze della gestione di cassa di Azienda Calabria Lavoro.

\*\*\*\*\*

In conclusione, dato atto di quanto sopra, si esprime parere favorevole all'approvazione del rendiconto generale dell'esercizio 2022 dell'Azienda Calabria Lavoro ai sensi dell'articolo 57 della legge regionale 4 febbraio 2022, n. 8.

Il funzionario

Avv. Sandra Malvaso



SANDRA MALVASO  
REGIONE CALABRIA  
15.04.2024  
11:28:36 UTC

Il Dirigente

Avv. Carmelo Elio Pontorieri



CARMELO ELIO  
PONTORIERI  
REGIONE CALABRIA  
15.04.2024  
11:36:48 UTC



**REGIONE CALABRIA**  
**Dipartimento Lavoro**

Settore n. 1 Politiche Attive, Superamento del precariato e Vigilanza Enti, Mercato del Lavoro-Osservatorio.  
 Implementazione Misure FSE Programmazione 21/27 Obiettivo Specifico Occupazione

All. 1 spese per il personale 2014

<b>AZIENDA CALABRIA LAVORO</b>						
LIMITE DI SPESA EX ART. 6 COMMA 1 LET.A) L.R. 43/2016 - DETERMINAZIONE BASE DI CALCOLO PER DEFINIZIONE LIMITE ALLA SPESA DI PERSONALE ANNO 2022 CARICARE DATI SPESA PERSONALE ANNO 2014 O AL PRIMO ESERCIZIO IN CUI LA SPESA SI E' DETERMINATA INTERAMENTE, PER I SOGGETTI NON ANCORA ESISTENTI NELL'ANNO 2014						
NUMERO IMPEGNO	DESCRIZIONE IMPEGNO	CODICE CAPITOLO	DESCRIZIONE CAPITOLO	CODICE CONTO FINANZIARIO CAPITOLO	DESCRIZIONE CONTO FINANZIARIO CAPITOLO	IMPORTO IMPEGNO
N. 46/2014 120/2014		U1201010500	SPESA PER STIPENDI, INDENNITA' ACCESSORIE, ALTRI ASSEGNI FISSI IVI COMPRESSE QUELLE PER IL PAGAMENTO DELLE INDENNITA' DI POSIZIONE AL PERSONALE DELL'AZIENDA	1.01.01.01.00	Retribuzioni in denaro	€ 65.400,00
N. 128/2014		U1201010700	SPESA PER IL PERSONALE DISTACCATO - COMANDATO E/O IN UTILIZZO	1.01.01.01.00	Retribuzioni in denaro	€ 1.000,00
N. 20/2014 113/2014		U1201010800	SPESA PER ONERI PREVID. CONTRIBUTI DIVERSI A CARICO DELL'AZIENDA INERENTI IL DIRETTORE GENERALE	1.01.02.01.00	Contributi sociali effettivi a carico dell'ente	€ 25.000,00
N. 129/2014		U1201011100	SPESA PER INDENNITA' DI RISULTATO DIRETTORE GENERALE VALORE AL LORDO DELLE TRATTENUTE FISCALI E PREVIDENZIALI A CARICO DEL PERCIPIENTE	1.01.01.01.00	Retribuzioni in denaro	€ 32.000,00
E' stato già acquisito dalla Corte dei Conti che nella determinazione del limite di spesa per il personale relativo all'anno 2014 deve considerarsi anche il costo del personale ex ARDIS trasferito ad Azienda con Legge regionale n. 16 dell'8 settembre 2015 e successiva DGR n. 416 del 21 ottobre 2015, di modifica della dotazione organica di Azienda, pari ad € 421.709,62						
N. 62/2015		U1201010901	SPESA PER IL PERSONALE ARDIS TRASF. ALL'AZIENDA L.R. N.16 - SOMME AL LORDO	1.01.01.01.00	Retribuzioni in denaro	€ 312.118,17
N. 63/2015		U1201010902	SPESA PER IL PERSONALE ARDIS TRASF. ALL'AZIENDA L.R. N.16 - CONTRIB. PREV.	1.01.02.01.00	Altri contributi sociali figurativi	€ 83.061,42
N. 64/2015		U1201010903	SPESA PER IL PERSONALE ARDIS TRASF. ALL'AZIENDA L.R. N.16 - IRAP	1.02.01.01.00	Imposta regionale sulle attività produttive (IRAP)	€ 26.530,03
					<b>TOTALE SPESA DI PERSONALE</b>	<b>€ 545.109,62</b>



**REGIONE CALABRIA**  
**Dipartimento Lavoro**

Settore n. 1 Politiche Attive, Superamento del precariato e Vigilanza Enti, Mercato del Lavoro-Osservatorio.  
 Implementazione Misure FSE Programmazione 21/27 Obiettivo Specifico Occupazione

All. 2 spese per il personale 2022

NUMERO IMPEGNO	DESCRIZIONE E IMPEGNO	CODICE CAPITOLO	DESCRIZIONE CAPITOLO	CODICE CONTO FINANZIARIO CAPITOLO	DESCRIZIONE CONTO FINANZIARIO CAPITOLO	IMPORTO IMPEGNO
N. 336/2021		U1201010501	SPESE PER INDENNITA' LORDE ACCESSORIE, ALTRI ASSEGNI FISSI (VI COMPRESSE QUELLE PER IL PAGAMENTO DELLE INDENNITA' DI POSIZIONE AL PERSONALE DELL'AZIENDA)	1.01.01.01.002	Retribuzioni in denaro	€ 15.000,00
337/2021		U1201010502	SPESE PER CONTRIBUTI PREVID. SU INDENNITA' ACCESSORIE, ALTRI ASSEGNI FISSI (VI COMPRESSE QUELLE PER IL PAGAMENTO DELLE INDENNITA' DI POSIZIONE AL PERSONALE DELL'AZIENDA)	1.01.02.01.001	Contributi obbligatori per il personale	€ 5.000,00
N. 338/2021		U1201010503	SPESE PER IMPOSTE E TASSE (IRAP) SU INDENNITA' ACCESSORIE, ALTRI ASSEGNI FISSI (VI COMPRESSE QUELLE PER IL PAGAMENTO DELLE INDENNITA' DI POSIZIONE AL PERSONALE DELL'AZIENDA)	1.02.01.01.001	Imposta regionale sulle attività produttive (IRAP)	€ 1.500,00
N. 55/2021		U1201010701	SPESE PER IL PERSONALE DISTACCATO - COMANDATO E/O IN UTILIZZO - SOMME AL LORDO	1.01.01.01.002	Voci stipendiali	€ 25.000,00
N. 56/2020		U1201010702	SPESE PER IL PERSONALE DISTACCATO - COMANDATO E/O IN UTILIZZO - CONTRIB. PREV.	1.01.02.01.001	Contributi obbligatori per il personale	€ 6.000,00
N. 57/2021		U1201010703	SPESE PER IL PERSONALE DISTACCATO - COMANDATO E/O IN UTILIZZO - IRAP	1.02.01.01.001	Imposta regionale sulle attività produttive (IRAP)	€ 1.500,00
N. 9/2021		U1201010801	SPESE PER ONERI PREVID. CONTRIBUTI DIVERSI A CARICO DELL'AZIENDA NERENTIIL DIRETTORE GENERALE	1.01.02.01.001	Contributi obbligatori per il personale	€ 8.333,33
N.120/2021		U1201010801	SPESE PER ONERI PREVID. CONTRIBUTI DIVERSI A CARICO DELL'AZIENDA NERENTIIL DIRETTORE GENERALE	1.01.02.01.001	Contributi obbligatori per il personale	€ 5.600,00
N.219/2021		U1201011101	SPESE PER INDENNITA' DI RISULTATO DIRETTORE GENERALE VALORE AL LORDO DELLE TRATTENUTE FISCALI E PREVIDENZIALI A CARICO DEL PERCIPIENTE	1.01.01.01.008	Indennità ed altri compensi	€ 19.500,00
N.220/2021		U1201011102	SPESE ED ONERI PREVIDENZIALI SU INDENNITA' DI RISULTATO DEL DIRETTORE GENERALE	1.01.02.02.001	Contributi obbligatori per il personale	€ 6.000,00
221/2021		U1201011103	SPESE PER IMPOSTE E TASSE (IRAP) SU INDENNITA' ACCESSORIE DIRETTORE GENERALE	1.01.02.02.001	Imposta regionale sulle attività produttive (IRAP)	€ 2.000,00
N. 25/2021		U1201010901	SPESE PER IL PERSONALE ARDIS TRASF. ALL'AZIENDA L.R. N.16- SOMME AL LORDO	1.01.01.01.002	Retribuzioni in denaro	€ 312.000,00
N. 26/2021		U1201010902	SPESE PER IL PERSONALE ARDIS TRASF. ALL'AZIENDA L.R. N.16 - CONTRIB. PREV.	1.01.02.01.001	Contributi obbligatori per il personale	€ 83.000,00
N.27/2021		U1201010903	SPESE PER IL PERSONALE ARDIS TRASF. ALL'AZIENDA L.R. N.16 - IRAP	1.02.01.01.001	Imposta regionale sulle attività produttive (IRAP)	€ 25.000,00
					<b>TOTALE SPESA DI PERSONALE ANNO 2021</b>	<b>€ 515.433,33</b>



**REGIONE CALABRIA**  
**Dipartimento Lavoro**

Settore n. 1 Politiche Attive, Superamento del precariato e Vigilanza Enti, Mercato del Lavoro-Osservatorio.  
 Implementazione Misure FSE Programmazione 21/27 Obiettivo Specifico Occupazione

All. 3- spese anno 2014

<b>Relazioni pubbliche, convegni, mostre, pubblicità e rappresentanza</b>						
<b>NUMERO IMPEGNO</b>	<b>DESCRIZIONE IMPEGNO</b>	<b>CODICE CAPITOLO</b>	<b>DESCRIZIONE CAPITOLO</b>	<b>CODICE CONTO FINANZIARIO CAPITOLO</b>	<b>DESCRIZIONE CONTO FINANZIARIO CAPITOLO</b>	<b>IMPORTO IMPEGNO</b>
N. 88/2014		U1204100100	SPESE DI RAPPRESENTANZA	1.03.02.02.00	Organizzazione eventi, pubblicità e servizi per trasferta	€ 5.200,00
		U1204020100	SPESE PER L'ORGANIZZAZIONE E PARTECIPAZIONE DI CONVEGNI, CONGRESSI, SEMINARI , MANIFESTAZIONI PER LA COMUNICAZIONE E L'INFORMAZIONE ISTITUZIONALE...	1.03.02.02.00	Organizzazione eventi, pubblicità e servizi per trasferta	€ 0,00
					<b>TOTALE</b>	<b>€ 5.200,00</b>
<b>Missioni</b>						
<b>NUMERO IMPEGNO</b>	<b>DESCRIZIONE IMPEGNO</b>	<b>CODICE CAPITOLO</b>	<b>DESCRIZIONE CAPITOLO</b>	<b>CODICE CONTO FINANZIARIO CAPITOLO</b>	<b>DESCRIZIONE CONTO FINANZIARIO CAPITOLO</b>	<b>IMPORTO IMPEGNO</b>
N. 34/2014		U1201010600	SPESE PER INDENNITA' DI TRASFERTA E RIMBORSO SPESE PER MISSIONI INERENTI AL PERSONALE DELL'AZIENDA	1.03.02.02.00	Organizzazione eventi, pubblicità e servizi per trasferta	€ 5.000,00
112/2014		U1201010200	SPESE PER INDENNITA' DI TRASFERTA E RIMBORSO SPESE PER MISSIONI INERENTI AL DIRETTORE GENERALE	1.03.02.02.00	Organizzazione eventi, pubblicità e servizi per trasferta	€ 1.500,00
					<b>TOTALE</b>	<b>€ 6.500,00</b>





**REGIONE CALABRIA**  
**Dipartimento Lavoro**

Settore n. 1 Politiche Attive, Superamento del precariato e Vigilanza Enti, Mercato del Lavoro-Osservatorio.  
 Implementazione Misure FSE Programmazione 21/27 Obiettivo Specifico Occupazione

<b>Attività di formazione</b>						
<b>NUMERO IMPEGNO</b>	<b>DESCRIZIONE IMPEGNO</b>	<b>CODICE CAPITOLO</b>	<b>DESCRIZIONE CAPITOLO</b>	<b>CODICE CONTO FINANZIARIO CAPITOLO</b>	<b>DESCRIZIONE CONTO FINANZIARIO CAPITOLO</b>	<b>IMPORTO IMPEGNO</b>
		U1201010300	SPESE PER LA FORMAZIONE E L'AGGIORNAMENTO PROFESSIONALE INERENTI AL DIRETTORE GENERALE	1.03.02.04.00	Acquisto di servizi per formazione e addestramento del personale dell'ente	€ 0,00
		U1201010400	SPESE PER LA FORMAZIONE E L'AGGIORNAMENTO PROFESSIONALE INERENTE AL PERSONALE DELL'AZIENDA	1.03.02.04.00	Acquisto di servizi per formazione e addestramento del personale dell'ente	€ 0,00
					<b>TOTALE</b>	<b>€ 0,00</b>
<b>Acquisto di mobili e arredi</b>						
<b>NUMERO IMPEGNO</b>	<b>DESCRIZIONE IMPEGNO</b>	<b>CODICE CAPITOLO</b>	<b>DESCRIZIONE CAPITOLO</b>	<b>CODICE CONTO FINANZIARIO CAPITOLO</b>	<b>DESCRIZIONE CONTO FINANZIARIO CAPITOLO</b>	<b>IMPORTO IMPEGNO</b>
N. 125/2014 133/2014		U1204011000	ACQUISTO DI MOBILI ED ARREDI	2.02.01.03.00	Mobili e arredi	€ 3.000,00
					<b>TOTALE</b>	<b>€ 3.000,00</b>
<b>Vigilanza diurna e notturna dei locali adibiti ad uffici</b>						
<b>NUMERO IMPEGNO</b>	<b>DESCRIZIONE IMPEGNO</b>	<b>CODICE CAPITOLO</b>	<b>DESCRIZIONE CAPITOLO</b>	<b>CODICE CONTO FINANZIARIO CAPITOLO</b>	<b>DESCRIZIONE CONTO FINANZIARIO CAPITOLO</b>	<b>IMPORTO IMPEGNO</b>
					<b>TOTALE</b>	<b>€ 0,00</b>



**REGIONE CALABRIA**  
**Dipartimento Lavoro**

Settore n. 1 Politiche Attive, Superamento del precariato e Vigilanza Enti, Mercato del Lavoro-Osservatorio.  
 Implementazione Misure FSE Programmazione 21/27 Obiettivo Specifico Occupazione

<b>Canoni e utenze per la telefonia, la luce, l'acqua il gas e gli altri servizi</b>						
<b>NUMERO IMPEGNO</b>	<b>DESCRIZIONE IMPEGNO</b>	<b>CODICE CAPITOLO</b>	<b>DESCRIZIONE CAPITOLO</b>	<b>CODICE CONTO FINANZIARIO CAPITOLO</b>	<b>DESCRIZIONE CONTO FINANZIARIO CAPITOLO</b>	<b>IMPORTO IMPEGNO</b>
N. 117/2014		U1204010300	SPESE PER UTENZE E CANONI- CONSUMI DI ILLUMINAZIONE, ACQUA, RISCALDAMENTO UFFICI, TASSA RIFIUTI	1.03.02.05.00	Utenze e canoni	€ 4.800,00
N. 118/2014 132/2014		U1204010700	SPESE TELEFONICHE ORDINARIE	1.03.02.05.00	Utenze e canoni	€ 5.400,00
N. 115 - 116/2014		U1204010400	SPESE STRAORDINARIE PER PULIZIE UFFICI E LOCALI	1.03.02.13.00		€ 18.840,00
					<b>TOTALE</b>	<b>€ 29.040,00</b>
<b>Manutenzione di mobili, acquisto e manutenzione di macchine e attrezzature</b>						
<b>NUMERO IMPEGNO</b>	<b>DESCRIZIONE IMPEGNO</b>	<b>CODICE CAPITOLO</b>	<b>DESCRIZIONE CAPITOLO</b>	<b>CODICE CONTO FINANZIARIO CAPITOLO</b>	<b>DESCRIZIONE CONTO FINANZIARIO CAPITOLO</b>	<b>IMPORTO IMPEGNO</b>
N. 93, 122/2014 130/2014		U1204010200	SPESE PER MANUTENZIONE ORDINARIA E RIPARAZIONI	1.03.02.09.00	Manutenzione ordinaria e riparazioni	€ 4.800,00
N. 104/2014		U1204010500	SPESE PER ASSISTENZA MANUTENZIONI E RIPARAZIONI DI ATTREZZATURE, MACCHINE D'UFFICIO, IMPIANTI, MACCHINARI E MOBILI	1.03.02.09.00	Manutenzione ordinaria e riparazioni	€ 1.600,00
N. 124/2014		U1204010900	ACQUISTO D'IMPIANTI ED ATTREZZATURE	2.02.01.04.00	Impianti e macchinari	€ 3.000,00
N. 134/2014		U1204011100	ACQUISTI E RISCATTO DI MACCHINE ELETTRONICHE E COMPUTERS E SOFTWARE	2.02.04.06.00	Macchine per ufficio acquisite mediante operazioni di leasing finanziario	€ 3.000,00
					<b>TOTALE</b>	<b>€ 12.400,00</b>



**REGIONE CALABRIA**  
**Dipartimento Lavoro**

Settore n. 1 Politiche Attive, Superamento del precariato e Vigilanza Enti, Mercato del Lavoro-Osservatorio.  
 Implementazione Misure FSE Programmazione 21/27 Obiettivo Specifico Occupazione

<b>Varie non informatiche per il funzionamento degli uffici</b>						
NUMERO IMPEGNO	DESCRIZIONE IMPEGNO	CODICE CAPITOLO	DESCRIZIONE CAPITOLO	CODICE CONTO FINANZIARIO CAPITOLO	DESCRIZIONE CONTO FINANZIARIO CAPITOLO	IMPORTO IMPEGNO
					<b>TOTALE</b>	<b>€ 0,00</b>
<b>Acquisto di stampati, registri, cancelleria e materiale vario per gli uffici</b>						
NUMERO IMPEGNO	DESCRIZIONE IMPEGNO	CODICE CAPITOLO	DESCRIZIONE CAPITOLO	CODICE CONTO FINANZIARIO CAPITOLO	DESCRIZIONE CONTO FINANZIARIO CAPITOLO	IMPORTO IMPEGNO
N. 123/2014 131/2014		U1204010600	SPESA PER STAMPATI, REGISTRI, CANCELLERIA ED ACQUISTI VARI	1.03.01.02.00	Altri beni di consumo	€ 2.400,00
					<b>TOTALE</b>	<b>€ 2.400,00</b>
<b>Acquisto di libri, riviste, giornali ed altre pubblicazioni</b>						
NUMERO IMPEGNO	DESCRIZIONE IMPEGNO	CODICE CAPITOLO	DESCRIZIONE CAPITOLO	CODICE CONTO FINANZIARIO CAPITOLO	DESCRIZIONE CONTO FINANZIARIO CAPITOLO	IMPORTO IMPEGNO
N. 111/2014		U1204030100	SPESA PER L'ACQUISTO DI LIBRI, STAMPE, RIVISTE, GIORNALI, ABBON., PUBBLICAZ. E OPERE ARTISTICHE (SPESA CORRENTI OPERATIVE)	1.03.01.01.00	Giornali, riviste e pubblicazioni	€ 5.920,00



**REGIONE CALABRIA**  
**Dipartimento Lavoro**

Settore n. 1 Politiche Attive, Superamento del precariato e Vigilanza Enti, Mercato del Lavoro-Osservatorio.  
 Implementazione Misure FSE Programmazione 21/27 Obiettivo Specifico Occupazione

					<b>TOTALE</b>	<b>€ 5.920,00</b>
<b>Pubblicazione di studi, ricerche, manifesti ed altri documenti</b>						
NUMERO IMPEGNO	DESCRIZIONE IMPEGNO	CODICE CAPITOLO	DESCRIZIONE CAPITOLO	CODICE CONTO FINANZIARIO CAPITOLO	DESCRIZIONE CONTO FINANZIARIO CAPITOLO	IMPORTO IMPEGNO
		U1204011200	SPESA PER PUBBLICITA' ED INSERZIONI E INTERNET (SITO-PORTALE-PIANO DI COMUNICAZIONE)	1.03.02.02.00	Rappresentanza, Organizzazione eventi, pubblicità e servizi per trasferta	€ 0,00
					<b>TOTALE</b>	<b>€ 0,00</b>
<b>Spese postali e telegrafiche</b>						
NUMERO IMPEGNO	DESCRIZIONE IMPEGNO	CODICE CAPITOLO	DESCRIZIONE CAPITOLO	CODICE CONTO FINANZIARIO CAPITOLO	DESCRIZIONE CONTO FINANZIARIO CAPITOLO	IMPORTO IMPEGNO
N. 119/2014		U1204010800	SPESE POSTALI, TELEGRAFICHE E DI TRASPORTO MATERIALI	1.03.02.16.00	Servizi amministrativi	€ 3.000,00
					<b>TOTALE</b>	<b>€ 3.000,00</b>
					<b>TOTALE SPESE DI FUNZIONAMENTO</b>	<b>€ 67.460,00</b>



**REGIONE CALABRIA**  
**Dipartimento Lavoro**

Settore n. 1 Politiche Attive, Superamento del precariato e Vigilanza Enti, Mercato del Lavoro-Osservatorio.  
 Implementazione Misure FSE Programmazione 21/27 Obiettivo Specifico Occupazione

All. 4 - spese anno 2022

<b>Relazioni pubbliche, convegni, mostre, pubblicità e rappresentanza</b>						
NUMERO IMPEGNO	DESCRIZIONE IMPEGNO	CODICE CAPITOLO	DESCRIZIONE CAPITOLO	CODICE CONTO FINANZIARIO CAPITOLO	DESCRIZIONE CONTO FINANZIARIO CAPITOLO	IMPORTO IMPEGNO
215/2022		U1204100101	SPESE DI RAPPRESENTANZA	1.03.02.02.999	Organizzazione eventi, pubblicità e servizi per trasferta	€ 3.000,00
		U1204020101	SPESE PER L'ORGANIZZAZIONE E PARTECIPAZIONE DI CONVEGNI, CONGRESSI, SEMINARI, MANIFESTAZIONI PER LA COMUNICAZIONE E L'INFORMAZIONE ISTITUZIONALE...		Altre spese di rappresentanza, relazioni pubbliche, convegni, mostre, pubblicità e rappresentanza	€ 0,00
					<b>TOTALE</b>	<b>€ 3.000,00</b>
<b>Missioni</b>						
NUMERO IMPEGNO	DESCRIZIONE IMPEGNO	CODICE CAPITOLO	DESCRIZIONE CAPITOLO	CODICE CONTO FINANZIARIO CAPITOLO	DESCRIZIONE CONTO FINANZIARIO CAPITOLO	IMPORTO IMPEGNO
63 + 165/2022		U1201010601	SPESE PER INDENNITA' DI TRASFERTA E RIMBORSO SPESE PER MISSIONI INERENTI AL PERSONALE DELL'AZIENDA	1.03.02.02.002	Indennità missione e di trasferta	€ 4.000,00
166/2022		U1201010201	SPESE PER INDENNITA' DI TRASFERTA E RIMBORSO SPESE PER MISSIONI INERENTI AL DIRETTORE GENERALE	1.03.02.02.002	Indennità missione e di trasferta	€ 1.500,00
					<b>TOTALE</b>	<b>€ 5.500,00</b>
<b>Attività di formazione</b>						
NUMERO IMPEGNO	DESCRIZIONE IMPEGNO	CODICE CAPITOLO	DESCRIZIONE CAPITOLO	CODICE CONTO FINANZIARIO CAPITOLO	DESCRIZIONE CONTO FINANZIARIO CAPITOLO	IMPORTO IMPEGNO
		U1201010301	SPESE PER LA FORMAZIONE E L'AGGIORNAMENTO PROFESSIONALE INERENTI AL DIRETTORE GENERALE	1.03.02.04.00	Acquisto di servizi per formazione e addestramento del personale dell'ente	€ 0,00
		U1201010401	SPESE PER LA FORMAZIONE E L'AGGIORNAMENTO PROFESSIONALE INERENTE AL PERSONALE DELL'AZIENDA	1.03.02.04.00	Acquisto di servizi per formazione e addestramento del personale dell'ente	€ 0,00
					<b>TOTALE</b>	<b>€ 0,00</b>
<b>Acquisto di mobili e arredi</b>						
NUMERO IMPEGNO	DESCRIZIONE IMPEGNO	CODICE CAPITOLO	DESCRIZIONE CAPITOLO	CODICE CONTO FINANZIARIO CAPITOLO	DESCRIZIONE CONTO FINANZIARIO CAPITOLO	IMPORTO IMPEGNO
209/2022		U1204011001	ACQUISTO DI MOBILI ED ARREDI	2.02.01.03.001	Mobili e arredi per ufficio	€ 2.000,00
					<b>TOTALE</b>	<b>€ 2.000,00</b>



**REGIONE CALABRIA**  
**Dipartimento Lavoro**

Settore n. 1 Politiche Attive, Superamento del precariato e Vigilanza Enti, Mercato del Lavoro-Osservatorio.  
 Implementazione Misure FSE Programmazione 21/27 Obiettivo Specifico Occupazione

<b>Vigilanza diurna e notturna dei locali adibiti ad uffici</b>						
NUMERO IMPEGNO	DESCRIZIONE IMPEGNO	CODICE CAPITOLO	DESCRIZIONE CAPITOLO	CODICE CONTO FINANZIARIO CAPITOLO	DESCRIZIONE CONTO FINANZIARIO CAPITOLO	IMPORTO IMPEGNO
					<b>TOTALE</b>	<b>€ 0,00</b>
<b>Canoni e utenze per la telefonia, la luce, l'acqua il gas e gli altri servizi</b>						
NUMERO IMPEGNO	DESCRIZIONE IMPEGNO	CODICE CAPITOLO	DESCRIZIONE CAPITOLO	CODICE CONTO FINANZIARIO CAPITOLO	DESCRIZIONE CONTO FINANZIARIO CAPITOLO	IMPORTO IMPEGNO
54/2022		U1204010301	SPESE PER UTENZE E CANONI- CONSUMI DI ILLUMINAZIONE, ACQUA, RISCALDAMENTO UFFICI, TASSA RIFIUTI	1.03.02.05.004	Energia elettrica	€ 6.800,00
67/2022 + 205/2022		U1204010701	SPESE TELEFONICHE ORDINARIE	1.03.02.05.001	Telefonia fissa	€ 2.500,00
20/2022		U1204010401	SPESE STRAORDINARIE PER PULIZIE UFFICI E LOCALI	1.03.02.13.002	Servizi di pulizia e lavanderia	€ 25.360,00
					<b>TOTALE</b>	<b>€ 34.660,00</b>
<b>Manutenzione di mobili, acquisto e manutenzione di macchine e attrezzature</b>						
NUMERO IMPEGNO	DESCRIZIONE IMPEGNO	CODICE CAPITOLO	DESCRIZIONE CAPITOLO	CODICE CONTO FINANZIARIO CAPITOLO	DESCRIZIONE CONTO FINANZIARIO CAPITOLO	IMPORTO IMPEGNO
204/2022		U1204010201	SPESE PER MANUTENZIONE ORDINARIA E RIPARAZIONI	1.03.02.09.001	Manutenzione ordinaria e riparazioni	€ 1.500,00
104/2022		U1204010501	SPESE PER ASSISTENZA MANUTENZIONI E RIPARAZIONI DI ATTREZZATURE, MACCHINE D'UFFICIO, IMPIANTI, MACCHINARI E MOBILI	1.03.02.09.004		€ 1.440,00
152/2022		U1204010901	ACQUISTO D'IMPIANTI ED ATTREZZATURE	2.02.01.04.002	Impianti e macchinari	€ 1.500,00
182/2022		U1204011102	ACQUISTO MACCHINE ELETTRONICHE E COMPUTERS	1.03.01.02.999	Altri beni di consumo	€ 2.000,00
					<b>TOTALE</b>	<b>€ 6.440,00</b>
<b>Varie non informatiche per il funzionamento degli uffici</b>						
NUMERO IMPEGNO	DESCRIZIONE IMPEGNO	CODICE CAPITOLO	DESCRIZIONE CAPITOLO	CODICE CONTO FINANZIARIO CAPITOLO	DESCRIZIONE CONTO FINANZIARIO CAPITOLO	IMPORTO IMPEGNO
					<b>TOTALE</b>	<b>€ 0,00</b>



**REGIONE CALABRIA**  
**Dipartimento Lavoro**

Settore n. 1 Politiche Attive, Superamento del precariato e Vigilanza Enti, Mercato del Lavoro-Osservatorio.  
 Implementazione Misure FSE Programmazione 21/27 Obiettivo Specifico Occupazione

<b>Acquisto di stampati, registri, cancelleria e materiale vario per gli uffici</b>						
NUMERO IMPEGNO	DESCRIZIONE IMPEGNO	CODICE CAPITOLO	DESCRIZIONE CAPITOLO	CODICE CONTO FINANZIARIO CAPITOLO	DESCRIZIONE CONTO FINANZIARIO CAPITOLO	IMPORTO IMPEGNO
N.54/2021		U1204010601	SPESE PER STAMPATI, REGISTRI, CANCELLERIA ED ACQUISTI VARI	1.03.01.02.001	Carta, cancelleria e stampati	€ 1.400,00
					<b>TOTALE</b>	<b>€ 1.400,00</b>
<b>Acquisto di libri, riviste, giornali ed altre pubblicazioni</b>						
NUMERO IMPEGNO	DESCRIZIONE IMPEGNO	CODICE CAPITOLO	DESCRIZIONE CAPITOLO	CODICE CONTO FINANZIARIO CAPITOLO	DESCRIZIONE CONTO FINANZIARIO CAPITOLO	IMPORTO IMPEGNO
n. 159/2022		U1204030101	SPESE PER L'ACQUISTO DI LIBRI, STAMPE, RIVISTE, GIORNALI, ABBON., PUBBLICAZ. E OPERE ARTISTICHE (SPESE CORRENTI OPERATIVE)	1.03.01.01.00	Giornali, riviste e pubblicazioni	€ 2.500,00
					<b>TOTALE</b>	<b>€ 2.500,00</b>
<b>Pubblicazione di studi, ricerche, manifesti ed altri documenti</b>						
NUMERO IMPEGNO	DESCRIZIONE IMPEGNO	CODICE CAPITOLO	DESCRIZIONE CAPITOLO	CODICE CONTO FINANZIARIO CAPITOLO	DESCRIZIONE CONTO FINANZIARIO CAPITOLO	IMPORTO IMPEGNO
		U1204011201	SPESE PER PUBBLICITA' ED INSERZIONI E INTERNET (SITO-PORTALE-PANO DI COMUNICAZIONE)	1.03.02.02.00	Rappresentanza, Organizzazione eventi, pubblicità e servizi per trasferta	€ 0,00
					<b>TOTALE</b>	<b>€ 0,00</b>
<b>Spese postali e telegrafiche</b>						
NUMERO IMPEGNO	DESCRIZIONE IMPEGNO	CODICE CAPITOLO	DESCRIZIONE CAPITOLO	CODICE CONTO FINANZIARIO CAPITOLO	DESCRIZIONE CONTO FINANZIARIO CAPITOLO	IMPORTO IMPEGNO
68/2022		U1204010801	SPESE POSTALI	1.03.02.16.002	Spese postali	€ 200,00
					<b>TOTALE</b>	<b>€ 200,00</b>
					<b>TOTALE SPESE DI FUNZIONAMENTO SU BILANCIO 2021</b>	<b>€ 55.700,00</b>



**REGIONE CALABRIA**  
**Dipartimento Lavoro**

Settore n. 1 Politiche Attive, Superamento del precariato e Vigilanza Enti, Mercato del Lavoro-Osservatorio.  
 Implementazione Misure FSE Programmazione 21/27 Obiettivo Specifico Occupazione

All. 5- spese organi di indirizzo, direzione e controllo anno 2009

<b>Organi</b>	<b>Tipologia di spesa</b>	<b>Importi annui stabiliti in base ai provvedimenti di nomina o contratti al <u>31/12/2009</u></b>
<b>Indirizzo</b> (es. comitati o organi di indirizzo per come previsti dagli statuti degli enti)	compensi/retribuzioni	
	gettoni	
	indennità	
	altre utilità	
	<b>Totale</b>	<b>€ 0,00</b>
<b>Direzione</b> (es. Direttore o Commissario)	compensi/retribuzioni	€ 131.094,08
	gettoni	
	indennità	
	altre utilità	
	<b>Totale</b>	<b>€ 131.094,08</b>
<b>Controllo</b> (es. O.I.V.)	compensi/retribuzioni	
	gettoni	
	indennità	
	altre utilità	
	<b>Totale</b>	<b>€ 0,00</b>





**REGIONE CALABRIA**  
**Dipartimento Lavoro**

Settore n. 1 Politiche Attive, Superamento del precariato e Vigilanza Enti, Mercato del Lavoro-Osservatorio.  
 Implementazione Misure FSE Programmazione 21/27 Obiettivo Specifico Occupazione

Organi	Tipologia di spesa	Totali Importi pagati o ancora da pagare per il 2022 in base ai provvedimenti di nomina o contratti al <b>31/12/2022</b>	IMPEGNO	CODICE CAPITOLI	DESCRIZIONE CAPITOLO	CODICE CONTO FINANZIARIO CAPITOLO	DESCRIZIONE CONTO FINANZIARIO CAPITOLO
Indirizzo (es. comitati o organi di indirizzo per come previsti dagli statuti degli enti)	compensi/retribuzioni						
	gettoni						
	indennità						
	altre utilità						
	<b>Totale</b>	<b>€ 0,00</b>					
Organi							
Direzione (es. Direttore o Commissario)	compensi/retribuzioni	€ 0,00		U1201010101		1.01.01.01.006	Retribuzioni in denaro
	gettoni						
	indennità						
	altre utilità						
	<b>Totale</b>	<b>€ 0,00</b>					
Organi							
Controllo (es. O.I.V.)	compensi/retribuzioni						
	gettoni						
	indennità						
	altre utilità						
	<b>Totale</b>	<b>€ 0,00</b>					



**REGIONE CALABRIA**  
**Dipartimento Lavoro**

Settore n. 1 Politiche Attive, Superamento del precariato e Vigilanza Enti, Mercato del Lavoro-Osservatorio.  
 Implementazione Misure FSE Programmazione 21/27 Obiettivo Specifico Occupazione

AZIENDA CALABRIA LAVORO						
VERIFICA CONTENIMENTO DELLA SPESA EX LEGGE REGIONALE N.22/2010 ART. 10 - Riduzione delle spese per i collegi dei revisori						Allegato 7
Spesa per Organo di Revisione					Specificare se organo di revisione è composto da 1 o 3 componenti (scrivere 1 o 3 nella cella sottostante)	Entrate accertate - ANNO 2022 (scrivere nella casella sottostante il totale delle entrate accertate nell'esercizio 2022)
CODICE CAPITOLO	Impegno	CODICE CONTO FINANZIARIO CAPITOLO	DESCRIZIONE CONTO FINANZIARIO CAPITOLO	TOTALE IMPORTI IMPEGNATI PER IL 2022	1	27.657.202,60
U1101010101	147/2022	1.03.02.01.008	Organi e incarichi istituzionali dell'amministrazione	8.008,00		
U1101010102		1.01.02.01.999	Altri contributi sociali effettivi n.a.c.			
U1101010102		1.01.02.01.999	Altri contributi sociali effettivi n.a.c.			
U1101010103		1.01.02.01.999	IRAP			
<b>TOTALE</b>				<b>€ 8.008,00</b>		
Si precisa che prudenzialmente l'importo stanziato sul capitolo è stato di € 20.019,99, tuttavia per l'annualità 2022 è stato liquidato l'importo indicato						



**REGIONE CALABRIA**  
**Dipartimento Lavoro**

Settore n. 1 Politiche Attive, Superamento del precariato e Vigilanza Enti, Mercato del Lavoro-Osservatorio.  
 Implementazione Misure FSE Programmazione 21/27 Obiettivo Specifico Occupazione

All. 8- spese per incarichi di studio, ricerca e consulenza anno 2009

<b>AZIENDA CALABRIA LAVORO</b>						
LIMITE DI SPESA EX ART.3 COMMA 1 L.R.69/2012 E ART.3 COMMA 1 LET.A) L.R.56/2013 - DETERMINAZIONE BASE DI CALCOLO PER DEFINIZIONE LIMITE ALLA SPESA PER INCARICHI DI STUDIO RICERCA E CONSULENZA ANNO 2021 CARICARE DATI DI SPESA RIFERITI ALL'ANNO 2009 O AL PRIMO ESERCIZIO IN CUI LA SPESA SI E' DETERMINATA, PER I SOGGETTI NON ANCORA ESISTENTI NELL'ANNO 2009						
<b>NUMERO IMPEGNO</b>	<b>DESCRIZIONE IMPEGNO</b>	<b>CODICE CAPITOLO</b>	<b>DESCRIZIONE CAPITOLO</b>	<b>CODICE CONTO FINANZIARIO CAPITOLO</b>	<b>DESCRIZIONE CONTO FINANZIARIO CAPITOLO</b>	<b>IMPORTO IMPEGNO</b>
N. 26/2009 e 69/2009		U1204043				€ 15.285,15
N. 23/2009 - 25, 27, 42, 63, 68, 81, 98 e 127/2009		U12040701				€ 36.297,00
					<b>TOTALE SPESA PER INCARICHI DI STUDIO, RICERCA E CONSULENZE ANNO 2009</b>	<b>€ 51.582,15</b>



REGIONE CALABRIA  
Dipartimento Lavoro

Settore n. 1 Politiche Attive, Superamento del precariato e Vigilanza Enti, Mercato del Lavoro-Osservatorio.  
Implementazione Misure FSE Programmazione 21/27 Obiettivo Specifico Occupazione

All. 9 spese per incarichi di studio, ricerca e consulenza anno 2022

<b>AZIENDA CALABRIA LAVORO</b>				
LIMITE DI SPESA EX ART.3 COMMA 1 L.R.69/2012 E ART.3 COMMA 1 LET.A) L.R.56/2013 IMPORTI IMPEGNATI AL 31/12/2022				
<b>CODICE CAPITOLO</b>	<b>IMPEGNO</b>	<b>CONTO FINANZIARIO CAPITOLO</b>	<b>DESCRIZIONE CONTO FINANZIARIO CAPITOLO</b>	<b>STANZIAMENTO SU PROPOSTA BILANCIO DI PREVISIONE ESERCIZIO 2020</b>
U1204040301	212/2022	1.03.02.10.001	Incarichi libero professionali	€ 6.100,00
			<b>TOTALE SPESA PER INCARICHI DI STUDIO RICERCA E CONSULENZE ANNO 2022</b>	<b>€ 6.100,00</b>

ALLEGATO 3

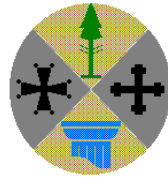

**REGIONE CALABRIA**

Dipartimento Economia e Finanze

Settore n.8 - Controllo contabile bilanci e rendiconti Enti Strumentali, Aziende, Agenzie, Fondazioni, Società

Istruttoria sul rendiconto di gestione esercizio finanziario 2022  
ai sensi dell'articolo 57, comma 7, della legge regionale 4 febbraio 2002, n. 8

**Azienda Calabria Lavoro**

## Premessa

L'articolo 57 della legge regionale 4 febbraio 2002, n. 8, comma 7, dispone che i rendiconti degli Enti, delle Aziende e delle Agenzie regionali vengano trasmessi ai rispettivi dipartimenti della Giunta regionale competenti per materia che, previa istruttoria conclusa con parere favorevole, li inviano al dipartimento Bilancio, Finanze e Patrimonio (oggi Economia e Finanze) per la definitiva istruttoria di propria competenza. La Giunta trasmette i rendiconti al Consiglio Regionale per l'approvazione.

La presente istruttoria mira ad analizzare le risultanze della *contabilità finanziaria* contenute nel rendiconto per l'esercizio 2022 dell'Azienda Calabria Lavoro, istituita ai sensi della legge regionale 19 febbraio 2001, n. 5.

Preme evidenziare come il presente rendiconto viene verificato ben oltre il termine di approvazione del 30/04/2023 in ragione del fatto che a causa di molteplici criticità, con particolare riferimento alla gestione di cassa di cui si dirà nel prosieguo della presente istruttoria, l'ente ha accumulato notevoli ritardi nella definizione delle presenti risultanze contabili, arrivando così all'approvazione delle stesse a distanza di quasi un anno dal predetto termine di legge.

L'ultima parte della presente istruttoria analizza le risultanze della *contabilità economico-patrimoniale* in termini di costi/oneri e di ricavi/proventi, per come derivanti dalle transazioni poste in essere dall'Ente nel corso dell'esercizio 2022.

## Istruttoria rendiconto esercizio finanziario 2022

### Premesso che:

- con decreto n. 33 del 12/04/2024 il Commissario Straordinario dell'Azienda Calabria Lavoro ha approvato, in via definitiva, il riaccertamento ordinario dei residui quale operazione preliminare alla corretta determinazione delle risultanze contabili al 31.12.2022, da riportare nel relativo rendiconto di gestione;
- con decreto n. 35 del 14/04/2024 il Commissario Straordinario dell'Azienda Calabria Lavoro ha approvato il rendiconto generale per l'esercizio finanziario 2022;
- con Verbale del 13/04/2024 il Revisore Unico dei Conti dell'Ente ha provveduto ad esaminare il documento di cui al succitato decreto ed ha espresso parere favorevole all'approvazione del rendiconto generale per l'esercizio 2022 dell'Azienda Calabria Lavoro;
- con nota prot. 266406 del 15.04.2024 il Dipartimento Lavoro, che esercita la vigilanza sulle attività dell'Ente, ha trasmesso, ai sensi dell'articolo 57 della legge regionale 4 febbraio 2002, n. 8, l'istruttoria, esprimendo parere favorevole all'approvazione del rendiconto per l'esercizio 2022 dell'Azienda Calabria Lavoro;

**Tenuto conto che** le competenze del Dipartimento Economia e Finanze riguardano esclusivamente gli aspetti contabili e che ogni ulteriore ed eventuale verifica in ordine all'attività gestoria dell'Ente non potrà che essere effettuata nelle dovute sedi dal Dipartimento competente per materia (Lavoro) che esercita la vigilanza sulle attività di Azienda Calabria Lavoro;

**Considerato che** sono stati esaminati il Conto del bilancio, lo Stato Patrimoniale e il Conto Economico, da cui si evincono le necessarie corrispondenze delle risultanze economico-patrimoniali con la consistenza dei residui attivi e passivi e il saldo di cassa dell'esercizio 2022;

**Tutto ciò premesso**, si riporta, di seguito, l'esito delle verifiche effettuate rispetto a quanto riportato nel rendiconto di gestione 2022 di Azienda Calabria Lavoro, mediante l'elaborazione di prospetti riepilogativi che evidenziano la sussistenza di:

- le corrispondenze in conto residui e conto competenza tra i risultati finali dell'esercizio 2021 e gli iniziali del 2022;
- l'allineamento tra la gestione finanziaria e le risultanze del conto del tesoriere;
- la quadratura tra impegni e accertamenti registrati nelle partite di giro;
- la correttezza formale della determinazione del Fondo Pluriennale Vincolato (FPV), di parte corrente e capitale, del Fondo Crediti di Dubbia Esigibilità (FCDE) e del Risultato di Amministrazione.

TITOLI DI ENTRATA	RESIDUI ATTIVI FINALI DA RENDICONTO 2021	RESIDUI ATTIVI INIZIALI DA RENDICONTO 2022	RESIDUI DA RESIDUO	ELIMINAZIONE RESIDUI DA RESIDUO	RESIDUI DA RESIDUO FINALI AL 31/12/2022	RESIDUI DA COMPETENZA	TOTALE RESIDUI ATTIVI FINALI RENDICONTO 2022	ACCERTATO	REVERSALI C/RESIDUI	REVERSALI C/COMPETENZA	TOTALE REVERSALI ANNO 2022	CONTO DEL TESORIERE TOTALE INCASSI	DIFFERENZA
TIT. I* - Entrate correnti di natura tributaria e contributiva	€ 0,00	€ 0,00	€ 0,00	€ 0,00	€ 0,00	€ 0,00	€ 0,00	€ 0,00	€ 0,00	€ 0,00	€ 0,00	€ 0,00	€ 0,00
TIT. II* - Trasferimenti correnti	€ 18.573.486,26	€ 18.573.486,26	€ 16.136.991,40	€ 4.567.049,52	€ 11.569.941,88	€ 11.755.517,02	€ 23.325.458,90	€ 24.811.134,35	€ 2.436.494,86	€ 13.055.617,33	€ 15.492.112,19	€ 15.492.112,19	€ 0,00
TIT. III* - Entrate extratributarie	€ 5.457,08	€ 5.457,08	€ 5.457,08	€ 0,00	€ 5.457,08	€ 2.535,82	€ 7.992,90	€ 6.256,03	€ 0,00	€ 3.720,21	€ 3.720,21	€ 3.720,21	€ 0,00
TIT. IV* - Entrate in conto capitale	€ 0,00	€ 0,00	€ 0,00	€ 0,00	€ 0,00	€ 0,00	€ 0,00	€ 0,00	€ 0,00	€ 0,00	€ 0,00	€ 0,00	€ 0,00
TIT. V* - Entrate da riduzione di attività finanziarie	€ 0,00	€ 0,00	€ 0,00	€ 0,00	€ 0,00	€ 0,00	€ 0,00	€ 0,00	€ 0,00	€ 0,00	€ 0,00	€ 0,00	€ 0,00
TIT. VI* - Accensione di prestiti	€ 0,00	€ 0,00	€ 0,00	€ 0,00	€ 0,00	€ 0,00	€ 0,00	€ 0,00	€ 0,00	€ 0,00	€ 0,00	€ 0,00	€ 0,00
TIT. VII* - Anticipazioni da istituto Tesoriere/Cassiere	€ 0,00	€ 0,00	€ 0,00	€ 0,00	€ 0,00	€ 0,00	€ 0,00	€ 0,00	€ 0,00	€ 0,00	€ 0,00	€ 0,00	€ 0,00
TIT. IX* - Entrate per conto di terzi e partite di giro	€ 311.536,98	€ 311.536,98	€ 311.536,98	€ 0,00	€ 311.536,98	€ 215.741,85	€ 527.278,83	€ 2.839.812,22	€ 0,00	€ 2.624.070,37	€ 2.624.070,37	€ 2.624.070,37	€ 0,00
<b>TOTALE</b>	<b>€ 18.890.480,32</b>	<b>€ 18.890.480,32</b>	<b>€ 16.453.985,46</b>	<b>€ 4.567.049,52</b>	<b>€ 11.886.935,94</b>	<b>€ 11.973.794,69</b>	<b>€ 23.860.730,63</b>	<b>€ 27.657.202,60</b>	<b>€ 2.436.494,86</b>	<b>€ 15.683.407,91</b>	<b>€ 18.119.902,77</b>	<b>€ 18.119.902,77</b>	<b>€ 0,00</b>

TITOLI DI SPESA	RESIDUI PASSIVI FINALI DA RENDICONTO 2021	RESIDUI PASSIVI INIZIALI DA RENDICONTO 2022	RESIDUI DA RESIDUO	ELIMINAZIONE RESIDUI DA RESIDUO	RESIDUI DA RESIDUO FINALI AL 31/12/2022	RESIDUI DA COMPETENZA	TOTALE RESIDUI PASSIVI/FINALI RENDICONTO 2022	IMPEGNATO	MANDATI C/RESIDUI	MANDATI C/COMPETENZA	TOTALE MANDATI ANNO 2022	CONTO DEL TESORIERE TOTALE PAGAMENTI	DIFFERENZA
Tit. I <sup>a</sup> - Spese correnti	€ 28.425.292,09	€ 28.425.292,09	€ 16.587.484,10	€ 4.485.124,93	€ 12.102.359,17	€ 16.685.314,57	€ 28.787.673,74	€ 24.680.868,14	€ 11.837.807,99	€ 7.995.553,57	€ 19.833.361,56	€ 19.833.361,56	€ 0,00
Tit. II <sup>a</sup> - Spese in conto capitale	€ 9.500,00	€ 9.500,00	€ 8.351,59	€ 0,00	€ 8.351,59	€ 0,00	€ 8.351,59	€ 238,50	€ 1.148,41	€ 238,50	€ 1.386,91	€ 1.386,91	€ 0,00
Tit. III <sup>a</sup> - Spese per incremento di attività finanziarie	€ 0,00	€ 0,00	€ 0,00	€ 0,00	€ 0,00	€ 0,00	€ 0,00	€ 0,00	€ 0,00	€ 0,00	€ 0,00	€ 0,00	€ 0,00
Tit. IV <sup>a</sup> - Rimborso di prestiti	€ 0,00	€ 0,00	€ 0,00	€ 0,00	€ 0,00	€ 0,00	€ 0,00	€ 0,00	€ 0,00	€ 0,00	€ 0,00	€ 0,00	€ 0,00
Tit. V <sup>a</sup> - Chiusura anticipazioni ricevute da Istituto Tesoriere - Cassiere	€ 0,00	€ 0,00	€ 0,00	€ 0,00	€ 0,00	€ 0,00	€ 0,00	€ 0,00	€ 0,00	€ 0,00	€ 0,00	€ 0,00	€ 0,00
Tit. VII <sup>a</sup> - Spese per conto di terzi e partite di giro	€ 473.512,01	€ 473.512,01	€ 288.576,38	€ 0,00	€ 288.576,38	€ 341.329,95	€ 629.906,33	€ 2.839.012,22	€ 184.935,63	€ 2.497.682,27	€ 2.682.617,90	€ 2.682.617,90	€ 0,00
<b>TOTALE</b>	<b>€ 28.908.304,10</b>	<b>€ 28.908.304,10</b>	<b>€ 16.884.412,07</b>	<b>€ 4.485.124,93</b>	<b>€ 12.399.287,14</b>	<b>€ 17.026.644,52</b>	<b>€ 29.425.931,66</b>	<b>€ 27.520.118,86</b>	<b>€ 12.023.892,03</b>	<b>€ 10.493.474,34</b>	<b>€ 22.517.366,37</b>	<b>€ 22.517.366,37</b>	<b>€ 0,00</b>

Fonte: Sistema di Contabilità COEC

In particolare, per come evidenziato nella sopra esposta tabella, è stata verificata la determinazione dei residui attivi e passivi al 31.12.2022, con particolare attenzione all'esatta corrispondenza tra i dati finali al 31.12.2021 e i dati iniziali all'1.01.2022.

Nello specifico partendo da un saldo iniziale all'1.01.2022, pari a € 18.890.480,32, per i residui attivi ed € 28.908.304,10 per i residui passivi, in conseguenza delle variazioni verificatesi nel corso della gestione 2022, nonché a seguito dell'iscrizione dei residui di nuova formazione, ammontanti rispettivamente ad € 11.973.794,69 per i residui attivi e ad € 17.026.644,52 per i residui passivi, è stata determinata la consistenza finale, della gestione in conto residui, al 31.12.2022, complessivamente in € 23.860.730,63 per i residui attivi ed € 29.425.931,66 per quelli passivi.

Si rileva, inoltre, la corrispondenza della gestione di cassa in termini di mandati e ordinativi d'incasso emessi dall'Ente rispetto alle registrazioni presenti nel conto del tesoriere, con un saldo di cassa che presenta un valore iniziale all'1.01.2022 pari a € 10.542.367,37 e una consistenza finale al 31.12.2022 di € 6.144.903,77.

In particolare, si rilevano pagamenti in conto residui per € 12.023.892,03 e in conto competenza per € 10.493.474,34 per un totale pari a € 22.517.366,37; con riferimento agli incassi risultano emessi ordinativi, rispettivamente, per € 2.436.494,86 in conto residui ed € 15.683.407,91 in conto competenza per un totale pari a € 18.119.902,77.

Preme evidenziare con riferimento alla **gestione di cassa**, se pur prendendo atto delle necessarie quadrature con le risultanze riportate nel conto del tesoriere, per come parificate dall'ente giusto decreto del Commissario Straordinario di Azienda Calabria Lavoro n.32 del 12/04/2024, analogamente a quanto già notato per l'esercizio 2021, si sono riscontrate notevoli difficoltà nelle operazioni di riconciliazione tra le registrazioni presenti nella contabilità dell'ente e le relative scritture di cassa effettuate dal Tesoriere.

Al riguardo occorre evidenziare come le predette criticità sono da ricondurre al fatto che Azienda Calabria Lavoro ha proceduto ad operare in evidente contrasto con il principio contabile di cui al punto 6.3 dell'allegato 4/2 del D.Lgs. 118/2011, il quale afferma che nei soli casi previsti dalla legge è possibile che il tesoriere provveda direttamente al pagamento di somme prima dell'emissione del mandato da parte dell'ente, dovendo però quest'ultimo emettere il relativo mandato a regolarizzo **entro 30 giorni** dall'avvenuto pagamento da parte del tesoriere.

Orbene dalle verifiche fatte si è potuto appurare come Azienda Calabria Lavoro abbia gestito la quasi totalità delle operazioni di cassa senza il preventivo inoltro al tesoriere del relativo mandato di pagamento determinando così la formazione di un notevole numero provvisori di uscita, la cui regolarizzazione, in molti casi, è avvenuta addirittura a distanza di quasi due anni.

**Per quanto sopra si invita l'ente al pieno rispetto dei principi di legge con riferimento alla propria gestione di cassa** richiamando al riguardo l'attenzione sulle responsabilità di natura erariale del Tesoriere, stante le funzioni dallo stesso svolte quale Agente Contabile.



## Fondo Pluriennale Vincolato (FPV)

Circa la verifica della determinazione del Fondo Pluriennale Vincolato (FPV) alla data del 31.12.2022 si evidenziano, di seguito, i valori rilevati nel FPV, sia per la parte relativa alle spese correnti che per la parte relativa alle spese in conto capitale, specificando, inoltre, le quote del fondo originate dai valori in conto residui rispetto a quelli appostati nella competenza:

CASISTICA	DESCRIZIONE	Segno	QUOTA RESIDUI	QUOTA COMPETENZA
		FPV al 01/01/2022	(+)	€ 23.980,25
<b>A</b>	Impegni finanziati nell'esercizio 2022 dal FPV, per come reimputati da prospetto 5/1 e da riaccertamenti ordinari, al netto di economie e reimputazioni agli esercizi successivi al 2022.	(-)	€ 23.980,25	
<b>B</b>	Impegni assunti in esercizi precedenti al 2022 e reimputati a seguito del riaccertamento ordinario dei residui prima al 2022 e, successivamente, al 2023 o esercizi successivi a quest'ultimo.	(+)	€ 0,00	
<b>C</b>	Economie su impegni finanziati da FPV.	(-)	€ 0,00	
	Impegni assunti nel corso del 2022 e imputati a FPV.	(+)		€ 0,00
	Impegni assunti nel 2022 e reimputati in seguito al riaccertamento ordinario dei residui al 2023 ed esercizi successivi a quest'ultimo.	(+)		€ 13.261,50
	<b>SUB – TOTALI</b>		€ 0,00	€ 13.261,50
	<b>TOTALE FPV AL 31/12/2022</b>		<b>€ 13.261,50</b>	
	<b>Di cui Spese Correnti</b>		<b>€ 10.000,00</b>	
	<b>Di cui Spese in Conto Capitale</b>		<b>€ 3.261,50</b>	

Fonte: Sistema di Contabilità COEC

Con riferimento ai suddetti valori occorre fare delle precisazioni circa la formazione del Fondo Pluriennale Vincolato, rilevando, in primo luogo, come lo stesso sia la diretta conseguenza dell'applicazione del *principio della competenza finanziaria potenziata*.

Nello specifico il Fondo Pluriennale Vincolato viene istituito per rappresentare contabilmente la copertura finanziaria - costituita da entrate accertate e imputate nel corso del medesimo esercizio in cui è registrato l'impegno - di quelle spese che, in base al suddetto principio, vengono impegnate nel corso dell'esercizio e imputate agli esercizi successivi.

Il fondo in questione, dunque, evidenzia la distanza temporale intercorrente tra l'acquisizione delle risorse e il loro effettivo impiego.

Ciò posto, occorre evidenziare che, in occasione della procedura di riaccertamento ordinario dei residui, a partire dall'esercizio 2015, a seguito delle reimputazioni dei residui passivi, il fondo si

costituisca sempre, con la sola eccezione del caso in cui, a fronte della reimputazione della spesa, si proceda a reimputare anche un'entrata correlata.

Al fine di dare attuazione al principio contabile applicato concernente la contabilità finanziaria di cui all'allegato 4/2 del decreto legislativo 23 giugno 2011, n. 118, l'Azienda Calabria Lavoro ha provveduto al riaccertamento dei residui attivi e passivi, verificando, ai fini del rendiconto, le ragioni del loro mantenimento.

A riguardo, sulla base di quanto attestato dall'Ente in questione, giusto decreto del Commissario n. 33 del 12/04/2024, emerge che:

- è stata condotta un'analisi sui valori degli accertamenti di entrata e degli impegni di spesa, sulla base dell'articolo 3, comma 4, del decreto legislativo 23 giugno 2011, n. 118, e del principio contabile concernente la contabilità finanziaria di cui all'allegato 4/2 al medesimo decreto;
- a seguito del riaccertamento ordinario 2022 dei residui attivi e passivi risultano mantenuti in conto residui, e riportati all'1.01.2023, complessivamente € 23.860.730,63 per i residui attivi ed € 29.425.931,66 per quelli passivi;
- si rileva la reimputazione di residui passivi all'esercizio 2023, senza la contestuale reimputazione di eventuali corrispondenti residui attivi, per € 13.261,50 da cui si determina un conseguente FPV alla data del 31/12/2022 per pari importo, a conferma di quanto riportato nel precedente prospetto.

Di seguito si riporta una tabella in cui sono esposti i residui passivi dell'Ente che, per come definiti nella procedura di riaccertamento ordinario dei residui, sono stati reimputati e, in quanto tali, hanno alimentato il FPV.

Il prospetto consente di evidenziare che il FPV, alla data del 31.12.2022, risulta formalmente coincidente con quello determinato dall'Ente, presentando un ammontare complessivo pari ad € 13.261,50, di cui € 10.000 di parte corrente ed € 3.261,50 di parte capitale.

ANNO IMPEGNO	NUMERO IMPEGNO	TITOLO	ESERCIZIO DI REIMPUTAZIONE	NUMERO IMPEGNO DA REIMPUTAZIONE	IMPORTO DIFFERITO	VERIFICA SE L'IMPORTO E' DIFFERITO CONTESTUALMENTE AD UN CORRELATO ACCERTAMENTO	FPV TOTALE AL 31/12/2022	FPV AL 31/12/2022 PARTE CORRENTE	FPV AL 31/12/2022 PARTE CAPITALE
2022	132	1	2023	139	€ 296.720,00	€ 296.720,00	€ 0,00	€ 0,00	€ 0,00
2022	133	1	2023	140	€ 9.640,00	€ 9.640,00	€ 0,00	€ 0,00	€ 0,00
2022	134	1	2023	141	€ 5.580,00	€ 5.580,00	€ 0,00	€ 0,00	€ 0,00
2022	135	1	2023	142	€ 12.000,00	€ 12.000,00	€ 0,00	€ 0,00	€ 0,00
2022	136	1	2023	143	€ 36.600,00	€ 36.600,00	€ 0,00	€ 0,00	€ 0,00
2022	152	2	2023	144	€ 1.261,50	€ 0,00	€ 1.261,50	€ 0,00	€ 1.261,50
2022	161	1	2023	145	€ 2.760.000,00	€ 2.760.000,00	€ 0,00	€ 0,00	€ 0,00
2022	163	1	2023	146	€ 55.200,00	€ 55.200,00	€ 0,00	€ 0,00	€ 0,00
2022	205	1	2023	147	€ 2.000,00	€ 0,00	€ 2.000,00	€ 2.000,00	€ 0,00
2022	209	2	2023	148	€ 2.000,00	€ 0,00	€ 2.000,00	€ 0,00	€ 2.000,00
2022	210	1	2023	149	€ 5.000,00	€ 0,00	€ 5.000,00	€ 5.000,00	€ 0,00
2022	215	1	2023	150	€ 3.000,00	€ 0,00	€ 3.000,00	€ 3.000,00	€ 0,00
2022	216	1	2023	151	€ 82.000,00	€ 82.000,00	€ 0,00	€ 0,00	€ 0,00
2022	217	1	2023	152	€ 20.000,00	€ 20.000,00	€ 0,00	€ 0,00	€ 0,00
2022	218	1	2023	153	€ 30.000,00	€ 30.000,00	€ 0,00	€ 0,00	€ 0,00
<b>TOTALE</b>					<b>€ 3.321.001,50</b>	<b>€ 3.307.740,00</b>	<b>€ 13.261,50</b>	<b>€ 10.000,00</b>	<b>€ 3.261,50</b>

Fonte: Sistema di Contabilità COEC

Sulla base delle sopra esposte verifiche dal sistema informativo COEC, stante quanto attestato dall'Ente, sembrerebbe sussistere la formale correttezza della procedura del riaccertamento ordinario dei residui e, a seguito di ciò, della determinazione del FPV e del risultato di amministrazione dell'esercizio 2022.

Al fine di una completa disamina del Fondo Pluriennale Vincolato è possibile verificare per tutti quegli impegni che, in apertura dell'esercizio 2022, figuravano come coperti da FPV, gli effetti che gli stessi hanno determinato nella formazione del fondo in questione alla data del 31.12.2022 (quota FPV originata da impegni assunti in esercizi precedenti al 2022), facendo riferimento alle tre casistiche identificate, i cui totali sono riportati nella precedente tabella di determinazione del FPV, che di seguito si specificano:

### **Casistica A**

Impegni finanziati nell'esercizio 2022 dal FPV, per come reimputati da allegato 5/1 e da riaccertamenti ordinari, al netto di economie e reimputazioni agli esercizi successivi al 2022.

### **Casistica B**

Impegni assunti in esercizi precedenti al 2022 e reimputati a seguito del riaccertamento ordinario dei residui prima al 2022 e, successivamente, al 2022 o esercizi successivi.

### **Casistica C**

Economie su impegni finanziati da FPV.

Di seguito si riportano delle tabelle di raccordo rispetto ai totali rilevati, con riferimento alla sola casistica di cui alla lettera "A", non riscontrando alcuna evidenza per "B" e "C":

ANNO IMPEGNO	NUMERO IMPEGNO	CASISTICA	TITOLO	ESERCIZIO FINALE DI REIMPUTAZIONE	NUMERO IMPEGNO A SEGUITO REIMPUTAZIONE	MISSIONE PROGRAMMA	IMPORTI
2021	185	A	1	2022	129	U.01.10	€ 2.300,49
2021	55	A	1	2022	123	U.01.10	€ 1.112,62
2021	223	A	1	2022	124	U.01.11	€ 1.400,00
2021	336	A	1	2022	139	U.01.10	€ 15.000,00
2021	337	A	1	2022	140	U.01.10	€ 3.281,05
2021	338	A	1	2022	141	U.01.10	€ 886,09
						<b>Totale</b>	<b>€ 23.980,25</b>

Fonte: Sistema di Contabilità COEC

I suddetti importi, per come riepilogati nella sopra esposta tabella, coincidono con i corrispondenti valori di cui al prospetto inerente la composizione del FPV per missioni e programmi di cui all'allegato 10 del decreto legislativo 23 giugno 2011, n.118, per come riportato dall'Ente nelle risultanze di cui al rendiconto di gestione in esame.

In conclusione, sulla base delle sopra esposte verifiche, stante quanto attestato dall'Ente, sembrerebbe sussistere la formale correttezza della procedura del riaccertamento ordinario dei residui nonché della determinazione sia del FPV, sia del risultato di amministrazione alla data del 31.12.2022.

### **Risultato di amministrazione**

Verificata la formale correttezza della procedura del riaccertamento ordinario condotta dall'Ente, così come la quantificazione del FPV di spesa alla data del 31.12.2022, di seguito si espone l'analisi nel dettaglio relativa alla determinazione del risultato di amministrazione conseguito dall'Azienda, sulla base delle risultanze contabili di cui al rendiconto di gestione oggetto della presente istruttoria.

Nello specifico dalla verifica del suddetto risultato, è emersa la consistenza iniziale di cassa, gli incassi e i pagamenti complessivamente effettuati nell'esercizio in conto competenza e in conto residui, il saldo di cassa alla data del 31.12.2022, il totale complessivo delle somme rimaste da

riscuotere (*residui attivi*) e di quelle rimaste da pagare (*residui passivi*), nonché l'ammontare del FPV per spese correnti e in conto capitale, per come di seguito evidenziato:

<b>QUADRO RIASSUNTIVO DELLA GESTIONE DI CASSA AZIENDA CALABRIA LAVORO</b>							
<b>ESERCIZIO FINANZIARIO 2022</b>							
<b>Indicazioni</b>		<b>Residui</b>		<b>Competenze</b>			<b>Totali</b>
<b>Riscossioni</b>		€ 2.436.494,86		€ 15.683.407,91		€	18.119.902,77
<b>Pagamenti</b>		€ 12.023.892,03		€ 10.493.474,34		€	22.517.366,37
<b>Saldo di cassa presso il Tesoriere al 31.12.2022</b>				<b>Differenza d'Esercizio</b>		-€	4.397.463,60
				<b>Fondo di cassa presso il Tesoriere al 01.01.2022</b>		€	10.542.367,37
				<b>Avanzo di cassa al 31.12.2022</b>		€	6.144.903,77

<b>AZIENDA CALABRIA LAVORO ES. FIN. 2021</b>							
<b>QUADRO RIASSUNTIVO DELLA GESTIONE FINANZIARIA (CALCOLO AVANZO DI AMMINISTRAZIONE EX D.Lgs. 118/2011)</b>							
<b>Indicazioni</b>		<b>Residui</b>		<b>Competenze</b>			<b>Totali</b>
<b>Riscossioni</b>		€ 2.436.494,86		€ 15.683.407,91		€	18.119.902,77
<b>Pagamenti</b>		€ 12.023.892,03		€ 10.493.474,34		€	22.517.366,37
				<b>Differenza d'Esercizio</b>		-€	4.397.463,60
				<b>Fondo Cassa al 01.01.2022</b>		€	10.542.367,37
				<b>Avanzo di cassa al 31.12.2022</b>		€	6.144.903,77
		<b>Residui Attivi</b>				€	23.860.730,63
		<b>Totale</b>				€	30.005.634,40
		<b>Residui Passivi</b>				€	29.425.931,66
		<b>Fondo Pluriennale Vincolato per Spese Correnti</b>				€	10.000,00
		<b>Fondo Pluriennale Vincolato per Spese in Conto Capitale</b>				€	3.261,50
		<b>Avanzo d'Amministrazione al 31.12.2022</b>				€	566.441,24

<b>AZIENDA CALABRIA LAVORO ESERCIZIO FINANZIARIO 2022</b>							
<b>QUADRO RIASSUNTIVO DELLA SITUAZIONE AMMINISTRATIVA (CALCOLO AVANZO DI AMMINISTRAZIONE CON METODO STATICO)</b>							
							<i>Importi</i>
<b>Avanzo d'Amministrazione al 01/01/2022</b>						€	500.563,34
<b>Entrate accertate nell'anno</b>						€	27.657.202,60
<b>Eliminazione o Aumento di residui attivi</b>						€	4.567.049,52
				<b>Totale attivo</b>		€	23.590.716,42
<b>Spese Impegnate nell'Anno</b>						€	27.520.118,86
<b>Eliminazione di residui passivi</b>						€	4.485.124,93
				<b>Totale passivo</b>		€	23.034.993,93
		<b>Fondo Pluriennale Vincolato per Spese Correnti</b>				€	10.000,00
		<b>Fondo Pluriennale Vincolato per Spese in Conto Capitale</b>				€	3.261,50
		<b>Fondo Pluriennale Vincolato al 01.01.2022</b>				€	23.980,25
		<b>Avanzo d'Amministrazione al 31.12.2022</b>				€	566.441,24

Fonte: Sistema di Contabilità COEC

Il suddetto risultato gestionale, per come evidenziato nelle sopra esposte tabelle, è stato verificato tramite l'applicazione del metodo di calcolo finanziario ovvero partendo dal risultato iniziale di cassa all'1.01.2022, sommando a quest'ultimo le riscossioni e sottraendo i pagamenti, aggiungendo i residui attivi e sottraendo i residui passivi, nonché sottraendo il FPV, per come determinato rispettivamente per le spese correnti e in conto capitale, si determina il risultato di amministrazione al 31.12.2022.

Negli stessi termini, a riprova della correttezza del suddetto risultato, è stato calcolato l'avanzo di amministrazione con il cosiddetto metodo di calcolo statico.

Partendo dal risultato di amministrazione all'1.01.2022, si sommano le entrate accertate e si sottraggono le spese impegnate nonché, rispettivamente, per i residui eliminati, si sottraggono i residui attivi e si sommano quelli passivi; per il FPV, si somma la variazione intervenuta a quest'ultimo tra il valore risultante all'1.01.2022 e quello al 31.12.2022.

I due metodi determinano il medesimo risultato.

Il risultato di amministrazione conseguito dall'Ente, per come sopra verificato, deve essere ulteriormente analizzato alla luce delle nuove regole contabili introdotte dalla cosiddetta armonizzazione dei bilanci, al fine di evidenziare al netto delle quote accantonate, vincolate e destinate agli investimenti, se sussiste un effettivo avanzo di amministrazione in termini di una quota residua disponibile, posto che, qualora quest'ultima risulti negativa, l'Ente si troverebbe in disavanzo.

Di seguito si riporta apposita tabella esemplificativa della composizione del risultato di amministrazione di Azienda Calabria Lavoro alla data del 31.12.2022:

<b>Composizione del risultato di amministrazione al 31.12.2022</b>	
<b>Risultato di amministrazione al 31 dicembre 2022 (A)</b>	<b>566441,24</b>
<b>Parte accantonata</b>	
Fondo crediti di dubbia esigibilità al 31/12/2022	€ 0,00
Accantonamento residui perenti al 31/12/2022 (solo per le regioni)	€ 63.621,90
Fondo anticipazioni liquidità DL 35 del 2013 e successive modifiche e rifinanziamenti	€ 0,00
Fondo perdite società partecipate	€ 0,00
Fondo contenzioso	€ 96.000,00
Altri accantonamenti	€ 16.262,47
<b>Totale parte accantonata (B)</b>	<b>€ 175.884,37</b>
<b>Parte vincolata</b>	
Vincoli derivanti da leggi e dai principi contabili	€ 0,00
Vincoli derivanti da trasferimenti	€ 0,00
Vincoli derivanti dalla contrazione di mutui	€ 0,00
Vincoli formalmente attribuiti dall'ente	€ 0,00
Altri vincoli	€ 0,00
<b>Totale parte vincolata (C)</b>	<b>€ 0,00</b>
<b>Parte destinata agli investimenti</b>	
<b>Totale parte destinata agli investimenti (D)</b>	<b>€ 0,00</b>
<b>Totale parte disponibile (E=A-B-C-D)</b>	<b>€ 390.556,87</b>
<b>Se E è negativo, tale importo è iscritto tra le spese del bilancio di previsione come disavanzo da ripianare</b>	

Fonte Sistema informativo COEC

Con riferimento alla “**quota disponibile del risultato di amministrazione**”, è possibile verificare, sulla base delle informazioni ricavabili dalle risultanze contabili, oggetto della presente istruttoria,

nonché da quanto attestato dall'Ente, se le relative parti accantonate e vincolate, per come evidenziate nella sopra esposta tabella, sono formalmente corrette.

A riguardo circa la “**quota accantonata del risultato di amministrazione**”, nel rispetto della continuità con le risultanze di bilancio dell'esercizio precedente al 2022, occorre rilevare in che termini sono variati gli accantonamenti costituiti in occasione della determinazione del risultato di amministrazione 2021, ovvero se tali quote sono state correttamente applicate in conto del bilancio 2022 o, qualora sono state in parte o totalmente azzerate, se sono riscontrabili quegli accadimenti che hanno determinato il decadimento degli accantonamenti in precedenza previsti, liberando così le relative risorse in termini di una maggiore quota disponibile dell'avanzo di amministrazione.

A riguardo si rileva quanto segue:

- circa l'accantonamento dei residui perenti, alla data del 31.12.2022, la stessa risulta pari a € 63.621,90, di eguale importo rispetto all'esercizio precedente, non essendo avvenuta alcuna variazione sui perenti nel corso dell'esercizio 2022.
- Circa la determinazione del Fondo Crediti Dubbia Esigibilità (FCDE), occorre precisare che la creazione dello stesso fa riferimento al rispetto del principio contabile applicato concernente la contabilità finanziaria di cui allegato 4/2, punto 3.3. del decreto legislativo 23 giugno 2011, n. 118, il quale prevede che le entrate di dubbia e difficile esazione sono accertate per l'intero importo del credito, anche se non è certa la loro riscossione integrale.

Si ottiene, dunque, che per le entrate di dubbia e difficile esazione è vietato il cosiddetto accertamento per cassa.

L'accertamento per cassa, difatti, seppure in termini di bilancio consente il mantenimento dell'equilibrio, non permette la corretta rappresentazione della capacità dell'Ente di riscuotere le proprie entrate e non evidenzia i reali rapporti creditori che l'Ente vanta nei confronti della P.A. e di altri soggetti terzi.

In termini consequenziali si ha che, l'obbligo di accertare le entrate per il loro intero ammontare neutralizzando la quota di dubbio incasso con il FCDE, impedisce l'utilizzo di entrate esigibili e, nel contempo, di dubbia e difficile esazione, a copertura di spese reali.

Per tali poste attive è obbligatorio effettuare un accantonamento al Fondo Crediti di Dubbia Esigibilità nel bilancio di previsione e vincolare una quota del risultato di amministrazione in sede di rendiconto.

Dall'analisi dei dati del rendiconto in oggetto, il **FCDE dell'Ente risulta quantificato con uno stanziamento pari a zero**.

A riguardo si rappresenta che, dall'esame del conto del bilancio 2022 dell'Azienda Calabria Lavoro, non sembrerebbero sussistere voci di entrata tali da rendere necessaria la valorizzazione del fondo in questione.

Nello specifico, da un'analisi dei titoli di entrata, non si rilevano voci che potrebbero rientrare nel computo del fondo in questione.

In particolare rispetto alle risorse allocate al Titolo II°, essendo certa la loro esigibilità ed avendo una corrispondente previsione di spesa nel bilancio regionale non originano alcuna procedura di svalutazione.

In relazione, invece, alle esigue risorse presenti al titolo III°, si rileva come le stesse facciano riferimento a recuperi e rimborsi non rientranti in alcun processo di svalutazione delle relative voci di credito e, in quanto tali, non accantonate a FCDE.

Circa la voce di accantonamento relativa al “Fondo contenzioso”, sulla base di quanto rilevato dai competenti uffici dell'Ente in merito ai contenziosi pendenti alla data del 31/12/2022, lo stesso risulta quantificato in € 96.000 di eguale importo rispetto all'esercizio precedente ed è riferito, per come espressamente riportato nella relazione del Commissario Straordinario allegata al rendiconto, quanto ad euro 64.000 alla indennità di risultato del Commissario p.t. nonché ad altro contenzioso in corso e ad euro 28.639,54 riferiti ai compensi erogati nel 2018 in favore del

Commissario Straordinario Generale protempore e decurtati a seguito della applicazione della L.r. 22/2010.

Con riferimento alla voce "Altri accantonamenti", valorizzata per € 16.262,47, si precisa che la stessa risulta composta, per come si evince dall'allegato a1) "*Elenco analitico delle risorse accantonate nel risultato di amministrazione*" dalla voce che fa riferimento, per come esplicitato nella relazione del Commissario Straordinario e nella relazione del Revisore Unico, al Fondo di garanzia per Debiti Commerciali previsto dalla legge 30 dicembre 2018 n.145.

Preme, infine, evidenziare come i suddetti valori risultino pienamente coincidenti con quanto esposto nella specifica tabella analitica (a/1) a dimostrazione delle risorse accantonate del risultato di amministrazione, introdotta nell'allegato 10 di cui al decreto legislativo 23 giugno 2011, n. 118 a partire dal rendiconto di gestione 2019, per come allegata nel rendiconto stesso.

Riguardo la "**quota vincolata del risultato di amministrazione**", analogamente a quanto rilevato nel precedente esercizio 2021, la stessa non risulta valorizzata.

Poste le risultanze sopra esposte sulle quote accantonate e vincolate di cui al risultato di amministrazione 2022 di Azienda Calabria Lavoro, la quota disponibile calcolata dall'Ente presenterebbe un importo di € 390.556,87.

A riguardo, ai sensi dell'articolo 42, comma 6 del decreto legislativo 23 giugno 2011, n.118, si ricorda che la quota in questione potrebbe essere utilizzata solo a seguito dell'approvazione in via definitiva, da parte del Consiglio regionale, del presente rendiconto di gestione 2022, esclusivamente per le finalità di seguito indicate, in ordine di priorità:

- a) per la copertura dei debiti fuori bilancio;
- b) per i provvedimenti necessari per la salvaguardia degli equilibri di bilancio ove non possa provvedersi con mezzi ordinari;
- c) per il finanziamento di spese di investimento;
- d) per il finanziamento delle spese correnti a carattere non permanente;
- e) per l'estinzione anticipata dei prestiti.

## Le risultanze della contabilità economico-patrimoniale

Con riferimento all'analisi delle risultanze contabili di natura economico – patrimoniale riportate da Azienda Calabria Lavoro, occorre, innanzitutto, fare delle precisazioni rispetto ai meccanismi e alle nozioni che devono essere alla base di una corretta contabilizzazione dell'attività di gestione svolta dall'Ente.

L'articolo 2 del decreto legislativo 23 giugno 2011, n. 118 prevede, per gli Enti in contabilità finanziaria, l'adozione di un sistema contabile integrato che garantisca la rilevazione unitaria dei fatti gestionali nei loro profili finanziario ed economico-patrimoniale.

Nell'ambito di tale sistema integrato, la contabilità economico-patrimoniale affianca la contabilità finanziaria, che costituisce il sistema contabile principale e fondamentale per fini autorizzatori e di rendicontazione dei risultati della gestione finanziaria, per rilevare i costi/oneri e i ricavi/proventi derivanti dalle transazioni poste in essere da un'amministrazione pubblica (come definite nell'ambito del principio applicato della contabilità finanziaria).

In particolare, con riferimento ai prospetti contenenti le risultanze economico-patrimoniali, si ha che il conto economico consente di rappresentare le "*utilità economiche*" acquisite ed impiegate nel corso dell'esercizio, anche se non direttamente misurate dai relativi movimenti finanziari; lo Stato Patrimoniale invece, consente di rilevare "*variazioni del patrimonio dell'Ente*" che costituiscono un indicatore dei risultati della gestione.

La contabilità economico-patrimoniale consente, altresì, l'elaborazione del bilancio consolidato dell'amministrazione pubblica con i propri enti e organismi strumentali, aziende e società.

Le transazioni delle pubbliche amministrazioni che si sostanziano in operazioni di scambio sul mercato (*acquisizione e vendita*) danno luogo a costi sostenuti e ricavi conseguiti, mentre quelle che non consistono in operazioni di scambio propriamente dette, in quanto più strettamente conseguenti ad attività istituzionali ed erogative (*tributi, contribuzioni, trasferimenti di risorse, prestazioni, servizi, altro*), danno luogo ad oneri sostenuti e proventi conseguiti.

L'integrazione dei sistemi di contabilità finanziaria ed economico-patrimoniale è favorita anche dall'adozione del piano dei conti integrato di cui all'articolo 4 del decreto legislativo 23 giugno 2011, n.118.

Fatte tali premesse, di seguito si analizzano le risultanze del Conto economico e dello Stato patrimoniale di Azienda Calabria Lavoro, di cui all'allegato 10 del decreto legislativo 23 giugno 2011, n.118, per come approvati con decreto n.35 del 14/04/2024 del Commissario Straordinario dell'Azienda, al fine di verificare se i valori riportati risultano correttamente registrati rispetto alle correlate voci di entrata e di spesa di cui al conto del bilancio 2022, sulla base delle regole di cui al principio contabile applicato concernente la contabilità economico – patrimoniale degli enti in contabilità finanziaria di cui all'allegato 4/3 del decreto legislativo 23 giugno 2011, n.118 e dell'allegata matrice di correlazione.

Si riportano di seguito appositi prospetti riepilogativi formulati sulla base dei dati presenti nel sistema informativo di contabilità *Co.Ec.* in uso all'Azienda Calabria Lavoro:



CONTO DEL BILANCIO FINANZIARIO					ANALISI CONTO ECONOMICO					ANALISI STATO PATRIMONIALE ATTIVO				
Titolo	Tipologia	Categoria	Capitolo	Descrizione	Voce	Descrizione	Accertato	Ricavo	Differenza	Voce	Descrizione	Residui Attivi Finali 2022	Attivo S.P. Chiusura 2022	Differenza
2	101			Trasferimenti correnti	A 3	Proventi da trasferimenti e contributi - Proventi trasferimenti correnti	€ 24.551.534,35	€ 24.565.424,60	-€ 13.890,25	A C II 2 (a)	Attivo circolante - Crediti per trasferimenti e contributi - Crediti verso Amministrazioni pubbliche	€ 19.803.537,60	€ 19.803.537,60	€ 0,00
2	105			Trasferimenti correnti	A 3	Proventi da trasferimenti e contributi - Proventi trasferimenti correnti	€ 259.600,00	€ 259.600,00	€ 0,00	A C II 2 (d)	Attivo circolante - Crediti per trasferimenti e contributi - Crediti verso Unione Europea	€ 3.521.921,30	€ 3.521.921,30	€ 0,00
3	300			Interessi attivi	C 20	Altri proventi finanziari	€ 7,82	€ 7,82	€ 0,00	A C II 4 (c)	Attivo circolante - Crediti - Altri crediti - Altri	€ 0,00	€ 0,00	€ 0,00
3	500			Rimborsi e altre entrate correnti	A 8	Altri ricavi e proventi diversi	€ 6.248,21	€ 6.248,21	€ 0,00	A C II 4 (c)	Attivo circolante - Crediti - Altri crediti - Altri	€ 7.992,90	€ 7.992,90	€ 0,00
9	100			Entrate per partite di giro- Ritenute su redditi da lavoro dipendente- Ritenute erariali						A C II 4 (c)	Attivo circolante - Crediti - Altri crediti - Altri	€ 527.278,83	€ 527.278,83	€ 0,00
						<b>Totale</b>	<b>€ 24.817.390,38</b>	<b>€ 24.831.280,63</b>	<b>-€ 13.890,25</b>		<b>Totale</b>	<b>€ 23.860.730,63</b>	<b>€ 23.860.730,63</b>	<b>€ 0,00</b>

CONTO DEL BILANCIO FINANZIARIO					ANALISI CONTO ECONOMICO						ANALISI STATO PATRIMONIALE PASSIVO				
Titolo	Macroaggregato	Titolo	Macroaggregato	Capitolo V° livello	Descrizione	Voce	Descrizione	Impegnato	Costo	Differenza	Voce	Descrizione	Residui Passivi Finali 2022	Passivo S.P. Chiusura 2022	Differenza
1	1.01	1	1.01	1.01.01.01.001	Arretrati per anni precedenti corrisposti al personale a tempo indeterminato	E25 b)	Arretrati per anni precedenti corrisposti al personale a tempo indeterminato	€ 29.327,83	€ 29.327,83	€ 0,00	P D 5 (d)	Altri debiti	€ 29.784,83	€ 29.784,83	€ 0,00
1	1.01	1	1.01	1.01.01.01.002	Voci stipendiali corrisposte al personale a tempo indeterminato	B 13	Personale	€ 4.768.112,62	€ 4.768.112,62	€ 0,00	P D 5 (d)	Altri debiti	€ 494.770,97	€ 494.770,97	€ 0,00
1	1.01	1	1.01	1.01.01.01.004	Indennità ed altri compensi, esclusi i rimborsi spesa per missione, corrisposti al personale a tempo indeterminato	B 13	Personale	€ 10.672,17	€ 10.672,17	€ 0,00	P D 5 (d)	Altri debiti	€ 10.672,17	€ 10.672,17	€ 0,00
1	1.01	1	1.01	1.01.01.01.006	Voci stipendiali corrisposte al personale a tempo determinato	B 13	Personale	€ 856.500,00	€ 856.500,00	€ 0,00	P D 5 (d)	Altri debiti	€ 60.851,45	€ 60.851,45	€ 0,00
1	1.01	1	1.01	1.01.01.01.008	Indennità ed altri compensi, esclusi i rimborsi spesa documentati per missione, corrisposti al personale a tempo determinato	B 13	Personale	€ 0,00	€ 0,00	€ 0,00	P D 5 (d)	Debiti per compensi per la produttività e altre indennità per il personale non dirigente a tempo determinato	€ 19.500,00	€ 19.500,00	€ 0,00
1	1.01	1	1.01	1.01.01.02.999	Altri costi del personale n.a.c.	B 13	Personale	€ 128.800,00	€ 128.800,00	€ 0,00	P D 5 (d)	Altri debiti verso il personale dipendente	€ 126.716,67	€ 126.716,67	€ 0,00
1	1.01	1	1.01	1.01.02.01.001	Contributi obbligatori per il personale	B 13	Personale	€ 1.729.153,79	€ 1.729.153,79	€ 0,00	P D 5 (b)	Altri debiti verso istituti previdenza e sicurezza sociale	€ 2.829.928,75	€ 2.829.928,75	€ 0,00
1	1.01	1	1.01	1.01.02.01.999	Altri contributi sociali effettivi n.a.c.	B 13	Personale	€ 65.807,27	€ 65.807,27	€ 0,00	P D 5 (b)	Altri debiti verso istituti previdenza e sicurezza sociale	€ 28.203,73	€ 28.203,73	€ 0,00
1	1.02	1	1.02	1.02.01.01.001	Imposta regionale sulle attività produttive (IRAP)	26	Imposte	€ 395.055,09	€ 395.055,09	€ 0,00	P D 5 (a)	Altri debiti tributari	€ 1.446.297,92	€ 1.446.297,92	€ 0,00
1	1.02	1	1.02	1.02.01.06.001	Tassa e/o tariffa smaltimento rifiuti solidi urbani	B 18	Oneri diversi di gestione	€ 1.000,00	€ 1.000,00	€ 0,00	P D 5 (a)	Altri debiti tributari	€ 2.500,00	€ 2.500,00	€ 0,00
1	1.02	1	1.02	1.02.01.99.999	Imposte, tasse e proventi assimilati a carico dell'ente n.a.c.	B 18	Oneri diversi di gestione	€ 5.000,00	€ 5.000,00	€ 0,00	P D 5 (a)	Altri debiti tributari	€ 0,00	€ 0,00	€ 0,00
1	1.03	1	1.03	1.03.01.01.001	Giornali e riviste	B 9	Acquisto di materie prime e/o beni di consumo	€ 2.500,00	€ 2.500,00	€ 0,00	P D 2	Debiti verso fornitori	€ 2.500,00	€ 2.500,00	€ 0,00
1	1.03	1	1.03	1.03.01.01.002	Pubblicazioni	B 9	Acquisto di materie prime e/o beni di consumo	€ 0,00	€ 0,00	€ 0,00	P D 2	Debiti verso fornitori	€ 41.080,00	€ 41.080,00	€ 0,00
1	1.03	1	1.03	1.03.01.02.001	Carta, cancelleria e stampati	B 9	Acquisto di materie prime e/o beni di consumo	€ 1.400,00	€ 1.400,00	€ 0,00	P D 2	Debiti verso fornitori	€ 13.981,43	€ 13.981,43	€ 0,00
1	1.03	1	1.03	1.03.01.02.006	Altri beni di consumo - materiale informatico	B 9	Acquisto di materie prime e/o beni di consumo	€ 3.300.000,00	€ 3.300.000,00	€ 0,00	P D 2	Debiti verso fornitori	€ 3.310.857,66	€ 3.310.857,66	€ 0,00
1	1.03	1	1.03	1.03.01.02.999	Altri beni e materiali di consumo n.a.c.	B 9	Acquisto di materie prime e/o beni di consumo	€ 2.000,00	€ 2.000,00	€ 0,00	P D 2	Debiti verso fornitori	€ 143.963,46	€ 143.963,46	€ 0,00

1	1.03	1	1.03	1.03.02.01.008	Compensi agli organi istituzionali di revisione, di controllo ed altri incarichi istituzionali dell'amministrazione	B 10	Prestazione di servizi	€ 20.019,99	€ 20.019,99	€ 0,00	P D 5 (d)	Altri debiti	€ 16.015,99	€ 16.015,99	€ 0,00
1	1.03	1	1.03	1.03.02.02.002	Indennità di missione e di trasferta	B 10	Prestazione di servizi	€ 9.500,00	€ 9.500,00	€ 0,00	P D 5 (d)	Altri debiti	€ 14.607,36	€ 14.607,36	€ 0,00
1	1.03	1	1.03	1.03.02.02.999	Acquisto di servizi - Altre spese, per relazioni pubbliche, convegni e mostre, pubblicità n.a.c	B 10	Prestazione di servizi	€ 0,00	€ 0,00	€ 0,00	P D 2	Debiti verso fornitori	€ 0,00	€ 0,00	€ 0,00
1	1.03	1	1.03	1.03.02.04.999	Altre spese per formazione e addestramento n.a.c.	B 10	Prestazione di servizi	€ 0,00	€ 0,00	€ 0,00	P D 2	Debiti verso fornitori	€ 0,00	€ 0,00	€ 0,00
1	1.03	1	1.03	1.03.02.07.006	Licenze d'uso per software	B 11	Utilizzo beni di terzi	€ 800,00	€ 800,00	€ 0,00	P D 2	Debiti verso fornitori	€ 800,00	€ 800,00	€ 0,00
1	1.03	1	1.03	1.03.02.09.001	Manutenzione ordinaria e riparazioni di mezzi di trasporto ad uso civile, di sicurezza e ordine pubblico	B 10	Prestazione di servizi	€ 1.500,00	€ 1.500,00	€ 0,00	P D 2	Debiti verso fornitori	€ 1.500,00	€ 1.500,00	€ 0,00
1	1.03	1	1.03	1.03.02.09.004	Manutenzione ordinaria e riparazioni di impianti e macchinari	B 10	Prestazione di servizi	€ 1.440,00	€ 1.440,00	€ 0,00	P D 2	Debiti verso fornitori	€ 1.158,18	€ 1.158,18	€ 0,00
1	1.03	1	1.03	1.03.02.10.001	Incarichi libero professionali di studi, ricerca e consulenza	B 10	Prestazione di servizi	€ 10.900,00	€ 10.900,00	€ 0,00	P D 5 (d)	Altri debiti	€ 509.485,58	€ 509.485,58	€ 0,00
1	1.03	1	1.03	1.03.02.10.003	Cosulenze - Incarichi a società di studi, ricerca e consulenza	B 10	Prestazione di servizi	€ 0,00	€ 0,00	€ 0,00	P D 5 (d)	Altri debiti	€ 0,00	€ 0,00	€ 0,00
1	1.03	1	1.03	1.03.02.11.006	Patrocinio legale	B 10	Prestazione di servizi	€ 10.000,00	€ 10.000,00	€ 0,00	P D 5 (d)	Altri debiti	€ 11.652,76	€ 11.652,76	€ 0,00
1	1.03	1	1.03	1.03.02.11.999	Altre prestazioni professionali e specialistiche n.a.c.	B 10	Prestazione di servizi	€ 5.000,00	€ 5.000,00	€ 0,00	P D 5 (d)	Altri debiti	€ 10.440,00	€ 10.440,00	€ 0,00
1	1.03	1	1.03	1.03.02.12.002	Quota LSU in carico all'ente	B 10	Prestazione di servizi	€ 0,00	€ 0,00	€ 0,00	P D 5 (d)	Altri debiti	€ 214.574,65	€ 214.574,65	€ 0,00
1	1.03	1	1.03	1.03.02.12.003	Collaborazioni coordinate e a progetto	B 10	Prestazione di servizi	€ 0,00	€ 0,00	€ 0,00	P D 5 (d)	Altri debiti	€ 1.309.568,41	€ 1.309.568,41	€ 0,00
1	1.03	1	1.03	1.03.02.12.999	Altre forme di lavoro flessibile n.a.c.	B 10	Prestazione di servizi	€ 6.478.355,31	€ 6.478.355,31	€ 0,00	P D 5 (d)	Altri debiti	€ 7.164.035,25	€ 7.164.035,25	€ 0,00
1	1.03	1	1.03	1.03.02.13.002	Servizi di pulizia e lavanderia	B 10	Prestazione di servizi	€ 25.360,00	€ 25.360,00	€ 0,00	P D 2	Debiti verso fornitori	€ 8.903,43	€ 8.903,43	€ 0,00
1	1.03	1	1.03	1.03.02.13.005	Servizi ausiliari a beneficio del personale	B 10	Prestazione di servizi	€ 0,00	€ 0,00	€ 0,00	P D 2	Debiti verso fornitori	€ 16.577,99	€ 16.577,99	€ 0,00
1	1.03	1	1.03	1.03.02.13.999	Altri servizi ausiliari n.a.c.	B 10	Prestazione di servizi	€ 0,00	€ 0,00	€ 0,00	P D 2	Debiti verso fornitori	€ 107.849,46	€ 107.849,46	€ 0,00
1	1.03	1	1.03	1.03.02.17.002	Oneri per servizio di tesoreria	B 10	Prestazione di servizi	€ 6.000,00	€ 6.000,00	€ 0,00	P D 5 (d)	Altri debiti	€ 5.889,39	€ 5.889,39	€ 0,00

1	1.03	1	1.03	1.03.02.19.001	Gestione e manutenzione applicazioni	B 10	Prestazione di servizi	€ 3.140.000,00	€ 3.140.000,00	€ 0,00	P D 2	Debiti verso fornitori	€ 3.370.000,00	€ 3.370.000,00	€ 0,00
1	1.03	1	1.03	1.03.02.19.004	Servizi di rete per trasmissione dati e VoIP e relativa manutenzione	B 10	Prestazione di servizi	€ 1.096.354,20	€ 1.096.354,20	€ 0,00	P D 2	Debiti verso fornitori	€ 3.728.103,26	€ 3.728.103,26	€ 0,00
1	1.03	1	1.03	1.03.02.19.005	Servizi per i sistemi e relativa manutenzione	B 10	Prestazione di servizi	€ 778.000,00	€ 778.000,00	€ 0,00	P D 2	Debiti verso fornitori	€ 778.291,07	€ 778.291,07	€ 0,00
1	1.03	1	1.03	1.03.02.05.001	Telefonia fissa	B 10	Prestazione di servizi	€ 500,00	€ 500,00	€ 0,00	P D 2	Debiti verso fornitori	€ 3.101,95	€ 3.101,95	€ 0,00
1	1.03	1	1.03	1.03.02.05.004	Energia elettrica	B 10	Prestazione di servizi	€ 6.800,00	€ 6.800,00	€ 0,00	P D 2	Debiti verso fornitori	€ 633,22	€ 633,22	€ 0,00
1	1.03	1	1.03	1.03.02.07.001	Locazione di beni immobili	B 11	Utilizzo beni di terzi	€ 27.000,00	€ 27.000,00	€ 0,00	P D 2	Debiti verso fornitori	€ 9.000,00	€ 9.000,00	€ 0,00
1	1.03	1	1.03	1.03.02.09.006	Manutenzione ordinaria e riparazioni di macchine per ufficio	B 10	Prestazione di servizi	€ 1.400,00	€ 1.400,00	€ 0,00	P D 2	Debiti verso fornitori	€ 1.400,00	€ 1.400,00	€ 0,00
1	1.03	1	1.03	1.03.02.16.002	Spese postali	B 10	Prestazione di servizi	€ 200,00	€ 200,00	€ 0,00	P D 5 (d)	Altri debiti	€ 0,00	€ 0,00	€ 0,00
1	1.03	1	1.03	1.03.02.99.002	Altre spese legali	B 10	Prestazione di servizi	€ 2.000,00	€ 2.000,00	€ 0,00	P D 5 (d)	Altri debiti	€ 2.868,98	€ 2.868,98	€ 0,00
1	1.03	1	1.03	1.03.02.99.999	Altri servizi diversi n.a.c.	B 10	Prestazione di servizi	€ 778.813,75	€ 778.813,75	€ 0,00	P D 5 (d)	Altri debiti	€ 2.631.036,73	€ 2.631.036,73	€ 0,00
1	1.04	1	1.04	1.04.02.05.999	Altri trasferimenti a famiglie n.a.c.	B 12 a)	Altri trasferimenti a famiglie n.a.c.	€ 975.350,00	€ 975.350,00	€ 0,00	P D 4 (e)	Debiti verso famiglie dovuti a titolo di trasferimenti n.a.c.	€ 183.000,00	€ 183.000,00	€ 0,00
1	1.10	1	1.10	1.10.99.99.999	Altre spese correnti n.a.c.	B 18	Oneri diversi di gestione	€ 10.246,12	€ 10.246,12	€ 0,00	P D 5 (d)	Altri debiti	€ 125.571,04	€ 125.571,04	€ 0,00
2	2.02	2	2.02	2.02.01.03.001	Mobili e arredi per ufficio						P D 2	Debiti verso fornitori	€ 8.000,00	€ 8.000,00	€ 0,00
2	2.02	2	2.02	2.02.01.04.002	Impianti						P D 2	Debiti verso fornitori	€ 351,59	€ 351,59	€ 0,00
2	2.05	2	2.05	2.05.99.99.999	Altre spese in conto capitale n.a.c.	E25 d)	Altri oneri straordinari	€ 0,00	€ 0,00	€ 0,00	P D 5 (d)	Altri debiti	€ 0,00	€ 0,00	€ 0,00
7	7.01	7	7.01	7.01.01.02.001	Versamento delle ritenute per scissione contabile IVA (split payment)						P D 5 (a)	Altri debiti tributari	€ 103.967,24	€ 103.967,24	€ 0,00
7	7.01	7	7.01	7.01.02.01.001	Versamenti di ritenute erariali su Redditi da lavoro dipendente riscosse per conto terzi						P D 5 (a)	Altri debiti tributari	€ 214.798,98	€ 214.798,98	€ 0,00
7	7.01	7	7.01	7.01.02.02.001	Versamenti di ritenute previdenziali e assistenziali su Redditi da lavoro dipendente riscosse per conto terzi						P D 5 (b)	Altri debiti verso istituti previdenza e sicurezza sociale	€ 175.885,03	€ 175.885,03	€ 0,00
7	7.01	7	7.01	7.01.03.01.001	Versamenti di ritenute erariali su Redditi da lavoro autonomo per conto terzi						P D 5 (a)	Altri debiti	€ 13.798,28	€ 13.798,28	€ 0,00
7	7.01	7	7.01	7.01.99.01.001	Spese non andate a buon fine						P D 5 (d)	Altri debiti	€ 121.456,80	€ 121.456,80	€ 0,00
<b>Totale</b>								<b>€ 24.680.868,14</b>	<b>€ 24.680.868,14</b>	<b>€ 0,00</b>	<b>Totale</b>		<b>€ 29.425.931,66</b>	<b>€ 29.425.931,66</b>	<b>€ 0,00</b>
													<b>Perenti</b>	<b>€ 63.621,90</b>	
													<b>Tot. Debiti da Stato Patrimoniale</b>	<b>€ 29.489.553,56</b>	

A seguito dell'analisi effettuata attraverso la consultazione del sistema di contabilità COEC, per come specificato nel sopra esposto schema di raccordo tra le risultanze della contabilità finanziaria e le corrispondenti registrazioni di natura economico-patrimoniale, emerge come l'Ente sembri avere correttamente appostato le varie voci di costo/debito – ricavo/credito, sulla base di quanto stabilito dalla succitata matrice di correlazione di cui al decreto legislativo 23 giugno 2011, n.118, stante l'assenza di differenze rilevate nel Conto economico tra i ricavi e gli importi accertati e tra i costi e gli importi impegnati e nello Stato Patrimoniale, tra i debiti e i residui passivi e tra i crediti e i residui attivi.

Occorre specificare come l'unica differenza riscontrata tra gli importi accertati e i relativi ricavi ammonta a € 13.890,25 corrispondente alla differenza tra i risconti passivi del 2021 pari ad € 23.890,25 ed i risconti passivi rilevati al 31.12.2020 pari ad € 10.000,00 riferiti allo storno di ricavi di competenza di futuri esercizi legati alle operazioni di differimento dei residui in sede di riaccertamento ordinario.

A riguardo, occorre precisare che, a seguito della reimputazione di impegni 2022 all'esercizio 2023, senza la contestuale reimputazione di accertamenti di entrata correlati, si origina il Fondo Pluriennale Vincolato che servirà a garantire la copertura finanziaria agli impegni in questione. Nella contabilità economico-patrimoniale il suddetto meccanismo potrebbe determinare la necessità di verificare l'effettuazione di operazioni di risconto dei ricavi registrando i relativi risconti passivi nel passivo dello Stato Patrimoniale e provvedendo, contestualmente, a registrare un abbattimento di ricavi nel Conto Economico per pari importo.

Occorre specificare come l'unica differenza rilevata tra residui passivi e debiti, in termini di maggiori debiti rispetto ai residui passivi per euro 63.621,90, sia dovuta alla presenza di impegni in perenzione che, in quanto tali, figurano solo tra i debiti essendo stati cancellati dalla gestione in conto residui.

Al riguardo, i debiti rilevati nello Stato patrimoniale per un importo di euro 29.489.553,56 coincidono, al netto di quelli riferiti ai suddetti residui in perenzione amministrativa (euro 63.621,90), con i residui passivi esposti nel conto del bilancio per euro 29.425.931,66.

Si rileva, inoltre, la coincidenza tra l'importo dei residui attivi nel conto del bilancio (euro 23.860.730,60) e i crediti esposti nell'attivo dello Stato patrimoniale, nonché tra l'importo del "*Fondo Contenzioso*", espresso quale parte accantonata nel risultato di amministrazione (euro 96.000,00), e quanto riportato nel passivo dello stato patrimoniale alla voce B "*Fondi per rischi ed oneri*".

Sembrerebbe altresì sussistere la corretta contabilizzazione nel totale delle sopravvenienze attive/insussistenze passive (€ 4.485.924,93) in ragione dei correlati importi eliminati tra i residui passivi (€ 4.485.124,93), per come risultanti a seguito del riaccertamento ordinario dei residui approvato dall'Ente; preme sottolineare, che il restante importo registrato tra le suddette sopravvenienze attive e insussistenze passive, sarebbe da ricondurre per € 800,00 ad operazioni di quadratura nell'ambito della riconciliazione dei saldi debitori e creditori tra la contabilità finanziaria e la contabilità economico-patrimoniale.

Negli stessi termini anche le sopravvenienze passive e insussistenze attive pari ad € 4.596.377,35 sembrerebbero correttamente ricomprendere l'importo di € 4.567.049,52 afferente alla eliminazione dei residui attivi di cui alle operazioni di riaccertamento ordinario approvato dall'Ente; il restante importo registrato tra le sopravvenienze passive, pari ad euro 29.327,83 sarebbe da ricondurre alla valorizzazione degli arretrati per lavoro dipendente.

Si rileva, infine, la piena coincidenza tra la voce "*Disponibilità liquide*", presente nell'attivo dello Stato Patrimoniale, e il saldo di cassa, per come risultante dal "*Prospetto dimostrativo del risultato di amministrazione*", il cui ammontare a chiusura dell'esercizio 2022 risulta pari a € 6.144.903,77.

## **Conclusioni**

Sulla base delle verifiche contabili effettuate a seguito dell'attività istruttoria sopra esposta, che qui si intende integralmente riportata, con riferimento sia alle risultanze della contabilità finanziaria e sia a quelle della contabilità economico-patrimoniale, tenuto conto delle competenze proprie del Dipartimento Economia e Finanze in merito ai soli aspetti di natura contabile, **si rileva che:**

- sussiste la corrispondenza tra il saldo di cassa al 31.12.2022, per come risultante dal conto del bilancio, e il corrispondente importo del conto del tesoriere;
- sussiste la continuità tra i residui finali dell'esercizio 2021 rispetto a quelli iniziali dell'esercizio 2022;
- sussiste la quadratura delle poste contabili iscritte nelle cosiddette "partite di giro";
- sussiste (a seguito delle scritture di rettifica effettuate dall'Ente), corrispondenza tra i valori a residuo e quelli riportati nel conto del patrimonio, posto che è stata verificata la piena coincidenza tra residui attivi finali e crediti e tra residui passivi finali e debiti, nonché, con riferimento al conto economico, la corrispondenza tra impegni in conto competenza e costi e tra accertamenti e ricavi, al netto delle differenze riconducibili alle posizioni di debito correlate all'eliminazione di residui passivi in perenzione amministrativa;
- sussiste la quadratura tra il saldo di tesoreria e il valore registrato alla voce "Disponibilità liquide" dell'attivo dello Stato Patrimoniale;
- risulta formalmente corretta la determinazione del FPV e del risultato di amministrazione al 31.12.2022.

**Preso atto** del parere favorevole del Revisore unico dei Conti dell'Ente, nonché dell'istruttoria conclusa con parere favorevole dal Dipartimento Lavoro, quale dipartimento vigilante sulle attività dell'Ente, ai sensi dell'articolo 57 della legge regionale 4 febbraio 2002, n. 8;

**fermi restando** i rilievi e le raccomandazioni espresse nelle rispettive istruttorie dal Dipartimento Lavoro e dallo scrivente Settore n.8 del Dipartimento Economia e Finanze, cui si rimanda integralmente;

*si ritiene possibile procedere, da parte della Giunta regionale, alla trasmissione del rendiconto relativo all'esercizio 2022 dell'Azienda Calabria Lavoro al Consiglio Regionale, ai sensi dell'articolo 57, comma 7, della legge regionale 4 febbraio 2002, n. 8.*

*Il Funzionario E.Q.  
Dott. Francesco Niccoli*

 Francesco Niccoli  
Regione Calabria  
15.04.2024 13:00:42  
GMT+01:00

*Il Dirigente del Settore  
Dott. Luca Buccafurri*

 LUCA BUCCAFURRI  
Regione Calabria  
15.04.2024 13:08:59  
GMT+01:00