



AZIENDA CALABRIA LAVORO
ENTE PUBBLICO ECONOMICO STRUMENTALE DELLA REGIONE CALABRIA

DECRETO DEL COMMISSARIO STRAORDINARIO

N. 19 del 6 marzo 2024

OGGETTO: approvazione consuntivo - esercizio 2021.

IL COMMISSARIO STRAORDINARIO

VISTA la L.R. n. 5 del 19 febbraio 2001, con cui è stata istituita Azienda Calabria Lavoro con sede in Reggio Calabria, e il suo Statuto, adottato dal Direttore Generale del tempo con Decreto n. 1 del 25 settembre 2001 e approvato con Deliberazione della Giunta Regionale della Calabria n. 882 del 16 ottobre 2001, successivamente modificato con Decreto del Direttore Generale n. 20 dell'11 aprile 2008 e approvato con D.G.R. n. 306 del 15 aprile 2008 e, da ultimo, con decreto del Commissario Straordinario n. 21 del 3 marzo 2022 e approvato con D.G.R. n. 101 del 21 marzo 2022;

VISTO il Decreto del Presidente della Giunta Regionale n. 21 del 6 marzo 2023, con cui l'avv. Elena Maria Latella è stata nominata Commissario Straordinario di Azienda Calabria Lavoro e successivo D.P.G.R. di proroga n. 67 del 21 settembre 2023;

VISTA la L.R. n. 8 del 4 febbraio 2002, recante disposizioni in materia di ordinamento del bilancio e della contabilità della Regione Calabria;

VISTO il Decreto legislativo del 23 giugno 2011 n. 118 - "Disposizioni in materia di armonizzazione dei sistemi contabili e degli schemi di bilancio delle Regioni, degli enti locali e dei loro organismi, a norma degli articoli I e 2 della legge 5 maggio 2009, n. 42";

VISTA la Legge Regionale n. 51 del 23 dicembre 2022, recante "Bilancio di previsione finanziario della Regione Calabria per gli anni 2023-2025", pubblicata sul BURC n. 297 del 23 dicembre 2022;

VISTO il decreto del Commissario Straordinario n. 85 del 10 agosto 2022, con cui è stato approvato il bilancio di previsione 2022-2024;

VISTO il decreto del Commissario Straordinario n. 117 del 7 dicembre 2023, con cui è stata approvata la variazione al bilancio di previsione 2022-2024 – esercizio 2023;

PREMESSO:

- che con decreto del Commissario Straordinario n. 115 dell'1 dicembre 2022, è stato approvato il riaccertamento ordinario dei residui attivi e passivi propedeutico all'approvazione del consuntivo 2021;

- che, con nota del 29 novembre 2022 prot. 4665, Azienda Calabria Lavoro, richiamando peraltro la numerosa corrispondenza in atti, ha ribadito al Dipartimento vigilante i ritardi che la migrazione al sistema SIOPE +, avvenuta nel corso dell'esercizio 2021 ed il conseguente passaggio al sistema di tesoreria hanno determinato nella gestione delle operazioni relative al consuntivo 2021;

- che con nota del Dipartimento Lavoro e Welfare prot. 542054 del 2 dicembre 2022, acquisita agli atti di Azienda in pari data con prot. 4740, il Dirigente Generale, attese le criticità rilevate da Azienda relativamente alle operazioni di approvazione del rendiconto 2021 e ritenuto necessario e improcrastinabile consentire l'approvazione del bilancio consolidato della Regione nel più breve tempo possibile, nelle more della conclusione delle operazioni di regolarizzo, ha chiesto la trasmissione di un preconsuntivo 2021;

- che con decreto del Commissario Straordinario n. 116 del 7 dicembre 2022, preso atto della predetta nota, è stato approvato il preconsuntivo 2021;

- che con decreto del Commissario Straordinario n. 139 del 29 dicembre 2023 è stato verificato il rispetto della normativa in materia di contenimento della spesa pubblica per l'anno 2021;

CONSIDERATO che, essendo state completate tutte le movimentazioni contabili anno 2021 a regolarizzo con la tesoreria, con decreto del Commissario Straordinario n. 17 del 23 febbraio 2024 è stato approvato il rendiconto 2021;

TENUTO CONTO:

- che si è rilevata la necessità di integrare il detto rendiconto prevedendo l'accantonamento per il Fondo di garanzia debiti commerciali, previsto dalla legge 30 dicembre 2018, n. 145;

- si è, quindi, proceduto ad accantonare la quota pari al 10% dell'importo del debito per servizi, depurato dalle spese vincolate alle entrate finanziate da specifici progetti;

- che le risultanze contabili non sono state modificate;

RILEVATA, tuttavia, la necessità di procedere ad una nuova approvazione del consuntivo 2021, la cui proposta è stata sottoposta al revisore unico per l'acquisizione del parere di competenza;
VISTO il parere favorevole del Revisore, acquisito in data 6 marzo 2024 con prot. n. 1014;
RITENUTO, pertanto, di dover approvare il conto consuntivo di Azienda per l'esercizio 2021 secondo lo schema vigente, come da stampe contabili, che si allegano al presente per farne parte integrante e sostanziale, unitamente alla relazione di accompagnamento del Commissario, alla nota integrativa ed al parere del Revisore, nonché di trasmetterne copia al Settore competente del Dipartimento "Lavoro", per acquisire il parere di competenza;

D E C R E T A

per le motivazioni espresse in premessa e che qui si intendono integralmente riportate ed approvate:

- **di approvare** il consuntivo di Azienda Calabria Lavoro per l'esercizio 2021, come da stampe contabili, che si allegano al presente per farne parte integrante e sostanziale, unitamente alla relazione di accompagnamento del Commissario Straordinario, alla nota integrativa e correlato parere del Revisore unico;
- **di trasmettere** il presente decreto, unitamente agli allegati, al Dipartimento "Lavoro";
- **di trasmettere** il presente decreto, unitamente alla relativa documentazione, alla Corte dei Conti;
- **di pubblicare** il presente decreto sul sito istituzionale di Azienda nella sezione "Amministrazione trasparente", sottosezione "Bilanci".

Il Commissario Straordinario
avv. Elena Maria Latella

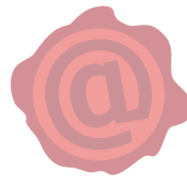

Elena Maria Latella
Regione Calabria
06.03.2024
13:51:05
GMT+01:00

CONTO DEL BILANCIO - GESTIONE DELLE ENTRATE

TITOLO TIPOLOGIA	DENOMINAZIONE	RESIDUI ATTIVI AL 1/1/2021 (RS)		RISCOSSIONI IN C/RESIDUI (RR)		RIACCERTAMENTI RESIDUI (R) (3)		RESIDUI ATTIVI DA ESERCIZI PRECEDENTI (EP=RS-RR+R)	
		PREVISIONI DEFINITIVE DI COMPETENZA (CP)		RISCOSSIONI IN C/ COMPETENZA (RC)		ACCERTAMENTI (A)(4)		MAGGIORI O MINORI ENTRATE DI COMPETENZA =A- CP(5)	
		PREVISIONI DEFINITIVE DI CASSA (CS)		TOTALE RISCOSSIONI (TR=RR +RC)		MAGGIORI O MINORI ENTRATE DI CASSA =TR-CS(5)		TOTALE RESIDUI ATTIVI DA RIPORTARE (TR=EP+EC)	
	FONDO PLURIENNALE VINCOLATO PER SPESE CORRENTI (1)	CP	42.750,49						
	FONDO PLURIENNALE VINCOLATO PER SPESE IN CONTO CAPITALE (1)	CP	0,00						
	UTILIZZO AVANZO DI AMMINISTRAZIONE (2)	CP	162.621,90						
	- di cui Utilizzo Fondo anticipazioni di liquidità	CP	0,00						
TITOLO 2: Trasferimenti correnti									
20101	TIPOLOGIA 101: Trasferimenti correnti da Amministrazioni pubbliche	RS	8.455.359,75	RR	2.132.572,15	R	0,00	EP	6.322.787,60
		CP	38.506.610,46	RC	25.646.514,22	A	34.375.291,58	EC	8.728.777,36
		CS	42.289.064,08	TR	27.779.086,37	CS	-14.509.977,71	TR	15.051.564,96
20105	TIPOLOGIA 105: Trasferimenti correnti dall'Unione Europea e dal Resto del Mondo	RS	3.521.921,30	RR	0,00	R	0,00	EP	3.521.921,30
		CP	0,00	RC	0,00	A	0,00	EC	0,00
		CS	3.521.921,30	TR	0,00	CS	-3.521.921,30	TR	3.521.921,30
20000 TOTALE	Trasferimenti correnti	RS	11.977.281,05	RR	2.132.572,15	R	0,00	EP	9.844.708,90
TITOLO 2		CP	38.506.610,46	RC	25.646.514,22	A	34.375.291,58	EC	8.728.777,36
		CS	45.810.985,38	TR	27.779.086,37	CS	-18.031.899,01	TR	18.573.486,26
TITOLO 3: Entrate extratributarie									
30300	TIPOLOGIA 300: Interessi attivi	RS	0,00	RR	0,00	R	0,00	EP	0,00
		CP	2.000,00	RC	9,79	A	9,79	EC	0,00
		CS	2.007,00	TR	9,79	CS	-1.997,21	TR	0,00
30500	TIPOLOGIA 500: Rimborsi e altre entrate correnti	RS	0,00	RR	0,00	R	0,00	EP	0,00
		CP	6.000,00	RC	442,92	A	5.900,00	EC	5.457,08
		CS	6.000,00	TR	442,92	CS	-5.557,08	TR	5.457,08
30000 TOTALE	Entrate extratributarie	RS	0,00	RR	0,00	R	0,00	EP	0,00
TITOLO 3		CP	8.000,00	RC	452,71	A	5.909,79	EC	5.457,08
		CS	8.007,00	TR	452,71	CS	-7.554,29	TR	5.457,08
TITOLO 9: Entrate per conto terzi e partite di giro									
90100	TIPOLOGIA 100: Entrate per partite di giro	RS	193,66	RR	0,00	R	0,00	EP	193,66
		CP	6.650.000,00	RC	2.270.158,78	A	2.581.502,10	EC	311.343,32
		CS	6.650.193,66	TR	2.270.158,78	CS	-4.380.034,88	TR	311.536,98
90000 TOTALE	Entrate per conto terzi e partite di giro	RS	193,66	RR	0,00	R	0,00	EP	193,66
TITOLO 9		CP	6.650.000,00	RC	2.270.158,78	A	2.581.502,10	EC	311.343,32
		CS	6.650.193,66	TR	2.270.158,78	CS	-4.380.034,88	TR	311.536,98
TOTALE TITOLI		RS	11.977.474,71	RR	2.132.572,15	R	0,00	EP	9.844.902,56
		CP	45.164.610,46	RC	27.917.125,71	A	36.962.703,47	EC	9.045.577,76
		CS	52.469.186,04	TR	30.049.697,86	CS	-22.419.488,18	TR	18.890.480,32

TITOLO TIPOLOGIA	DENOMINAZIONE	RESIDUI ATTIVI AL 1/1/2021 (RS)	RISCOSSIONI IN C/RESIDUI (RR)	RIACCERTAMENTI RESIDUI (R) (3)			RESIDUI ATTIVI DA ESERCIZI PRECEDENTI (EP=RS-RR+R)		
		PREVISIONI DEFINITIVE DI COMPETENZA (CP)	RISCOSSIONI IN C/ COMPETENZA (RC)	ACCERTAMENTI (A)(4)	MAGGIORI O MINORI ENTRATE DI COMPETENZA =A- CP(5)		RESIDUI ATTIVI DA ESERCIZIO DI COMPETENZA (EC=A-RC)		
		PREVISIONI DEFINITIVE DI CASSA (CS)	TOTALE RISCOSSIONI (TR=RR +RC)	MAGGIORI O MINORI ENTRATE DI CASSA =TR-CS(5)			TOTALE RESIDUI ATTIVI DA RIPORTARE (TR=EP+EC)		
TOTALE GENERALE DELLE ENTRATE		RS	11.977.474,71	RR	2.132.572,15	R	0,00	EP	9.844.902,56
		CP	45.369.982,85	RC	27.917.125,71	A	36.962.703,47	CP	-8.201.906,99
		CS	52.469.186,04	TR	30.049.697,86	CS	-22.419.488,18	EC	9.045.577,76
								TR	18.890.480,32

(1) Indicare l'importo del fondo pluriennale vincolato risultante dal conto del bilancio dell'anno precedente (spesa).

(2) Per 'Utilizzo avanzo di amministrazione' si intende l'avanzo applicato al bilancio; indicare pertanto l'importo dello stanziamento definitivo di bilancio

(3) Indicare l'ammontare complessivo derivante dal riaccertamento dei residui (comprende l'importo dei crediti definitivamente cancellati in quanto assolutamente inesigibili, l'importo dei crediti di dubbia e difficile esazione cancellati secondo le modalità previste dal principio applicato della contabilità finanziaria 9.2). La voce comprende inoltre le rettifiche in aumento dei residui attivi effettuate a seguito della riscossione di residui attivi cancellati dalle scritture (ad es. In anni precedenti è stato cancellato un residuo attivo in quanto considerato assolutamente inesigibile. In caso di riscossione di tale credito nel corso dell'esercizio cui si riferisce il rendiconto si effettua un riaccertamento dei residui attivi in aumento). Le rettifiche in aumento sono indicate con il segno "+", le rettifiche in riduzione sono indicate con il segno "-".

(4) Indicare gli accertamenti imputati contabilmente all'esercizio cui il rendiconto si riferisce al netto dei crediti che, in occasione del riaccertamento ordinario dei residui effettuato ai sensi dell'articolo 3, comma 4, risultassero non esigibili e reimputati agli esercizi in cui le obbligazioni risultano esigibili.

(5) Le maggiori entrate sono indicate con il segno "+", le minori entrate sono indicate con il segno "-".

MISSIONE, PROGRAMMA, TITOLO	DENOMINAZIONE	RESIDUI PASSIVI AL 1/1/2021 (RS)		PAGAMENTI IN C/RESIDUI (PR)		RIACCERTAMENTO RESIDUI (R)(1)				RESIDUI PASSIVI DA ESERCIZI PRECEDENTI (EP=RS-PR+R)	
		PREVISIONI DEFINITIVE DI COMPETENZA (CP)		PAGAMENTI IN C/ COMPETENZA (PC)		IMPEGNI (I)(2)		ECONOMIE DI COMPETENZA (ECP=CP-I-FPV)		RESIDUI PASSIVI DA ESERCIZIO DI COMPETENZA (EC=I-PC)	
		PREVISIONI DEFINITIVE DI CASSA (CS)		TOTALE PAGAMENTI (TP=PR +PC)		FONDO PLURIENNALE VINCOLATO (FPV) (3)				TOTALE RESIDUI PASSIVI DA RIPORTARE (TR=EP+EC)	
TITOLO 1		RS	0,00	PR	0,00	R	0,00			EP	0,00
		CP	107.000,00	PC	0,00	I	0,00	ECP	107.000,00	EC	0,00
		CS	8.000,00	TP	0,00	FPV	0,00			TR	0,00
TOTALE PROGRAMMA	<i>Fondo di riserva</i>	RS	0,00	PR	0,00	R	0,00			EP	0,00
01		CP	107.000,00	PC	0,00	I	0,00	ECP	107.000,00	EC	0,00
		CS	8.000,00	TP	0,00	FPV	0,00			TR	0,00
2003 PROGRAMMA 03	Altri fondi										
TITOLO 1	Spese correnti	RS	0,00	PR	0,00	R	0,00			EP	0,00
		CP	63.621,90	PC	0,00	I	0,00	ECP	63.621,90	EC	0,00
		CS	0,00	TP	0,00	FPV	0,00			TR	0,00
TOTALE PROGRAMMA	<i>Altri fondi</i>	RS	0,00	PR	0,00	R	0,00			EP	0,00
03		CP	63.621,90	PC	0,00	I	0,00	ECP	63.621,90	EC	0,00
		CS	0,00	TP	0,00	FPV	0,00			TR	0,00
TOTALE MISSIONE 20	FONDI E ACCANTONAMENTI	RS	0,00	PR	0,00	R	0,00			EP	0,00
		CP	170.621,90	PC	0,00	I	0,00	ECP	170.621,90	EC	0,00
		CS	8.000,00	TP	0,00	FPV	0,00			TR	0,00
MISSIONE 99	SERVIZI PER CONTO TERZI										
9901 PROGRAMMA 01	Servizi per conto terzi - Partite di giro										
TITOLO 7	Uscite per conto terzi e partite di giro	RS	427.373,94	PR	356.753,11	R	0,00			EP	70.620,83
		CP	6.650.000,00	PC	2.178.610,92	I	2.581.502,10	ECP	4.068.497,90	EC	402.891,18
		CS	7.066.910,27	TP	2.535.364,03	FPV	0,00			TR	473.512,01
TOTALE PROGRAMMA	<i>Servizi per conto terzi - Partite di giro</i>	RS	427.373,94	PR	356.753,11	R	0,00			EP	70.620,83
01		CP	6.650.000,00	PC	2.178.610,92	I	2.581.502,10	ECP	4.068.497,90	EC	402.891,18
		CS	7.066.910,27	TP	2.535.364,03	FPV	0,00			TR	473.512,01
TOTALE MISSIONE 99	SERVIZI PER CONTO TERZI	RS	427.373,94	PR	356.753,11	R	0,00			EP	70.620,83
		CP	6.650.000,00	PC	2.178.610,92	I	2.581.502,10	ECP	4.068.497,90	EC	402.891,18
		CS	7.066.910,27	TP	2.535.364,03	FPV	0,00			TR	473.512,01
TOTALE MISSIONI		RS	14.677.610,67	PR	3.408.982,68	R	-11.869,34			EP	11.256.758,65
		CP	45.369.982,85	PC	19.314.546,99	I	36.966.092,44	ECP	8.379.910,16	EC	17.651.545,45
		CS	55.155.885,44	TP	22.723.529,67	FPV	23.980,25			TR	28.908.304,10
TOTALE GENERALE DELLE SPESE		RS	14.677.610,67	PR	3.408.982,68	R	-11.869,34			EP	11.256.758,65
		CP	45.369.982,85	PC	19.314.546,99	I	36.966.092,44	ECP	8.379.910,16	EC	17.651.545,45
		CS	55.155.885,44	TP	22.723.529,67	FPV	23.980,25			TR	28.908.304,10

- (1) Indicare l'ammontare complessivo derivante dal riaccertamento dei residui (l'importo dei debiti definitivamente cancellati dalle scritture). Non riguarda il riaccertamento di impegni di competenza dell'esercizio cui si riferisce il rendiconto. In sede di riaccertamento dei residui non può essere effettuata una rettifica in aumento dei residui passivi se non nei casi espressamente consentiti (Principio contabile applicato della contabilità finanziaria 9.1 di cui all'Allegato n. 4-2). Le rettifiche in aumento sono indicate con il segno "+", le rettifiche in riduzione sono indicate con il segno "-".
- (2) Indicare gli impegni imputati contabilmente all'esercizio cui il rendiconto si riferisce al netto dei debiti che, in occasione del riaccertamento ordinario dei residui effettuato ai sensi dell'articolo 3, comma 4, risultassero non esigibili e reimputati agli esercizi in cui le obbligazioni risultano esigibili.
- (3) Indicare l'importo corrispondente agli impegni imputati agli esercizi successivi finanziati con il fondo pluriennale vincolato.
- (4) Solo per le Regioni e le Province autonome. L'importo del disavanzo da debito autorizzato e non contratto non è compreso nella voce precedente, concernente il disavanzo di amministrazione.

CONTO DEL BILANCIO - RIEPILOGO GENERALE DELLE ENTRATE

TITOLO	DENOMINAZIONE	RESIDUI ATTIVI AL 1/1/2021 (RS)		RISCOSSIONI IN C/RESIDUI (RR)		RIACCERTAMENTI RESIDUI (R) (3)		RESIDUI ATTIVI DA ESERCIZI PRECEDENTI (EP=RS-RR+R)	
		PREVISIONI DEFINITIVE DI COMPETENZA (CP)		RISCOSSIONI IN C/COMPETENZA (RC)		ACCERTAMENTI (A)(4)		MAGGIORI O MINORI ENTRATE DI COMPETENZA =A-CP(5)	
		PREVISIONI DEFINITIVE DI CASSA (CS)		TOTALE RISCOSSIONI (TR=RR+RC)		MAGGIORI O MINORI ENTRATE DI CASSA =TR-CS(5)		TOTALE RESIDUI ATTIVI DA RIPORTARE (TR=EP+EC)	
	FONDO PLURIENNALE VINCOLATO PER SPESE CORRENTI (1)	CP	42.750,49						
	FONDO PLURIENNALE VINCOLATO PER SPESE IN CONTO CAPITALE (1)	CP	0,00						
	UTILIZZO AVANZO DI AMMINISTRAZIONE (2)	CP	162.621,90						
	- di cui Utilizzo Fondo anticipazioni di liquidità	CP	0,00						
TITOLO 2	Trasferimenti correnti	RS	11.977.281,05	RR	2.132.572,15	R	0,00	EP	9.844.708,90
		CP	38.506.610,46	RC	25.646.514,22	A	34.375.291,58	CP	-4.131.318,88
		CS	45.810.985,38	TR	27.779.086,37	CS	-18.031.899,01	EC	8.728.777,36
								TR	18.573.486,26
TITOLO 3	Entrate extratributarie	RS	0,00	RR	0,00	R	0,00	EP	0,00
		CP	8.000,00	RC	452,71	A	5.909,79	CP	-2.090,21
		CS	8.007,00	TR	452,71	CS	-7.554,29	EC	5.457,08
								TR	5.457,08
TITOLO 9	Entrate per conto terzi e partite di giro	RS	193,66	RR	0,00	R	0,00	EP	193,66
		CP	6.650.000,00	RC	2.270.158,78	A	2.581.502,10	CP	-4.068.497,90
		CS	6.650.193,66	TR	2.270.158,78	CS	-4.380.034,88	EC	311.343,32
								TR	311.536,98
TOTALE TITOLI		RS	11.977.474,71	RR	2.132.572,15	R	0,00	EP	9.844.902,56
		CP	45.164.610,46	RC	27.917.125,71	A	36.962.703,47	CP	-8.201.906,99
		CS	52.469.186,04	TR	30.049.697,86	CS	-22.419.488,18	EC	9.045.577,76
								TR	18.890.480,32
TOTALE GENERALE DELLE ENTRATE		RS	11.977.474,71	RR	2.132.572,15	R	0,00	EP	9.844.902,56
		CP	45.369.982,85	RC	27.917.125,71	A	36.962.703,47	CP	-8.201.906,99
		CS	52.469.186,04	TR	30.049.697,86	CS	-22.419.488,18	EC	9.045.577,76
								TR	18.890.480,32

(1) Indicare l'importo del fondo pluriennale vincolato risultante dal conto del bilancio dell'anno precedente (spesa).

(2) Indicare l'importo definitivo dell'utilizzo del risultato di amministrazione.

(3) Indicare l'ammontare complessivo derivante dal riaccertamento dei residui (comprende l'importo dei crediti definitivamente cancellati in quanto assolutamente inesigibili, l'importo dei crediti di dubbia e difficile esazione cancellati secondo le modalità previste dal principio applicato della contabilità finanziaria 9.2). La voce comprende inoltre le rettifiche in aumento dei residui attivi effettuate a seguito della riscossione di residui attivi cancellati dalle scritture (ad es. In anni precedenti è stato cancellato un residuo attivo in quanto considerato assolutamente inesigibile. In caso di riscossione di tale credito nel corso dell'esercizio cui si riferisce il rendiconto si effettua un riaccertamento dei residui attivi in aumento).Le rettifiche in aumento sono indicate con il segno "+", le rettifiche in riduzione sono indicate con il segno "-".

(4) Indicare gli accertamenti imputati contabilmente all'esercizio cui il rendiconto si riferisce al netto dei crediti che, in occasione del riaccertamento ordinario dei residui effettuato ai sensi dell'articolo 3, comma 4, risultassero non esigibili e reimputati agli esercizi in cui le obbligazioni risultano esigibili.

(5) Le maggiori entrate sono indicate con il segno "+", le minori entrate sono indicate con il segno "-".

CONTO DEL BILANCIO - RIEPILOGO GENERALE DELLE SPESE

TITOLO	DENOMINAZIONE	RESIDUI PASSIVI AL 1/1/2021 (RS)		PAGAMENTI IN C/RESIDUI (PR)		RIACCERTAMENTO RESIDUI (R)		RESIDUI PASSIVI DA ESERCIZI PRECEDENTI (EP=RS-PR+R)			
		PREVISIONI DEFINITIVE DI COMPETENZA (CP)		PAGAMENTI IN C/COMPETENZA (PC)		IMPEGNI (I)		ECONOMIE DI COMPETENZA (ECP=CP-I-FPV)		RESIDUI PASSIVI DA ESERCIZIO DI COMPETENZA (EC=L-PC)	
		PREVISIONI DEFINITIVE DI CASSA (CS)		TOTALE PAGAMENTI (TP=PR+PC)		FONDO PLURIENNALE VINCOLATO (FPV)				TOTALE RESIDUI PASSIVI DA RIPORTARE (TR=EP+EC)	
	DISAVANZO DI AMMINISTRAZIONE	CP	0,00								
	DISAVANZO DERIVANTE DA DEBITO AUTORIZZATO E NON CONTRATTO (1)	CP	0,00								
TITOLO 1	Spese correnti	RS	14.248.236,73	PR	3.052.229,57	R	-11.869,34	EP	11.184.137,82		
		CP	38.712.482,85	PC	17.135.936,07	I	34.377.090,34	ECP	4.311.412,26	EC	17.241.154,27
		CS	48.082.975,17	TP	20.188.165,64	FPV	23.980,25	TR	28.425.292,09		
TITOLO 2	Spese in conto capitale	RS	2.000,00	PR	0,00	R	0,00	EP	2.000,00		
		CP	7.500,00	PC	0,00	I	7.500,00	ECP	0,00	EC	7.500,00
		CS	6.000,00	TP	0,00	FPV	0,00	TR	9.500,00		
TITOLO 7	Uscite per conto terzi e partite di giro	RS	427.373,94	PR	356.753,11	R	0,00	EP	70.620,83		
		CP	6.650.000,00	PC	2.178.610,92	I	2.581.502,10	ECP	4.068.497,90	EC	402.891,18
		CS	7.066.910,27	TP	2.535.364,03	FPV	0,00	TR	473.512,01		
TOTALE TITOLI		RS	14.677.610,67	PR	3.408.982,68	R	-11.869,34	EP	11.256.758,65		
		CP	45.369.982,85	PC	19.314.546,99	I	36.966.092,44	ECP	8.379.910,16	EC	17.651.545,45
		CS	55.155.885,44	TP	22.723.529,67	FPV	23.980,25	TR	28.908.304,10		
TOTALE GENERALE DELLE SPESE		RS	14.677.610,67	PR	3.408.982,68	R	-11.869,34	EP	11.256.758,65		
		CP	45.369.982,85	PC	19.314.546,99	I	36.966.092,44	ECP	8.379.910,16	EC	17.651.545,45
		CS	55.155.885,44	TP	22.723.529,67	FPV	23.980,25	TR	28.908.304,10		

(1) Solo per le Regioni e le Province autonome. L'importo del disavanzo da debito autorizzato e non contratto non è compreso nella voce precedente, concernente il disavanzo di amministrazione.

CONTO DEL BILANCIO - RIEPILOGO GENERALE DELLE SPESE PER MISSIONI

MISSIONE	DENOMINAZIONE	RESIDUI PASSIVI AL 1/1/2021 (RS)		PAGAMENTI IN C/RESIDUI (PR)		RIACCERTAMENTO RESIDUI (R)		RESIDUI PASSIVI DA ESERCIZI PRECEDENTI (EP=RS-PR+R)			
		PREVISIONI DEFINITIVE DI COMPETENZA (CP)		PAGAMENTI IN C/COMPETENZA (PC)		IMPEGNI (I)		ECONOMIE DI COMPETENZA (ECP=CP-I-FPV)		RESIDUI PASSIVI DA ESERCIZIO DI COMPETENZA (EC=L-PC)	
		PREVISIONI DEFINITIVE DI CASSA (CS)		TOTALE PAGAMENTI (TP=PR+PC)		FONDO PLURIENNALE VINCOLATO (FPV)				TOTALE RESIDUI PASSIVI DA RIPORTARE (TR=EP+EC)	
	DISAVANZO DI AMMINISTRAZIONE	CP	0,00								
	DISAVANZO DERIVANTE DA DEBITO AUTORIZZATO E NON CONTRATTO (1)	CP	0,00								
<i>MISSIONE 01</i>	<i>Servizi istituzionali, generali e di gestione</i>	RS	14.250.236,73	PR	3.052.229,57	R	-11.869,34		EP	11.186.137,82	
		CP	38.549.360,95	PC	17.135.936,07	I	34.384.590,34	ECP	4.140.790,36	EC	17.248.654,27
		CS	48.080.975,17	TP	20.188.165,64	FPV	23.980,25		TR	28.434.792,09	
<i>MISSIONE 20</i>	<i>Fondi e accantonamenti</i>	RS	0,00	PR	0,00	R	0,00		EP	0,00	
		CP	170.621,90	PC	0,00	I	0,00	ECP	170.621,90	EC	0,00
		CS	8.000,00	TP	0,00	FPV	0,00		TR	0,00	
<i>MISSIONE 99</i>	<i>Servizi per conto terzi</i>	RS	427.373,94	PR	356.753,11	R	0,00		EP	70.620,83	
		CP	6.650.000,00	PC	2.178.610,92	I	2.581.502,10	ECP	4.068.497,90	EC	402.891,18
		CS	7.066.910,27	TP	2.535.364,03	FPV	0,00		TR	473.512,01	
TOTALE MISSIONI		RS	14.677.610,67	PR	3.408.982,68	R	-11.869,34		EP	11.256.758,65	
		CP	45.369.982,85	PC	19.314.546,99	I	36.966.092,44	ECP	8.379.910,16	EC	17.651.545,45
		CS	55.155.885,44	TP	22.723.529,67	FPV	23.980,25		TR	28.908.304,10	
TOTALE GENERALE DELLE SPESE		RS	14.677.610,67	PR	3.408.982,68	R	-11.869,34		EP	11.256.758,65	
		CP	45.369.982,85	PC	19.314.546,99	I	36.966.092,44	ECP	8.379.910,16	EC	17.651.545,45
		CS	55.155.885,44	TP	22.723.529,67	FPV	23.980,25		TR	28.908.304,10	

(1) Solo per le Regioni e le Province autonome. L'importo del disavanzo da debito autorizzato e non contratto non è compreso nella voce precedente, concernente il disavanzo di amministrazione.

QUADRO GENERALE RIASSUNTIVO

ENTRATE	ACCERTAMENTI	INCASSI	SPESE	IMPEGNI	PAGAMENTI
Fondo di cassa all'inizio dell'esercizio		3.216.199,18			
Utilizzo avanzo di amministrazione (1)	162.621,90		Disavanzo di amministrazione (3)	0,00	
<i>di cui Utilizzo Fondo anticipazioni di liquidità</i>	0,00		Disavanzo derivante da debito autorizzato e non contratto ripianato con accensione di prestiti (4)	0,00	
Fondo pluriennale vincolato di parte corrente (2)	42.750,49				
Fondo pluriennale vincolato in c/capitale (2)	0,00				
<i>di cui Fondo pluriennale vincolato in c/capitale finanziato da debito</i>	0,00				
Fondo pluriennale vincolato per incremento di attività finanziarie (2)	0,00				
			TITOLO 1 - Spese correnti	34.377.090,34	20.188.165,64
TITOLO 2 - Trasferimenti correnti	34.375.291,58	27.779.086,37	Fondo pluriennale vincolato di parte corrente (5)	23.980,25	
TITOLO 3 - Entrate extratributarie	5.909,79	452,71			
			TITOLO 2 - Spese in conto capitale	7.500,00	0,00
			Fondo pluriennale vincolato in c/capitale (5)	0,00	
			<i>di cui Fondo pluriennale vincolato in c/capitale finanziato da debito</i>	0,00	
Totale entrate finali	34.381.201,37	27.779.539,08	Totale spese finali	34.408.570,59	20.188.165,64
			Fondo anticipazioni di liquidità (6)	0,00	
TITOLO 9 - Entrate per conto terzi e partite di giro	2.581.502,10	2.270.158,78	TITOLO 7 - Spese per conto terzi e partite di giro	2.581.502,10	2.535.364,03
Totale entrate dell'esercizio	36.962.703,47	30.049.697,86	Totale spese dell'esercizio	36.990.072,69	22.723.529,67
TOTALE COMPLESSIVO ENTRATE	37.168.075,86	33.265.897,04	TOTALE COMPLESSIVO SPESE	36.990.072,69	22.723.529,67
DISAVANZO DI COMPETENZA	0,00		AVANZO DI COMPETENZA/FONDO DI CASSA	178.003,17	10.542.367,37
<i>di cui Disavanzo da debito autorizzato e non contratto formatosi nell'esercizio (7)</i>	0,00				
TOTALE A PAREGGIO	37.168.075,86	33.265.897,04	TOTALE A PAREGGIO	37.168.075,86	33.265.897,04

- (1) Per 'Utilizzo avanzo' si intende l'avanzo applicato al bilancio: indicare l'importo dello stanziamento definitivo di bilancio
- (2) Indicare l'importo iscritto in entrata del conto del bilancio alla corrispondente voce riguardante il fondo pluriennale vincolato.
- (3) Corrisponde alla prima voce del conto del bilancio spese. Non comprende il disavanzo da debito non contratto delle Regioni e delle Province autonome.
- (4) Inserire solo l'importo del disavanzo da debito autorizzato e non contratto ripianato nel corso dell'esercizio attraverso l'accensione dei prestiti
- (5) Indicare la somma degli stanziamenti riguardanti il corrispondente fondo pluriennale vincolato di spesa iscritti nel conto del bilancio (FPV corrente, FPV c/capitale o FPV per partite finanziarie)
- (6) Indicare l'importo dello stanziamento definitivo di bilancio
- (7) Solo per le regioni. Il disavanzo da debito autorizzato e non contratto formatosi nell'esercizio non può avere un importo superiore a quello del disavanzo dell'esercizio e non rileva ai fini dell'equilibrio di bilancio di cui all'articolo 1, comma 821 della legge n. 145 del 2018
- (8) Inserire il totale della colonna c) dell'allegato a/1 'Elenco analitico delle risorse accantonate nel risultato di amministrazione' al netto dell'accantonamento al Fondo anticipazioni di liquidità, già considerato ai fini della determinazione dell'avanzo/disavanzo di competenza.
- (9) Inserire l'importo della prima colonna della riga n) dell'allegato a/2 'Elenco analitico delle risorse vincolate nel risultato di amministrazione'
- (10) Inserire il totale della colonna d) dell'allegato a/1 'Elenco analitico delle risorse accantonate nel risultato di amministrazione' al netto dell'accantonamento al Fondo anticipazioni di liquidità, già considerato ai fini della determinazione dell'avanzo/disavanzo di competenza.

GESTIONE DEL BILANCIO	
a) Avanzo di competenza (+) /Disavanzo di competenza (-)	177.993,38
b) Risorse accantonate stanziata nel bilancio dell'esercizio 2021(+)(8)	0,00
c) Risorse vincolate nel bilancio (+)(9)	0,00
d) Equilibrio di bilancio (d=a-b-c)	177.993,38
di cui Equilibrio di bilancio negativo determinato da debito autorizzato e non contratto (DANC) (7)	0,00

GESTIONE DEGLI ACCANTONAMENTI IN SEDE DI RENDICONTO	
d)Equilibrio di bilancio (+)/(-)	177.993,38
e)Variazione accantonamenti effettuata in sede di rendiconto(+)/(-)(10)	0,00
f) Equilibrio complessivo (f=d-e)	177.993,38
di cui Equilibrio complessivo negativo da DANC che non peggiora il disavanzo di amm. (7)	0,00
di cui Equilibrio complessivo negativo da DANC che peggiora il disavanzo di amm.	0,00

**CONTO DEL BILANCIO
EQUILIBRI DI BILANCIO
(solo per le Regioni)***

EQUILIBRI DI BILANCIO		COMPETENZA (ACCERTAMENTI E IMPEGNI IMPUTATI ALL'ESERCIZIO)
Utilizzo risultato di amministrazione destinato al finanziamento di spese correnti e al rimborso di prestiti	(+)	162.621,90
Ripiano disavanzo di amministrazione esercizio precedente ⁽¹⁾	(-)	0,00
Fondo pluriennale vincolato per spese correnti iscritto in entrata	(+)	42.750,49
Entrate titoli 1-2-3	(+)	34.381.201,37
Entrate in conto capitale per Contributi agli investimenti direttamente destinati al rimborso dei prestiti da amministrazioni pubbliche ⁽²⁾	(+)	0,00
Entrate Titolo 4.03 - Altri trasferimenti in conto capitale	(+)	0,00
Entrate in c/capitale destinate all'estinzione anticipata di prestiti ⁽³⁾	(+)	0,00
Entrate per accensioni di prestiti destinate all'estinzione anticipata di prestiti	(+)	0,00
Entrate di parte capitale destinate a spese correnti in base a specifiche disposizioni di legge o dei principi contabili	(+)	0,00
Spese correnti	(-)	34.377.090,34
- di cui spese correnti non ricorrenti finanziate con utilizzo del risultato di amministrazione		0,00
Fondo pluriennale vincolato di parte corrente (di spesa) ⁽⁴⁾	(-)	23.980,25
Spese Titolo 2.04 - Altri trasferimenti in conto capitale	(-)	0,00
Fondo pluriennale vincolato di spesa - titolo 2.04 Altri trasferimenti in conto capitale ⁽⁴⁾	(-)	0,00
Variazioni di attività finanziarie -saldo di competenza (se negativo) C/1) ⁽⁵⁾	(-)	0,00
Rimborso prestiti	(-)	0,00
- di cui per estinzione anticipata di prestiti		0,00
Fondo anticipazioni di liquidità	(-)	0,00
A/1 Risultato di competenza di parte corrente		185.503,17
- Risorse accantonate di parte corrente stanziate nel bilancio dell'esercizio 2021 ⁽¹⁴⁾	(-)	0,00
- Risorse vincolate di parte corrente nel bilancio ⁽¹⁵⁾	(-)	0,00
A/2 Equilibrio di bilancio di parte corrente		185.503,17
- Variazione accantonamenti di parte corrente effettuata in sede di rendiconto (+)/(-) ⁽¹⁶⁾	(-)	0,00
A/3 Equilibrio complessivo di parte corrente		185.503,17
Utilizzo risultato di amministrazione per il finanziamento di spese d'investimento	(+)	0,00
Fondo pluriennale vincolato per spese in conto capitale iscritto in entrata	(+)	0,00
Entrate in conto capitale (titolo 4)	(+)	0,00
Entrate Titolo 5.01.01 - Alienazioni di partecipazioni	(+)	0,00
Entrate per accensione prestiti (titolo 6)	(+)	0,00
Entrate in conto capitale per Contributi agli investimenti direttamente destinati al rimborso di prestiti da amministrazioni pubbliche ⁽²⁾	(-)	0,00
Entrate in c/capitale destinate all'estinzione anticipata di prestiti ⁽³⁾	(-)	0,00
Entrate di parte capitale destinate a spese correnti in base a specifiche disposizioni di legge o dei principi contabili	(-)	0,00
Entrate per accensioni di prestiti destinate all'estinzione anticipata di prestiti	(-)	0,00
Entrate Titolo 4.03 - Altri trasferimenti in conto capitale	(-)	0,00
Spese in conto capitale	(-)	7.500,00
Fondo pluriennale vincolato in c/capitale (di spesa) ⁽⁴⁾	(-)	0,00
Spese Titolo 3.01.01 - Acquisizioni di partecipazioni e conferimenti di capitale	(-)	0,00
Fondo pluriennale vincolato per Acquisizioni di partecipazioni e conferimenti di capitale (di spesa) ⁽⁴⁾	(-)	0,00
Spese Titolo 2.04 - Altri trasferimenti in conto capitale	(+)	0,00
Fondo pluriennale vincolato di spesa - titolo 2.04 Altri trasferimenti in conto capitale ⁽⁴⁾	(+)	0,00
Disavanzo derivante da debito autorizzato e non contratto ripianato con accensione di prestiti ⁽⁹⁾	(-)	0,00
Variazioni di attività finanziarie -saldo di competenza (se positivo) C/1) ⁽⁵⁾	(+)	0,00
B/1 Risultato di competenza in c/capitale		-7.500,00
- Risorse accantonate in c/capitale stanziate nel bilancio dell'esercizio 2021 ⁽¹⁴⁾	(-)	0,00
- Risorse vincolate in conto capitale nel bilancio ⁽¹⁵⁾	(-)	0,00
B/2 Equilibrio di bilancio in c/capitale		-7.500,00
- Variazione accantonamenti in c/capitale effettuata in sede di rendiconto (+)/(-) ⁽¹⁶⁾	(-)	0,00
B/3 Equilibrio complessivo in c/capitale		-7.500,00
di cui Disavanzo da debito autorizzato e non contratto formatosi nell'esercizio		0,00
Utilizzo risultato di amministrazione per l'incremento di attività finanziarie ⁽⁶⁾	(+)	0,00
Fondo pluriennale vincolato per incremento di attività finanziarie iscritto in entrata	(+)	0,00
Entrate titolo 5.00 - Entrate da riduzione di attività finanziarie	(+)	0,00
Spese titolo 3.00 - Spese per incremento attività finanziarie	(-)	0,00
Fondo pluriennale vincolato per incremento di attività finanziarie (di spesa) ⁽⁴⁾	(-)	0,00
Entrate Titolo 5.01.01 - Alienazioni di partecipazioni	(-)	0,00
Spese Titolo 3.01.01 - Acquisizioni di partecipazioni e conferimenti di capitale	(+)	0,00
Fondo pluriennale vincolato per Acquisizioni di partecipazioni e conferimenti di capitale (di spesa) ⁽⁴⁾	(+)	0,00
C/1 Variazioni attività finanziaria - saldo di competenza		0,00
- Risorse accantonate - attività finanziarie stanziate nel bilancio dell'esercizio 2021	(-)	0,00
- Risorse vincolate - attività finanziarie nel bilancio	(-)	0,00
C/2 Variazioni attività finanziaria - equilibrio di bilancio		0,00
- Variazione accantonamenti - attività finanziarie effettuata in sede di rendiconto(+)/(-)	(-)	0,00
C/3 Variazioni attività finanziaria - equilibrio complessivo		0,00
D/1 RISULTATO DI COMPETENZA (D/1 = A/1 + B/1)		178.003,17
D/2 EQUILIBRIO DI BILANCIO (D/2 = A/2 + B/2)		178.003,17
D/3 EQUILIBRIO COMPLESSIVO (D/3 = A/3 + B/3)		178.003,17
di cui Disavanzo da debito autorizzato e non contratto formatosi nell'esercizio (10)		0,00

Saldo corrente ai fini della copertura degli investimenti pluriennali delle Regioni a statuto ordinario

A/1) Risultato di competenza di parte corrente		185.503,17
Utilizzo risultato di amministrazione destinato al finanziamento di spese correnti ricorrenti e al rimborso di prestiti al netto del fondo anticipazione di liquidità	(-)	
Entrate non ricorrenti che non hanno dato copertura a impegni	(-)	0,00
Fondo pluriennale vincolato per spese correnti iscritto in entrata al netto delle componenti non vincolate derivanti dal riaccertamento ord.	(-)	0,00
- Risorse accantonate di parte corrente non sanitarie stanziare nel bilancio dell'esercizio 2021 ⁽¹¹⁾	(-)	0,00
- Variazione accantonamenti di parte corrente non sanitarie effettuata in sede di rendiconto(+)/(-) ⁽¹²⁾	(-)	0,00
- Risorse vincolate di parte corrente nel bilancio non sanitarie ⁽¹³⁾	(-)	0,00
Entrate titoli 1-2-3 destinate al finanziamento del SSN	(-)	0,00
Spese correnti finanziate da entrate destinate al SSN	(+)	0,00
Equilibrio di parte corrente ai fini della copertura degli investimenti plurienn.		185.503,17

- (1) Corrisponde alla prima voce del conto del bilancio spese. Escluso il disavanzo derivante dal debito autorizzato e non contratto.
- (2) Corrispondono alle entrate in conto capitale relative ai soli contributi agli investimenti destinati al rimborso prestiti corrispondenti alla voce del piano dei conti finanziario con codifica E.4.02.06.00.000.
- (3) Il corrispettivo della cessione di beni immobili può essere destinato all'estinzione anticipata di prestiti - principio applicato della contabilità finanziaria 3.13.
- (4) Indicare l'importo dello stanziamento definitivo.
- (5) Indicare l'importo della lettera C/1).
- (6) Nel rispetto delle priorità previste dall'ordinamento.
- (9) Corrisponde alla seconda voce del quadro generale riassuntivo
- (10) Valorizzare solo se D) è negativo. Il disavanzo da debito autorizzato e non contratto non rileva ai fini dell'equilibrio di bilancio di cui all'articolo 1, comma 821 della legge n. 145/2018
- (11) Inserire la quota corrente del totale della colonna c) dell'allegato a/1 'Elenco analitico delle risorse accantonate nel risultato di amministrazione'. Le regioni a statuto ordinario considerano solo le entrate non sanitarie al netto dell'accantonamento al fondo anticipazioni di liquidità, già considerato ai fini della determinazione del saldo di parte corrente
- (12) Inserire la quota corrente del totale della colonna d) dell'allegato a/1 'Elenco analitico delle risorse accantonate nel risultato di amministrazione' al netto dell'accantonamento al Fondo anticipazioni di liquidità, già considerato ai fini della determinazione e regioni a statuto ordinario considerano solo le entrate non sanitarie dell'avanzo/disavanzo di competenza.
- (13) Inserire l'importo della quota corrente della prima colonna della riga n) dell'allegato a/2 'Elenco analitico delle risorse vincolate nel risultato di amministrazione' al netto delle quote correnti vincolate al 31/12 finanziate dal risultato di amministrazione iniziale. Le regioni a statuto ordinario considerano solo le entrate non sanitarie.
- (14) Le quote accantonate in bilancio riguardanti le partite finanziarie devono essere aggiunte nell'equilibrio di parte corrente se il saldo delle partite finanziarie è negativo, altrimenti sono aggiunte nelle corrispondenti voci dell'equilibrio in conto capitale
- (15) Le quote vincolate riguardanti le partite finanziarie devono essere aggiunte nell'equilibrio di parte corrente se il saldo delle partite finanziarie è negativo, altrimenti sono inserite nell'equilibrio in conto capitale
- (16) Le quote accantonate in sede di rendiconto riguardanti le partite finanziarie devono essere aggiunte nell'equilibrio di parte corrente se il saldo delle partite finanziarie è negativo, altrimenti sono inserite nell'equilibrio in conto capitale

PROSPETTO DIMOSTRATIVO DEL RISULTATO DI AMMINISTRAZIONE

		GESTIONE		
		RESIDUI	COMPETENZA	TOTALE
FONDO CASSA AL 1° GENNAIO				3.216.199,18
RISCOSSIONI	(+)	2.132.572,15	27.917.125,71	30.049.697,86
PAGAMENTI	(-)	3.408.982,68	19.314.546,99	22.723.529,67
SALDO DI CASSA AL 31 DICEMBRE	(=)			10.542.367,37
PAGAMENTI PER AZIONI ESECUTIVE NON REGOLARIZZATE AL 31 DICEMBRE	(-)			0,00
FONDO DI CASSA AL 31 DICEMBRE	(=)			10.542.367,37
RESIDUI ATTIVI	(+)	9.844.902,56	9.045.577,76	18.890.480,32
<i>di cui residui attivi incassati alla data del 31/12 in conti postali e bancari in attesa del riversamento nel conto di tesoreria principale</i>	(+)			18.890.480,32
<i>DI CUI DERIVANTI DA ACCERTAMENTI DI TRIBUTI EFFETTUATI SULLA BASE DELLA STIMA DEL DIPARTIMENTO DELLE FINANZE</i>				0,00
RESIDUI PASSIVI	(-)	11.256.758,65	17.651.545,45	28.908.304,10
FONDO PLURIENNALE VINCOLATO PER SPESE CORRENTI ⁽¹⁾	(-)			23.980,25
FONDO PLURIENNALE VINCOLATO PER SPESE IN CONTO CAPITALE ⁽¹⁾	(-)			0,00
FONDO PLURIENNALE VINCOLATO PER INCREMENTO DI ATTIVITA' FINANZIARIE ⁽¹⁾	(-)			
RISULTATO DI AMMINISTRAZIONE AL 31/12/2021 (A)⁽²⁾	(=)			500.563,34

Composizione del risultato di amministrazione al 31 dicembre 2021:

Parte accantonata ⁽³⁾	
Fondo crediti di dubbia esigibilità al 31/12/2021 ⁽⁴⁾	0,00
Accantonamento residui perenti al 31/12/2021 (solo per le regioni) ⁽⁵⁾	63.621,90
Fondo anticipazioni liquidità	0,00
Fondo perdite società partecipate	0,00
Fondo contenzioso	96.000,00
Altri accantonamenti	15.621,27
Totale parte accantonata (B)	175.243,17
Parte vincolata	
Vincoli derivanti da leggi e dai principi contabili	0,00
Vincoli derivanti da trasferimenti	0,00
Vincoli derivanti dalla contrazione di mutui	0,00
Vincoli formalmente attribuiti dall'ente	0,00
Altri vincoli	0,00
Totale parte vincolata (C)	0,00
Parte destinata agli investimenti	
Totale parte destinata agli investimenti (D)	0,00
Totale parte disponibile (E=A-B-C-D)	325.320,17
F) di cui Disavanzo da debito autorizzato e non contratto ⁽⁶⁾	0,00
Se E è negativo, tale importo è iscritto tra le spese del bilancio di previsione come disavanzo da ripianare ⁽⁶⁾	

(1) Indicare l'importo del fondo pluriennale vincolato risultante dal conto del bilancio (in spesa).

(2) Se negativo, le regioni indicano in nota la quota del disavanzo corrispondente al debito autorizzato e non contratto, distintamente da quella derivante dalla gestione ordinaria.

(3) Non comprende il fondo pluriennale vincolato.

(4) Indicare l'importo del Fondo crediti di dubbia esigibilità risultante dall'allegato 8 c).

(5) Solo per le regioni Indicare l'importo dell'accantonamento per residui perenti al 31 dicembre.2021

(6) Solo per le Regioni e le Province autonome. In caso di risultato negativo, le regioni iscrivono nel passivo del bilancio distintamente il disavanzo di amministrazione da ripianare (lettera E al netto della lettera F) e il disavanzo derivante da debito autorizzato e non contratto (lettera F).

ELENCO ANALITICO DELLE RISORSE ACCANTONATE NEL RISULTATO DI AMMINISTRAZIONE (*)

Capitolo di spesa	descrizione	Risorse accantonate al 1/1/2021 (5)	Risorse accantonate applicate al bilancio dell'esercizio 2021 (con segno -1)	Risorse accantonate stanziata nella spesa del bilancio dell'esercizio 2021	Variazione accantonamenti effettuata in sede di rendiconto (con segno +/-2)	Risorse accantonate nel risultato di amministrazione al 31/12/2021
		(a)	(b)	(c)	(d)	(e)=(a)+(b)+(c)+(d)
Fondo contenzioso U8201020201	FONDO CONTENZIOSO	96.000,00	0,00	0,00	0,00	96.000,00
Totale Fondo contenzioso		96.000,00	0,00	0,00	0,00	96.000,00
Accantonamento residui perenti (solo per le regioni) U0700310100	RESIDUI PASSIVI DI PARTE CORRENTE PERENTI AGLI EFFETTI AMM.VI E REISCRITTI NEL BILANCIO DI COMPETENZA (ART. 52 C. 4 E 5 DELLA L. REG. 4,2,2002 N° 8 (SPESE OBBLIGATORIE))	63.621,90	0,00	0,00	0,00	63.621,90
Totale Accantonamento residui perenti (solo per le regioni)		63.621,90	0,00	0,00	0,00	63.621,90
Altri accantonamenti(4) U8201030101	FONDO DI RISERVA PER SOPPERIRE AD EVENTUALI DEFICIENZE DEGLI STANZIAMENTI DI CASSA	0,00	0,00	0,00	15.621,27	15.621,27
Totale Altri accantonamenti		0,00	0,00	0,00	15.621,27	15.621,27
Totale		159.621,90	0,00	0,00	15.621,27	175.243,17

(*) **Le modalità di compilazione delle singole voci del prospetto sono descritte nel paragrafo 13.7.1 del principio applicato della programmazione**

- (1) Indicare, con il segno (-), l'utilizzo dei fondi accantonati attraverso l'applicazione in bilancio della corrispondente quota del risultato di amministrazione.
- (2) Indicare con il segno (+) i maggiori accantonamenti nel risultato di amministrazione effettuati in sede di predisposizione del rendiconto, e con il segno (-), le riduzioni degli accantonamenti effettuati in sede di predisposizione del rendiconto.
- (3) Con riferimento ai capitoli di bilancio riguardanti il FCDE, devono essere preliminarmente valorizzate le colonne (a) e (e) nelle quali devono essere indicate rispettivamente le quote accantonate nel risultato di amministrazione degli esercizi (2018) e (2019) determinate nel rispetto dei principi contabili. Successivamente sono valorizzati gli importi di cui alla lettera (b), che corrispondono alla quota del risultato di amministrazione applicata al bilancio 2019 per le rispettive quote del FCDE. Se l'importo della colonna (e) è minore della somma algebrica delle colonne (a)+(b), la differenza è iscritta con il segno (-) nella colonna (d). Se l'importo della colonna (e) è maggiore della somma algebrica delle colonne (a)+(b), la differenza è iscritta con il segno (+) nella colonna (c) entro il limite dell'importo stanziato in bilancio per il FCDE (previsione definitiva). Se lo stanziamento di bilancio non è capiente, la differenza è iscritta nella colonna (d) con il segno (+).
- (4) I fondi di riserva e i fondi speciali non confluiscono nella quota accantonata del risultato di amministrazione.
- (5) In caso di revisione della composizione del risultato di amministrazione all'inizio dell'esercizio (vincolati, accantonati e destinati agli investimenti) i dati della colonna 1 possono non corrispondere con i dati dell'ultima colonna del prospetto a/1 del rendiconto dell'esercizio precedente.

Allegato a/2) Risultato di amministrazione - quote vincolate

ELENCO ANALITICO DELLE RISORSE VINCOLATE NEL RISULTATO DI AMMINISTRAZIONE (*)

Cap. di entrata	Descr.	Capitolo di spesa correlato	Descr.	Risorse vinc. nel risultato di amministrazione al 1/1/2021 (1)	Risorse vincolate applicate al bilancio dell'esercizio 2021	Entrate vincolate accertate nell'esercizio 2021	Impegni eserc. 2021 finanziati da entrate vincolate accertate nell'esercizio o da quote vincolate del risultato di amministrazione	Fondo plur. vinc. al 31/12/2020 finanziato da entrate vincolate accertate nell'esercizio o da quote vincolate del risultato di amministrazione	Cancellazione di residui attivi vincolati (2) o eliminazione del vincolo su quote del risultato di amministrazione (+) e cancellazione di residui passivi finanziati da risorse vincolate (-) (gestione dei residui):	Cancellazione nell'esercizio 2021 di impegni finanziati dal fondo pluriennale vincolato dopo l'approvazione del rendiconto dell'esercizio 2020 non reimpegnati nell'esercizio 2021	Risorse vincolate nel bilancio al 31/12/2021	Risorse vincolate nel risultato di amministrazione al 31/12/2021
				(a)	(b)	(c)	(d)	(e)	(f)	(g)	(h)=(b)+(c)-(d)-(e)+(g)	(i)=(a) +(c)-(d)-(e)-(f)+(g)

Totale quote accantonate riguardanti le risorse vincolate da legge (m/1)	0,00	0,00
Totale quote accantonate riguardanti le risorse vincolate da trasferimenti (m/2)	0,00	0,00
Totale quote accantonate riguardanti le risorse vincolate da finanziamenti (m/3)	0,00	0,00
Totale quote accantonate riguardanti le risorse vincolate dall'ente (m/4)	0,00	0,00
Totale quote accantonate riguardanti le risorse vincolate da altro (m/5)	0,00	0,00
Totale quote accantonate riguardanti le risorse vincolate (m=m/1+m/2+m/3+m/4+m/5))	0,00	0,00
Totale risorse vincolate da legge al netto di quelle che sono state oggetto di accantonamenti (n/1=l/1-m/1)	0,00	0,00
Totale risorse vincolate da trasferimenti al netto di quelle che sono state oggetto di accantonamenti (n/2=l/2-m/2)	0,00	0,00
Totale risorse vincolate da finanziamenti al netto di quelle che sono state oggetto di accantonamenti (n/3=l/3-m/3)	0,00	0,00
Totale risorse vincolate dall'Ente al netto di quelle che sono state oggetto di accantonamenti (n/4=l/4-m/4)	0,00	0,00
Totale risorse vincolate da altro al netto di quelle che sono state oggetto di accantonamenti (n/5=l/5-m/5)	0,00	0,00
Totale risorse vincolate al netto di quelle che sono state oggetto di accantonamenti (n=l-m)	0,00	0,00

(*) Le modalità di compilazione delle singole voci del prospetto sono descritte nel paragrafo 13.7.2 del principio applicato della programmazione

- (1) In caso di revisione della composizione del risultato di amministrazione all'inizio dell'esercizio (vincolati, accantonati e destinati agli investimenti) i dati della colonna 1 possono non corrispondere con i dati dell'ultima colonna del prospetto a/2 del rendiconto dell'esercizio precedente.
- (2) Esclusa la cancellazione di residui attivi non compresi nella quota vincolata del risultato di amministrazione dell'esercizio precedente (ad es. i residui attivi vincolati che hanno finanziato impegni).

COMPOSIZIONE PER MISSIONI E PROGRAMMI DEL FONDO PLURIENNALE VINCOLATO DELL'ESERCIZIO 2021 DI RIFERIMENTO DEL BILANCIO 2021*

MISSIONI E PROGRAMMI		Fondo pluriennale vincolato al 31 dicembre dell'esercizio 2020	Spese impegnate negli esercizi precedenti e imputate all'esercizio 2021 e coperte dal fondo pluriennale vincolato	Riaccertamento degli impegni di cui alla lettera b) effettuata nel corso dell'esercizio 2021 (cd. economie di impegno)	Riaccertamento degli impegni di cui alla lettera b) effettuata nel corso dell'esercizio 2021 (cd. economie di impegno) su impegni pluriennali finanziati dal FPV e imputati agli esercizi successivi a 2021	Quota del fondo pluriennale vincolato al 31 dicembre dell'esercizio 2020 rinviata all'esercizio 2022 e successivi	Spese impegnate nell'esercizio 2021 con imputazione all'esercizio 2022 e coperte dal fondo pluriennale vincolato	Spese impegnate nell'esercizio 2021 con imputazione all'esercizio 2023 e coperte dal fondo pluriennale vincolato	Spese impegnate nell'esercizio 2021 con imputazione a esercizi successivi a quelli considerati nel bilancio pluriennale e coperte dal fondo pluriennale vincolato	Fondo pluriennale vincolato al 31 dicembre dell'esercizio 2021
		(a)	(b)	(x)	(y)	(c) = (a) - (b)-(x)-(y)	(d)	(e)	(f)	(g) = (c) + (d) + (e) + (f)
01	MISSIONE 01 - Servizi istituzionali, generali e di gestione									
10	Risorse umane	35.200,49	35.200,49	0,00	0,00	0,00	22.580,25	0,00	0,00	22.580,25
11	Altri servizi generali	7.550,00	7.550,00	0,00	0,00	0,00	1.400,00	0,00	0,00	1.400,00
	TOTALE MISSIONE 01 - Servizi istituzionali, generali e di gestione	42.750,49	42.750,49	0,00	0,00	0,00	23.980,25	0,00	0,00	23.980,25
	TOTALE	42.750,49	42.750,49	0,00	0,00	0,00	23.980,25	0,00	0,00	23.980,25

* Indicare gli anni di riferimento 2021, 2022 e 2023.

(a) Indicare l'importo del fondo pluriennale vincolato risultante dal consuntivo dell'anno precedente. Nel primo esercizio di applicazione del titolo primo del D.Lgs 118/2011 la voce indica l'importo del fondo pluriennale vincolato definito in occasione del riaccertamento straordinario dei residui, pari alla differenza tra gli impegni cancellati e reimputati all'esercizio e agli esercizi successivi e gli accertamenti cancellati e reimputati all'esercizio e agli esercizi successivi.

(b) Indicare l'importo degli impegni assunti negli esercizi precedenti e imputati all'esercizio cui si riferisce il rendiconto finanziati dal FPV. Nel primo esercizio di applicazione del titolo primo del D.Lgs 118/2011 è indicata la differenza tra gli impegni reimputati all'esercizio e gli accertamenti reimputati al medesimo esercizio.

(x) Indicare le economie, registrate nel corso dell'esercizio e verificate in sede di rendiconto, sugli impegni finanziati dal fondo pluriennale vincolato indicati dalla lettera b.

(d), (e). Indicare gli impegni assunti nel corso dell'esercizio 2021 con imputazione all'esercizio 2022 (colonna d), all'esercizio 2023 (colonna e), e agli esercizi successivi (colonna f), comprese le spese prenotate sulla base della gara per l'affidamento dei lavori, formalmente indetta ai sensi dell'art. 53, comma 2, del citato decreto

(f) legislativo n. 163 del 2006, riguardanti le spese di investimento per lavori pubblici, di cui all'art. 3 comma 7 del decreto legislativo 12 aprile 2006, n.163 "Codice dei contratti pubblici", esigibili negli esercizi successivi.

COMPOSIZIONE PER MISSIONI E PROGRAMMI DEL FONDO PLURIENNALE VINCOLATO DELL'ESERCIZIO 2022 DI RIFERIMENTO DEL BILANCIO 2021*

MISSIONI E PROGRAMMI		Fondo pluriennale vincolato al 31 dicembre dell'esercizio 2021	Spese impegnate negli esercizi precedenti e imputate all'esercizio 2022 e coperte dal fondo pluriennale vincolato	Riaccertamento degli impegni di cui alla lettera b) effettuata nel corso dell'esercizio 2022 (cd. economie di impegno)	Riaccertamento degli impegni di cui alla lettera b) effettuata nel corso dell'esercizio 2022 (cd. economie di impegno) su impegni pluriennali finanziati dal FPV e imputati agli esercizi successivi a 2022	Quota del fondo pluriennale vincolato al 31 dicembre dell'esercizio 2021 rinviata all'esercizio 2023 e successivi	Spese impegnate nell'esercizio 2022 con imputazione all'esercizio 2023 e coperte dal fondo pluriennale vincolato	Spese impegnate nell'esercizio 2022 con imputazione all'esercizio 2024 e coperte dal fondo pluriennale vincolato	Spese impegnate nell'esercizio 2022 con imputazione a esercizi successivi a quelli considerati nel bilancio pluriennale e coperte dal fondo pluriennale vincolato	Fondo pluriennale vincolato al 31 dicembre dell'esercizio 2022
		(a)	(b)	(x)	(y)	(c) = (a) - (b)-(x)-(y)	(d)	(e)	(f)	(g) = (c) + (d) + (e) + (f)
01	MISSIONE 01 - Servizi istituzionali, generali e di gestione									
10	Risorse umane	22.580,25	22.580,25	0,00	0,00	0,00	0,00	0,00	0,00	0,00
11	Altri servizi generali	1.400,00	1.400,00	0,00	0,00	0,00	0,00	0,00	0,00	0,00
	TOTALE MISSIONE 01 - Servizi istituzionali, generali e di gestione	23.980,25	23.980,25	0,00	0,00	0,00	0,00	0,00	0,00	0,00
	TOTALE	23.980,25	23.980,25	0,00	0,00	0,00	0,00	0,00	0,00	0,00

* Indicare gli anni di riferimento 2021, 2022 e 2023.

(a) Indicare l'importo del fondo pluriennale vincolato risultante dal consuntivo dell'anno precedente. Nel primo esercizio di applicazione del titolo primo del D.Lgs 118/2011 la voce indica l'importo del fondo pluriennale vincolato definito in occasione del riaccertamento straordinario dei residui, pari alla differenza tra gli impegni cancellati e reimputati all'esercizio e agli esercizi successivi e gli accertamenti cancellati e reimputati all'esercizio e agli esercizi successivi.

(b) Indicare l'importo degli impegni assunti negli esercizi precedenti e imputati all'esercizio cui si riferisce il rendiconto finanziati dal FPV. Nel primo esercizio di applicazione del titolo primo del D.Lgs 118/2011 è indicata la differenza tra gli impegni reimputati all'esercizio e gli accertamenti reimputati al medesimo esercizio.

(x) Indicare le economie, registrate nel corso dell'esercizio e verificate in sede di rendiconto, sugli impegni finanziati dal fondo pluriennale vincolato indicati dalla lettera b.

(d), (e). Indicare gli impegni assunti nel corso dell'esercizio 2021 con imputazione all'esercizio 2022 (colonna d), all'esercizio 2023 (colonna e), e agli esercizi successivi (colonna f), comprese le spese prenotate sulla base della gara per l'affidamento dei lavori, formalmente indetta ai sensi dell'art. 53, comma 2, del citato decreto

(f) legislativo n. 163 del 2006, riguardanti le spese di investimento per lavori pubblici, di cui all'art. 3 comma 7 del decreto legislativo 12 aprile 2006, n.163 "Codice dei contratti pubblici", esigibili negli esercizi successivi.

-
- * Indicare gli anni di riferimento 2021, 2022 e 2023.
- (a) Indicare l'importo del fondo pluriennale vincolato risultante dal consuntivo dell'anno precedente. Nel primo esercizio di applicazione del titolo primo del D.Lgs 118/2011 la voce indica l'importo del fondo pluriennale vincolato definito in occasione del riaccertamento straordinario dei residui, pari alla differenza tra gli impegni cancellati e reimputati all'esercizio e agli esercizi successivi e gli accertamenti cancellati e reimputati all'esercizio e agli esercizi successivi.
- (b) Indicare l'importo degli impegni assunti negli esercizi precedenti e imputati all'esercizio cui si riferisce il rendiconto finanziati dal FPV. Nel primo esercizio di applicazione del titolo primo del D.Lgs 118/2011 è indicata la differenza tra gli impegni reimputati all'esercizio e gli accertamenti reimputati aal medesimo esercizio.
- (x) Indicare le economie, registrate nel corso dell'esercizio e verificate in sede di rendiconto, sugli impegni finanziati dal fondo pluriennale vincolato indicati dalla lettera b.
- (d), (e), Indicare gli impegni assunti nel corso dell'esercizio 2021 con imputazione all'esercizio 2022 (colonna d), all'esercizio 2023 (colonna e), e agli esercizi successivi (colonna f), comprese le spese prenotate sulla base della gara per l'affidamento dei lavori, formalmente indetta ai sensi dell'art. 53, comma 2, del citato decreto legislativo n. 163 del 2006, riguardanti le spese di investimento per lavori pubblici, di cui all'art. 3 comma 7 del decreto legislativo 12 aprile 2006, n.163 "Codice dei contratti pubblici", esigibili negli esercizi successivi.
- (f)

Allegato c) - Fondo crediti di dubbia esigibilità

COMPOSIZIONE DELL'ACCANTONAMENTO AL FONDO CREDITI DI DUBBIA ESIGIBILITA'* E AL FONDO SVALUTAZIONE CREDITI
Esercizio finanziario 2021

TIPOLOGIA	DENOMINAZIONE	RESIDUI ATTIVI FORMATISI NELL'ESERCIZIO CUI SI RIFERISCE IL RENDICONTO (a)	RESIDUI ATTIVI DEGLI ESERCIZI PRECEDENTI (b)	TOTALE RESIDUI ATTIVI (c) = (a) + (b)	IMPORTO MINIMO DEL FONDO (d)	FONDO CREDITI DI DUBBIA ESIGIBILITA' (e)	% di accantonamento al fondo crediti di dubbia esigibilità (f) = (e) / (c)
	Trasferimenti correnti						
2010100	Tipologia 101: Trasferimenti correnti da Amministrazioni pubbliche	8.728.777,36	6.322.787,60	15.051.564,96	0,00	0,00	0,00%
2010500	Tipologia 105: Trasferimenti correnti dall'Unione Europea e dal Resto del Mondo	0,00	3.521.921,30	3.521.921,30	0,00	0,00	0,00%
	Trasferimenti correnti dal Resto del Mondo	0,00	3.521.921,30	3.521.921,30	0,00	0,00	0,00%
2000000	TOTALE TITOLO 2	8.728.777,36	9.844.708,90	18.573.486,26	0,00	0,00	0,00%
	Entrate extratributarie						
3050000	Tipologia 500: Rimborsi e altre entrate correnti	5.457,08	0,00	5.457,08	0,00	0,00	0,00%
3000000	TOTALE TITOLO 3	5.457,08	0,00	5.457,08	0,00	0,00	0,00%
	TOTALE GENERALE	8.734.234,44	9.844.708,90	18.578.943,34	0,00	0,00	0,00%
	<i>DI CUI FONDO CREDITI DI DUBBIA ESIGIBILITA' IN C/CAPITALE</i>						
	<i>DI CUI FONDO CREDITI DI DUBBIA ESIGIBILITA' DI PARTE CORRENTE (n)</i>	8.734.234,44	9.844.708,90	18.578.943,34	0,00	0,00	0,00%

CONFRONTO FONDO CREDITI DI DUBBIA ESIGIBILITA' - FONDO SVALUTAZIONE CREDITI	TOTALE CREDITI	FONDO SVALUTAZIONE CREDITI
RESIDUI ATTIVI NEL CONTO DEL BILANCIO TITOLI DA 1 A 5	18.578.943,34	0,00
CREDITI STRALCIATI DAL CONTO DEL BILANCIO	0,00	0,00
TOTALE	18.578.943,34	0,00

- * Il fondo crediti di dubbia esigibilità è un accantonamento del risultato di amministrazione. Non richiedono l'accantonamento a tale fondo: a) i trasferimenti da altre Amministrazioni pubbliche e dall'Unione europea; b) i crediti assistiti da fidejussione; c) le entrate tributarie che, sulla base dei nuovi principi contabili, sono accertate per cassa.
- (e) Gli importi della colonna (e) non devono essere inferiori a quelli della colonna (d); se sono superiori le motivazioni della differenza sono indicate nella relazione al rendiconto. Il totale generale della colonna (f) corrisponde all'importo del fondo crediti di dubbia esigibilità accantonato nel risultato di amministrazione.
- (g) Indicare il totale generale della colonna c).
- (h) Indicare il totale generale della colonna e).
- (i) Indicare l'importo complessivo dei crediti stralciati dal conto del bilancio nell'esercizio in corso e negli esercizi precedenti.
- (l) corrisponde all'importo della cella (i).
- (m) trattasi solo degli accertamenti pluriennali di entrate riguardanti il titolo 5 e gli accertamenti pluriennali derivanti dalla rateizzazione delle entrate dei titoli 1 e 3.
- (n) comprende anche l'accantonamento riguardante i crediti del titolo 5.

**PROSPETTO DELLE ENTRATE DI BILANCIO PER TITOLI, TIPOLOGIE E CATEGORIE REGIONI (*)
ACCERTAMENTI 2021**

TITOLO TIPOLOGIA CATEGORIA	DENOMINAZIONE	ACCERTAMENTI	di cui entrate accertate non ricorrenti	RISCOSSIONI IN C/ COMPETENZA	RISCOSSIONI IN C/ RESIDUI
	<i>Trasferimenti correnti</i>				
2010100	TIPOLOGIA: 101 Trasferimenti correnti da Amministrazioni pubbliche	34.375.291,58	34.375.291,58	25.646.514,22	2.132.572,15
2010102	Trasferimenti correnti da Amministrazioni Locali	34.375.291,58	34.375.291,58	25.646.514,22	2.132.572,15
2000000	TOTALE TITOLO 2	34.375.291,58	34.375.291,58	25.646.514,22	2.132.572,15
	<i>Entrate extratributarie</i>				
3030000	TIPOLOGIA: 300 Interessi attivi	9,79	9,79	9,79	0,00
3030300	Altri interessi attivi	9,79	9,79	9,79	0,00
3050000	TIPOLOGIA: 500 Rimborsi e altre entrate correnti	5.900,00	5.900,00	442,92	0,00
3059900	Altre entrate correnti n.a.c	5.900,00	5.900,00	442,92	0,00
3000000	TOTALE TITOLO 3	5.909,79	5.909,79	452,71	0,00
	<i>Entrate per conto terzi e partite di giro</i>				
9010000	TIPOLOGIA: 100 Entrate per partite di giro	2.581.502,10	2.581.502,10	2.270.158,78	0,00
9010100	Altre ritenute	48.765,15	48.765,15	48.643,05	0,00
9010200	Ritenute su redditi da lavoro dipendente	2.495.908,09	2.495.908,09	2.191.742,45	0,00
9010300	Ritenute su redditi da lavoro autonomo	36.828,86	36.828,86	29.773,28	0,00
9000000	TOTALE TITOLO 9	2.581.502,10	2.581.502,10	2.270.158,78	0,00
	TOTALE TITOLI	36.962.703,47	36.962.703,47	27.917.125,71	2.132.572,15

(*) Gli enti adeguano il prospetto a seguito dell'aggiornamento del piano dei conti integrato.

**RIEPILOGO SPESE PER TITOLI E MACROAGGREGATI
IMPEGNI 2021**

TITOLI E MACROAGGREGATI DI SPESA		Totale	- di cui non ricorrenti
	TITOLO 1 - Spese correnti		
101	Redditi da lavoro dipendente	12.094.235,93	12.094.235,93
102	Imposte e tasse a carico dell'ente	1.518.723,67	1.518.723,67
103	Acquisto di beni e servizi	19.224.012,74	19.224.012,74
104	Trasferimenti correnti	1.540.118,00	1.540.118,00
100	TOTALE TITOLO 1	34.377.090,34	34.377.090,34
	TITOLO 2 - Spese in conto capitale		
202	Investimenti fissi lordi	7.500,00	7.500,00
200	TOTALE TITOLO 2	7.500,00	7.500,00
	TITOLO 7 - Uscite per conto terzi e partite di giro		
701	Uscite per partite di giro	2.581.502,10	2.581.502,10
700	TOTALE TITOLO 7	2.581.502,10	2.581.502,10
	TOTALE	36.966.092,44	36.966.092,44

(1) Gli stanziamenti di spesa riguardanti il macroaggregato "Fondi per rimborso prestiti" non possono essere impegnati e pagati.

PROSPETTO DELLE SPESE DI BILANCIO PER MISSIONI, PROGRAMMI E MACROAGGREGATI
SPESE CORRENTI - IMPEGNI
Esercizio finanziario 2021

MISSIONI E PROGRAMMI \ MACROAGGREGATI		Redditi da lavoro dipendente	Imposte e tasse a carico dell'ente	Acquisto di beni e servizi	Trasferimenti correnti	TOTALE
		101	102	103	104	100
01	MISSIONE 01 - Servizi istituzionali, generali e di gestione					
01	Organi istituzionali	2.986,88	500,00	27.000,00		30.486,88
10	Risorse umane	5.397.896,50	291.913,91	3.333,00		5.693.143,41
11	Altri servizi generali		21.500,00	108.823,94		130.323,94
12	Politica regionale unitaria per i servizi istituzionali, generali e di gestione (solo per le Regioni)	6.693.352,55	1.204.809,76	19.084.855,80	1.540.118,00	28.523.136,11
	TOTALE MISSIONE 1 - Servizi istituzionali, generali e di gestione	12.094.235,93	1.518.723,67	19.224.012,74	1.540.118,00	34.377.090,34
	TOTALE MACROAGGREGATI	12.094.235,93	1.518.723,67	19.224.012,74	1.540.118,00	34.377.090,34

PROSPETTO DELLE SPESE DI BILANCIO PER MISSIONI, PROGRAMMI E MACROAGGREGATI
SPESE CORRENTI - IMPEGNI
Esercizio finanziario 2022

MISSIONI E PROGRAMMI \ MACROAGGREGATI		Redditi da lavoro dipendente	Imposte e tasse a carico dell'ente	Acquisto di beni e servizi	Trasferimenti correnti	TOTALE
		101	102	103	104	100
01	MISSIONE 01 - Servizi istituzionali, generali e di gestione					
01	Organi istituzionali	0,00	0,00	0,00		0,00
10	Risorse umane	0,00	0,00	0,00		0,00
11	Altri servizi generali		0,00	25.360,00		25.360,00
12	Politica regionale unitaria per i servizi istituzionali, generali e di gestione (solo per le Regioni)	0,00	0,00	0,00	0,00	0,00
	TOTALE MISSIONE 1 - Servizi istituzionali, generali e di gestione	0,00	0,00	25.360,00	0,00	25.360,00
	TOTALE MACROAGGREGATI	0,00	0,00	25.360,00	0,00	25.360,00

PROSPETTO DELLE SPESE DI BILANCIO PER MISSIONI, PROGRAMMI E MACROAGGREGATI
SPESE CORRENTI - IMPEGNI
Esercizio finanziario 2023

MISSIONI E PROGRAMMI \ MACROAGGREGATI		Redditi da lavoro dipendente	Imposte e tasse a carico dell'ente	Acquisto di beni e servizi	Trasferimenti correnti	TOTALE
		101	102	103	104	100
<i>01</i>	<i>MISSIONE 01 - Servizi istituzionali, generali e di gestione</i>					
01	Organi istituzionali	0,00	0,00	0,00		0,00
10	Risorse umane	0,00	0,00	0,00		0,00
11	Altri servizi generali		0,00	0,00		0,00
12	Politica regionale unitaria per i servizi istituzionali, generali e di gestione (solo per le Regioni)	0,00	0,00	0,00	0,00	0,00
	TOTALE MISSIONE 1 - Servizi istituzionali, generali e di gestione	0,00	0,00	0,00	0,00	0,00
	TOTALE MACROAGGREGATI	0,00	0,00	0,00	0,00	0,00

PROSPETTO DELLE SPESE DI BILANCIO PER MISSIONI, PROGRAMMI E MACROAGGREGATI
SPESE CORRENTI - PAGAMENTI IN C/COMPETENZA
Esercizio finanziario 2021 (*)

MISSIONI E PROGRAMMI \ MACROAGGREGATI		Redditi da lavoro dipendente	Imposte e tasse a carico dell'ente	Acquisto di beni e servizi	Trasferimenti correnti	TOTALE
		101	102	103	104	100
01	MISSIONE 01 - Servizi istituzionali, generali e di gestione					
01	Organi istituzionali	986,88	160,00	11.053,20		12.200,08
10	Risorse umane	4.904.420,42	284.850,23	240,01		5.189.510,66
11	Altri servizi generali		13.556,49	52.586,90		66.143,39
12	Politica regionale unitaria per i servizi istituzionali, generali e di gestione (solo per le Regioni)	2.678.475,02	204.628,01	7.486.960,91	1.498.018,00	11.868.081,94
	TOTALE MISSIONE 1 - Servizi istituzionali, generali e di gestione	7.583.882,32	503.194,73	7.550.841,02	1.498.018,00	17.135.936,07
	TOTALE MACROAGGREGATI	7.583.882,32	503.194,73	7.550.841,02	1.498.018,00	17.135.936,07

(*) Allegato introdotto dal DM 1 dicembre 2015. Gli enti locali possono rinviare la decorrenza dell'aggiornamento dello schema di rendiconto all'esercizio in cui i rendiconti dei Comuni e delle Province sono acquisiti dalla banca dati delle amministrazioni pubbliche di cui all'articolo 13 della legge n. 196 del 2009 e resi disponibili a ISTAT.

PROSPETTO DELLE SPESE DI BILANCIO PER MISSIONI, PROGRAMMI E MACROAGGREGATI
SPESE CORRENTI - PAGAMENTI C/RESIDUI
Esercizio finanziario 2021 (*)

MISSIONI E PROGRAMMI \ MACROAGGREGATI		Redditi da lavoro dipendente	Imposte e tasse a carico dell'ente	Acquisto di beni e servizi	Trasferimenti correnti	TOTALE
		101	102	103	104	100
01	MISSIONE 01 - Servizi istituzionali, generali e di gestione					
01	Organi istituzionali	1.773,30		4.739,40		6.512,70
10	Risorse umane	248.449,53	1.451,66	2.152,26		252.053,45
11	Altri servizi generali			28.287,44		28.287,44
12	Politica regionale unitaria per i servizi istituzionali, generali e di gestione (solo per le Regioni)	298.830,94	28.299,37	2.422.063,67	16.182,00	2.765.375,98
	TOTALE MISSIONE 1 - Servizi istituzionali, generali e di gestione	549.053,77	29.751,03	2.457.242,77	16.182,00	3.052.229,57
	TOTALE MACROAGGREGATI	549.053,77	29.751,03	2.457.242,77	16.182,00	3.052.229,57

(*) Allegato introdotto dal DM 1 dicembre 2015. Gli enti locali possono rinviare la decorrenza dell'aggiornamento dello schema di rendiconto all'esercizio in cui i rendiconti dei Comuni e delle Province sono acquisiti dalla banca dati delle amministrazioni pubbliche di cui all'articolo 13 della legge n. 196 del 2009 e resi disponibili a ISTAT.

**PROSPETTO DELLE SPESE DI BILANCIO PER MISSIONI, PROGRAMMI E MACROAGGREGATI
SPESE IN CONTO CAPITALE E SPESE PER INCREMENTO DI ATTIVITA' FINANZIARIE - IMPEGNI
Esercizio finanziario 2021**

MISSIONI E PROGRAMMI \ MACROAGGREGATI		Investimenti fissi lordi	TOTALE Spese in conto capitale
		202	200
<i>01</i>	<i>MISSIONE 01 - Servizi istituzionali, generali e di gestione</i>		
11	Altri servizi generali	7.500,00	7.500,00
	<i>TOTALE MISSIONE 1 - Servizi istituzionali, generali e di gestione</i>	7.500,00	7.500,00
	<i>TOTALE MACROAGGREGATI</i>	7.500,00	7.500,00

**PROSPETTO DELLE SPESE DI BILANCIO PER MISSIONI, PROGRAMMI E MACROAGGREGATI
SPESE IN CONTO CAPITALE E SPESE PER INCREMENTO DI ATTIVITA' FINANZIARIE - IMPEGNI
Esercizio finanziario 2022**

MISSIONI E PROGRAMMI \ MACROAGGREGATI		Investimenti fissi lordi	TOTALE Spese in conto capitale
		202	200
<i>01</i>	<i>MISSIONE 01 - Servizi istituzionali, generali e di gestione</i>		
11	Altri servizi generali	0,00	0,00
	<i>TOTALE MISSIONE 1 - Servizi istituzionali, generali e di gestione</i>	<i>0,00</i>	<i>0,00</i>
	<i>TOTALE MACROAGGREGATI</i>	<i>0,00</i>	<i>0,00</i>

**PROSPETTO DELLE SPESE DI BILANCIO PER MISSIONI, PROGRAMMI E MACROAGGREGATI
SPESE IN CONTO CAPITALE E SPESE PER INCREMENTO DI ATTIVITA' FINANZIARIE - IMPEGNI
Esercizio finanziario 2023**

MISSIONI E PROGRAMMI \ MACROAGGREGATI		Investimenti fissi lordi	TOTALE Spese in conto capitale
		202	200
<i>01</i>	<i>MISSIONE 01 - Servizi istituzionali, generali e di gestione</i>		
11	Altri servizi generali	0,00	0,00
	<i>TOTALE MISSIONE 1 - Servizi istituzionali, generali e di gestione</i>	<i>0,00</i>	<i>0,00</i>
	<i>TOTALE MACROAGGREGATI</i>	<i>0,00</i>	<i>0,00</i>

PROSPETTO DELLE SPESE DI BILANCIO PER MISSIONI, PROGRAMMI E MACROAGGREGATI
SPESE IN CONTO CAPITALE E SPESE PER INCREMENTO DI ATTIVITA' FINANZIARIE - PAGAMENTI IN C/COMPETENZA
 Esercizio finanziario 2021 (*)

MISSIONI E PROGRAMMI \ MACROAGGREGATI	
<i>TOTALE MACROAGGREGATI</i>	

MISSIONI E PROGRAMMI \ MACROAGGREGATI	

(*) Allegato introdotto dal DM 1 dicembre 2015. Gli enti locali possono rinviare la decorrenza dell'aggiornamento dello schema di rendiconto all'esercizio in cui i rendiconti dei Comuni e delle Province sono acquisiti dalla banca dati delle amministrazioni pubbliche di cui all'articolo 13 della legge n. 196 del 2009 e resi disponibili a ISTAT.

**PROSPETTO DELLE SPESE DI BILANCIO PER MISSIONI, PROGRAMMI E MACROAGGREGATI
 SPESE IN CONTO CAPITALE E SPESE PER INCREMENTO DI ATTIVITA' FINANZIARIE - PAGAMENTI IN C/RESIDUI
 Esercizio finanziario 2021 (*)**

MISSIONI E PROGRAMMI \ MACROAGGREGATI	
<i>TOTALE MACROAGGREGATI</i>	

MISSIONI E PROGRAMMI \ MACROAGGREGATI	

(*) Allegato introdotto dal DM 1 dicembre 2015. Gli enti locali possono rinviare la decorrenza dell'aggiornamento dello schema di rendiconto all'esercizio in cui i rendiconti dei Comuni e delle Province sono acquisiti dalla banca dati delle amministrazioni pubbliche di cui all'articolo 13 della legge n. 196 del 2009 e resi disponibili a ISTAT.

**PROSPETTO DELLE SPESE DI BILANCIO PER MISSIONI, PROGRAMMI E MACROAGGREGATI
SPESE PER RIMBORSO DI PRESTITI - IMPEGNI
Esercizio finanziario 2021**

MISSIONI E PROGRAMMI \ MACROAGGREGATI	
<i>TOTALE MACROAGGREGATI</i>	
MISSIONI E PROGRAMMI \ MACROAGGREGATI	

(1) Gli stanziamenti di spesa riguardanti il macroaggregato "Fondi per rimborso prestiti" non possono essere impegnati e pagati.

**PROSPETTO DELLE SPESE DI BILANCIO PER MISSIONI, PROGRAMMI E MACROAGGREGATI
SPESE PER RIMBORSO DI PRESTITI - IMPEGNI
Esercizio finanziario 2022**

MISSIONI E PROGRAMMI \ MACROAGGREGATI	
<i>TOTALE MACROAGGREGATI</i>	
MISSIONI E PROGRAMMI \ MACROAGGREGATI	

(1) Gli stanziamenti di spesa riguardanti il macroaggregato "Fondi per rimborso prestiti" non possono essere impegnati e pagati.

**PROSPETTO DELLE SPESE DI BILANCIO PER MISSIONI, PROGRAMMI E MACROAGGREGATI
SPESE PER RIMBORSO DI PRESTITI - IMPEGNI
Esercizio finanziario 2023**

	MISSIONI E PROGRAMMI \ MACROAGGREGATI
	<i>TOTALE MACROAGGREGATI</i>
	MISSIONI E PROGRAMMI \ MACROAGGREGATI

(1) Gli stanziamenti di spesa riguardanti il macroaggregato "Fondi per rimborso prestiti" non possono essere impegnati e pagati.

PROSPETTO DELLE SPESE DI BILANCIO PER MISSIONI, PROGRAMMI E MACROAGGREGATI
SPESE PER SERVIZI PER CONTO TERZI E PARTITE DI GIRO - IMPEGNI
Esercizio finanziario 2021

MISSIONI E PROGRAMMI \ MACROAGGREGATI		Uscite per partite di giro	TOTALE
		701	700
99	MISSIONE 99 - SERVIZI PER CONTO TERZI		
01	Servizi per conto terzi - Partite di giro	2.581.502,10	2.581.502,10
	TOTALE MISSIONE 99 - SERVIZI PER CONTO TERZI	2.581.502,10	2.581.502,10
	TOTALE MACROAGGREGATI	2.581.502,10	2.581.502,10

PROSPETTO DELLE SPESE DI BILANCIO PER MISSIONI, PROGRAMMI E MACROAGGREGATI
SPESE PER SERVIZI PER CONTO TERZI E PARTITE DI GIRO - IMPEGNI
Esercizio finanziario 2022

MISSIONI E PROGRAMMI \ MACROAGGREGATI		Uscite per partite di giro	TOTALE
		701	700
99	MISSIONE 99 - SERVIZI PER CONTO TERZI		
01	Servizi per conto terzi - Partite di giro	386.068,47	386.068,47
	TOTALE MISSIONE 99 - SERVIZI PER CONTO TERZI	386.068,47	386.068,47
	TOTALE MACROAGGREGATI	386.068,47	386.068,47

PROSPETTO DELLE SPESE DI BILANCIO PER MISSIONI, PROGRAMMI E MACROAGGREGATI
SPESE PER SERVIZI PER CONTO TERZI E PARTITE DI GIRO - IMPEGNI
Esercizio finanziario 2023

MISSIONI E PROGRAMMI \ MACROAGGREGATI		Uscite per partite di giro	TOTALE
		701	700
99	MISSIONE 99 - SERVIZI PER CONTO TERZI		
01	Servizi per conto terzi - Partite di giro	649.335,27	649.335,27
	TOTALE MISSIONE 99 - SERVIZI PER CONTO TERZI	649.335,27	649.335,27
	TOTALE MACROAGGREGATI	649.335,27	649.335,27

Allegato f) al Rendiconto - Accertamenti pluriennali

**ACCERTAMENTI ASSUNTI NELL'ESERCIZIO DI RIFERIMENTO E NEGLI ESERCIZI PRECEDENTI IMPUTATI ALL'ANNO SUCCESSIVO
CUI SI RIFERISCE IL RENDICONTO E SEGUENTI - ANNO 2021**

TITOLI E TIPOLOGIE DI ENTRATA		Anno successivo a quello cui si riferisce il rendiconto		Secondo anno successivo a quello cui si riferisce il rendiconto		Anni successivi
		Previsioni di competenza	Accertamenti	Previsioni di competenza del bilancio pluriennale	Accertamenti	Accertamenti
	TITOLO 2 - Trasferimenti correnti					
20101	TIPOLOGIA 101 - Trasferimenti correnti da Amministrazioni pubbliche	9.990.346,13	1.000,00	5.881.709,62	0,00	0,00
20000	TOTALE TITOLO 2	9.990.346,13	1.000,00	5.881.709,62	0,00	0,00
	TITOLO 3 - Entrate extratributarie					
30300	TIPOLOGIA 300 - Interessi attivi	2.000,00	0,00	2.000,00	0,00	0,00
30500	TIPOLOGIA 500 - Rimborsi e altre entrate correnti	6.000,00	248,21	6.000,00	0,00	0,00
30000	TOTALE TITOLO 3	8.000,00	248,21	8.000,00	0,00	0,00
	TITOLO 9 - Entrate per conto terzi e partite di giro					
90100	TIPOLOGIA 100 - Entrate per partite di giro	6.650.000,00	908.919,26	6.650.000,00	799.630,95	0,00
90000	TOTALE TITOLO 9	6.650.000,00	908.919,26	6.650.000,00	799.630,95	0,00
	TOTALE	16.648.346,13	910.167,47	12.539.709,62	799.630,95	0,00

**IMPEGNI ASSUNTI NELL'ESERCIZIO DI RIFERIMENTO E NEGLI ESERCIZI PRECEDENTI IMPUTATI ALL'ANNO SUCCESSIVO
CUI SI RIFERISCE IL RENDICONTO E SEGUENTI - ANNO 2021**

TITOLI E MACROAGGREGATI DI SPESA		Anno successivo a quello cui si riferisce il rendiconto		Secondo anno successivo a quello cui si riferisce il rendiconto		Anni successivi
		Previsioni di competenza	Impegni	Previsioni di competenza del bilancio pluriennale	Impegni	Impegni
	TITOLO 1 - Spese correnti					
101	Redditi da lavoro dipendente	6.422.749,01	0,00	5.413.554,85	0,00	0,00
102	Imposte e tasse a carico dell'ente	305.316,12	0,00	304.430,03	0,00	0,00
103	Acquisto di beni e servizi	3.130.739,77	25.360,00	160.224,74	0,00	0,00
110	Altre spese correnti	160.021,48	0,00	8.000,00	0,00	0,00
100	TOTALE TITOLO 1	10.018.826,38	25.360,00	5.886.209,62	0,00	0,00
	TITOLO 2 - Spese in conto capitale					
202	Investimenti fissi lordi	3.500,00	0,00	3.500,00	0,00	0,00
200	TOTALE TITOLO 2	3.500,00	0,00	3.500,00	0,00	0,00
	TITOLO 7 - Uscite per conto terzi e partite di giro					
701	Uscite per partite di giro	6.650.000,00	386.068,47	6.650.000,00	649.335,27	0,00
700	TOTALE TITOLO 7	6.650.000,00	386.068,47	6.650.000,00	649.335,27	0,00
	TOTALE	16.672.326,38	411.428,47	12.539.709,62	649.335,27	0,00

(1) Gli stanziamenti di spesa riguardanti il macroaggregato "Fondi per rimborso prestiti" non possono essere impegnati e pagati.

PROSPETTO DEI COSTI PER MISSIONE

MISSIONI		COMPONENTI NEGATIVI DELLA GESTIONE														Totale componenti negativi della gestione	
		Consumi materie prime		Prestazioni di servizi e Trasferimenti e contributi				Utilizzo di beni di terzi	Personale	Ammortamenti e svalutazioni				Accantonamenti			Oneri diversi di gestione
		Acquisto di materie prime e/o beni di consumo	Variazioni nelle rimanenze di materie prime e/o beni di consumo (+/-)	Prestazioni di servizi	Trasferimenti correnti	Contributi agli investimenti ad altre Amministrazioni pubbliche	Contributi agli investimenti ad altri soggetti	Utilizzo beni di terzi	Personale	Ammortamenti immobilizzazioni Immateriali	Ammortamenti immobilizzazioni materiali	Altre svalutazioni delle immobilizzazioni	Svalutazione dei crediti	Accantonamento per rischi	Altri accantonamenti		Oneri diversi di gestione
MISSIONE 01	Servizi istituzionali, generali e di gestione	216.782,00	0,00	15.374.962,72	1.520.218,00	0,00	0,00	29.800,00	12.032.723,21	0,00	17.586,81	0,00	0,00	0,00	0,00	11.500,00	29.203.572,74
TOTALE COSTI/ONERI		216.782,00	0,00	15.374.962,72	1.520.218,00	0,00	0,00	29.800,00	12.032.723,21	0,00	17.586,81	0,00	0,00	0,00	0,00	11.500,00	29.203.572,74

MISSIONI		ONERI FINANZIARI		RETTIFICHE DI VALORE ATTIVITA' FINANZIARIE		COMPONENTI ED ONERI STRAORDINARI				IMPOSTE		TOTALE COSTI PER MISSIONE	
		Oneri finanziari	Totale Oneri finanziari	Svalutazioni	Totale rettifiche di valore attività finanziarie	Oneri straordinari				Imposte	Totale Imposte		
		Interessi ed altri oneri finanziari		Svalutazioni		Sopravvenienze passive e insussistenze dell'attivo	Minusvalenze patrimoniali	Trasferimenti in conto capitale	Altri oneri straordinari	Totale Oneri straordinari			Imposte
MISSIONE 01	Servizi istituzionali, generali e di gestione	0,00	0,00	0,00	0,00	19.500,00	0,00	0,00	0,00	19.500,00	1.506.813,92	1.506.813,92	30.729.886,66
TOTALE COSTI/ONERI		0,00	0,00	0,00	0,00	19.500,00	0,00	0,00	0,00	19.500,00	1.506.813,92	1.506.813,92	30.729.886,66

**CONTO DEL BILANCIO - GESTIONE DELLE SPESE
RIPARTIZIONE PER MISSIONI e PROGRAMMI DELLA POLITICA REGIONALE UNITARIA**

MISSIONE, PROGRAMMA, TITOLO	DENOMINAZIONE	RESIDUI PASSIVI AL 1/1/2021 (RS)	PAGAMENTI IN C/RESIDUI (PR)	RIACCERTAMENTO RESIDUI (R)(1)		RESIDUI PASSIVI DA ESERCIZI PRECEDENTI (EP=RS-PR+R)
		PREVISIONI DEFINITIVE DI COMPETENZA (CP)	PAGAMENTI IN C/ COMPETENZA (PC)	IMPEGNI (I)(2)	ECONOMIE DI COMPETENZA (ECP=CP-I-FPV)	RESIDUI PASSIVI DA ESERCIZIO DI COMPETENZA (EC=I-PC)
		PREVISIONI DEFINITIVE DI CASSA (CS)	TOTALE PAGAMENTI (TP=PR +PC)	FONDO PLURIENNALE VINCOLATO (FPV) (3)		TOTALE RESIDUI PASSIVI DA RIPORTARE (TR=EP+EC)

* Indicare solo le missioni e i programmi che presentano spese riguardanti la politica regionale unitaria.

- (1) Indicare l'ammontare complessivo derivante dal riaccertamento dei residui (l'importo dei debiti definitivamente cancellati dalle scritture). Non riguarda il riaccertamento di impegni di competenza dell'esercizio cui si riferisce il rendiconto. In sede di riaccertamento dei residui non può essere effettuata una rettifica in aumento dei residui passivi se non nei casi espressamente consentiti (Principio contabile applicato della contabilità finanziaria 9.1 di cui all'Allegato n. 4-2). Le rettifiche in aumento sono indicate con il segno "+", le rettifiche in riduzione sono indicate con il segno "-".
- (2) Indicare gli impegni imputati contabilmente all'esercizio cui il rendiconto si riferisce al netto dei debiti che, in occasione del riaccertamento ordinario dei residui effettuato ai sensi dell'articolo 3, comma 4, risultassero non esigibili e reimputati agli esercizi in cui le obbligazioni risultano esigibili.
- (3) Indicare l'importo corrispondente agli impegni imputati agli esercizi successivi finanziati con il fondo pluriennale vincolato.

ELENCO DEI RESIDUI ATTIVI PROVENIENTI DAGLI ESERCIZI ANTERIORI A QUELLO DI COMPETENZA ai sensi art. 11 comma 4 lett. m) del d.lgs. 118/2011

TITOLO TIPOLOGIA CATEGORIA CAPITOLO	DESCRIZIONE	ESPF	RESIDUI ATTIVI AL 1/1/ 2021 (RS)	RISCOSSIONI IN C/ RESIDUI (RR)	RIACCERTAMENTI RESIDUI (R)	RESIDUI ATTIVI DA ESERCIZI PRECEDENTI (EP = RS -RR+R)
TITOLO 2 - Trasferimenti correnti						
TIPOLOGIA 101 - Trasferimenti correnti da Amministrazioni pubbliche						
CATEGORIA 102 - Trasferimenti correnti da Amministrazioni Locali						
CAPITOLO E2301003701 - Risorse Vincolate (Capitolo: U2401023701; U2401023702; U2401023703)						
Entrate Prog. "monitoraggio, accompagnamento e assistenza tecnica alle politiche attive promosse dal Dipartimento Lavoro" - PAC		2016	76.138,79	0,00	0,00	76.138,79
TOTALE CAPITOLO			76.138,79	0,00	0,00	76.138,79
CAPITOLO E2401003101 - Risorse Autonome						
GESTIONE TEMPO DETERMINATO L.R. 1/2014 (cap. spesa 2401022600)		2017	385.695,66	0,00	0,00	385.695,66
TOTALE CAPITOLO			385.695,66	0,00	0,00	385.695,66
CAPITOLO E2401003601 - Risorse Autonome						
Prog. Registro Volontariato -Novaz. Calabria Etica		2017	173.739,28	15.969,24	0,00	157.770,04
TOTALE CAPITOLO			173.739,28	15.969,24	0,00	157.770,04
CAPITOLO E2401003901 - Risorse Vincolate (Capitolo: U2401023901; U2401023902; U2401023903; U2401023904)						
Entrate Prog. "Osservatorio sul turismo" - PAC Scheda III.8		2016	130.000,00	0,00	0,00	130.000,00
TOTALE CAPITOLO			130.000,00	0,00	0,00	130.000,00
CAPITOLO E2401004001 - Risorse Vincolate (Capitolo: U2401024001; U2401024002; U2401024003)						
L.R. n. 15/2008 - trasf. e gestione personale TD		2020	90.000,01	90.000,01	0,00	0,00
TOTALE CAPITOLO			90.000,01	90.000,01	0,00	0,00
CAPITOLO E2401004101 - Risorse Vincolate (Capitolo: U2401024101; U2401024102; U2401024103)						
Entrate PROG. "assist. tecnica per l'attuazione dei PISL" PAC		2019	15.880,00	0,00	0,00	15.880,00
TOTALE CAPITOLO			15.880,00	0,00	0,00	15.880,00
CAPITOLO E2401004301 - Risorse Vincolate (Capitolo: U2401024301; U2401024302; U2401024303; U2401024304; U2401024305; U2401024306)						
Entrate Prog. "Piani Locali per il Lavoro PLL - Attuazione fase II" PAC Scheda n. 3		2016	78.371,55	0,00	0,00	78.371,55
TOTALE CAPITOLO			78.371,55	0,00	0,00	78.371,55
CAPITOLO E2401004601 - Risorse Vincolate (Capitolo: U2401024601; U2401024602; U2401024603; U2401024604)						
Entrate progetto "ulteriori attività formative ex stagisti"		2019	363.000,00	0,00	0,00	363.000,00
TOTALE CAPITOLO			363.000,00	0,00	0,00	363.000,00
CAPITOLO E2401004701 - Risorse Vincolate (Capitolo: U2401024701)						
Entrate progetto "riuso - azioni innovative"		2020	1.599.798,76	0,00	0,00	1.599.798,76
TOTALE CAPITOLO			1.599.798,76	0,00	0,00	1.599.798,76
CAPITOLO E2401004901 - Risorse Vincolate (Capitolo: U2401024901)						
Entrate - prog. "Percorsi Formativi di n. 600 soggetti disoccupati e disoccupati percettori di ammortizzatori sociali in deroga - MIUR " - PAC		2019	150.000,00	0,00	0,00	150.000,00

TITOLO TIPOLOGIA CATEGORIA CAPITOLO	DESCRIZIONE	ESPF	RESIDUI ATTIVI AL 1/1/ 2021 (RS)	RISCOSSIONI IN C/ RESIDUI (RR)	RIACCERTAMENTI RESIDUI (R)	RESIDUI ATTIVI DA ESERCIZI PRECEDENTI (EP = RS -RR+R)
TOTALE CAPITOLO			150.000,00	0,00	0,00	150.000,00
CAPITOLO E2401005201 - Risorse Vincolate (Capitolo: U2401025201; U2401025202)						
Prog. Assistenza tecnica di nuova garanzia giovani - PON IOG						
	2019		60.148,00	0,00	0,00	60.148,00
TOTALE CAPITOLO			60.148,00	0,00	0,00	60.148,00
CAPITOLO E2401025301 - Risorse Vincolate (Capitolo: U2401025301; U2401025302; U2401025303)						
Entrate Progetto di implementazione della piattaforma informatica O.d.V. per l'adeguamento al Registro Unico Nazionale del Terzo Settore (RUNTS)						
	2020		98.925,00	0,00	0,00	98.925,00
TOTALE CAPITOLO			98.925,00	0,00	0,00	98.925,00
CAPITOLO E2401025401 - Risorse Vincolate (Capitolo: U2401025401; U2401025402)						
Entrate Progetto "potenziamento infrastrutturale per l'erogazione all'utenza dei servizi per il lavoro"						
	2020		651.831,00	521.464,80	0,00	130.366,20
TOTALE CAPITOLO			651.831,00	521.464,80	0,00	130.366,20
CAPITOLO E2401025601 - Risorse Vincolate (Capitolo: U2401025601; U2401025602; U2401025603; U2401025604)						
"Piano straordinario di potenziamento dei centri per l'impiego e delle politiche attive del lavoro"						
	2020		1.264.641,10	1.264.641,10	0,00	0,00
TOTALE CAPITOLO			1.264.641,10	1.264.641,10	0,00	0,00
CAPITOLO E2401025801 - Risorse Vincolate (Capitolo: U2401025801; U2401025802)						
Entrate Prog. "Patto per lo sviluppo della Calabria – Area Tematica 6, rafforzamento PA"						
	2019		1.389.415,30	0,00	0,00	1.389.415,30
	2020		1.389.415,30	0,00	0,00	1.389.415,30
TOTALE CAPITOLO			2.778.830,60	0,00	0,00	2.778.830,60
CAPITOLO E2401025901 - Risorse Vincolate (Capitolo: U2401025901; U2401025902; U2401025903; U2401025904)						
Entrate Prog. "Programma integrato competenze, territorio, sviluppo PLL piani locali per il lavoro 2019/2021 - Linea D- Azione D.2 - PAC CAL 2014/2020"						
	2020		298.000,00	0,00	0,00	298.000,00
TOTALE CAPITOLO			298.000,00	0,00	0,00	298.000,00
CAPITOLO E2401026101 - Risorse Vincolate (Capitolo: U2401026101; U2401026102; U2401026103; U2401026104; U2401026105)						
progetto "PIU" - SU.PR.EME" Programma Operativo Nazionale "Inclusione" FSE 2014-2020						
	2020		240.360,00	240.360,00	0,00	0,00
TOTALE CAPITOLO			240.360,00	240.360,00	0,00	0,00
TOTALE CATEGORIA 102 - Trasferimenti correnti da Amministrazioni Locali			8.455.359,75	2.132.435,15	0,00	6.322.924,60
TOTALE TIPOLOGIA 101 - Trasferimenti correnti da Amministrazioni pubbliche			8.455.359,75	2.132.435,15	0,00	6.322.924,60
TIPOLOGIA 105 - Trasferimenti correnti dall'Unione Europea e dal Resto del Mondo						
CATEGORIA 501 - Trasferimenti correnti dall'Unione Europea						
CAPITOLO E2301003401 - Risorse Vincolate (Capitolo: U2401023104)						
ENTRATE PROG. Piani Locali del Lavoro- POR CALABRIA 2007/2013, ASSE II, OB."E1"						
	2015		71.921,30	0,00	0,00	71.921,30
TOTALE CAPITOLO			71.921,30	0,00	0,00	71.921,30
CAPITOLO E2301003501 - Risorse Vincolate (Capitolo: U2401023501; U2401023502; U2401023503; U2401023504)						
Entrate PROG. PON IOG "INIZIATIVA OCCUPAZIONE GIOVANI" - MIS. 7.1 - COLLABORATORI						
	2016		3.450.000,00	0,00	0,00	3.450.000,00
TOTALE CAPITOLO			3.450.000,00	0,00	0,00	3.450.000,00
TOTALE CATEGORIA 501 - Trasferimenti correnti dall'Unione Europea			3.521.921,30	0,00	0,00	3.521.921,30
TOTALE TIPOLOGIA 105 - Trasferimenti correnti dall'Unione Europea e dal Resto del Mondo			3.521.921,30	0,00	0,00	3.521.921,30

TITOLO TIPOLOGIA CATEGORIA CAPITOLO	DESCRIZIONE	ESPF	RESIDUI ATTIVI AL 1/1/ 2021 (RS)	RISCOSSIONI IN C/ RESIDUI (RR)	RIACCERTAMENTI RESIDUI (R)	RESIDUI ATTIVI DA ESERCIZI PRECEDENTI (EP = RS -RR+R)
TOTALE TITOLO 2 - Trasferimenti correnti			11.977.281,05	2.132.435,15	0,00	9.844.845,90
TITOLO 9 - Entrate per conto terzi e partite di giro						
TIPOLOGIA 100 - Entrate per partite di giro						
CATEGORIA 100 - Altre ritenute						
CAPITOLO E6101000901 - <i>Risorse Vincolate (Capitolo: U9101010901)</i>						
IVA SU FATTURE COMMERCIALI EX ART. 1, COMMA 629, LETT. B), LEGGE 23 DICEMBRE 2014, N. 190 E D.M 23 GENNAIO 2015.						
		2020	193,66	0,00	0,00	193,66
TOTALE CAPITOLO			193,66	0,00	0,00	193,66
TOTALE CATEGORIA 100 - Altre ritenute			193,66	0,00	0,00	193,66
TOTALE TIPOLOGIA 100 - Entrate per partite di giro			193,66	0,00	0,00	193,66
TOTALE TITOLO 9 - Entrate per conto terzi e partite di giro			193,66	0,00	0,00	193,66
TOTALE GENERALE			11.977.474,71	2.132.435,15	0,00	9.845.039,56

ELENCO DEI RESIDUI PASSIVI PROVENIENTI DAGLI ESERCIZI ANTERIORI A QUELLO DI COMPETENZA ai sensi art. 11 comma 4 lett. m) del d.lgs. 118/2011

MISSIONE PROGRAMMA TITOLO MACROAGGREGATO CAPITOLO	DESCRIZIONE	ESPF	RESIDUI PASSIVI AL 1/1/2021 (RS)	PAGAMENTI IN C/ RESIDUI (PR)	RIACCERTAMENTO RESIDUI (R)(1)	RESIDUI PASSIVI DA ESERCIZI PRECEDENTI (EP=RS- PR+R)
MISSIONE 01 - Servizi istituzionali, generali e di gestione						
PROGRAMMA 0101 - Organi istituzionali						
TITOLO 1 - Spese correnti						
MACROAGGREGATO 101 - Redditi da lavoro dipendente						
CAPITOLO U1101010102 - Risorse Autonome						
INDENNITA' DOVUTE AI MEMBRI DEL COLLEGIO DEI REVISORI-CONTRIBUTI SOCIALI E PREVID.						
		2019	356,53	356,53	0,00	0,00
		2020	3.000,00	1.416,77	0,00	1.583,23
	TOTALE CAPITOLO		3.356,53	1.773,30	0,00	1.583,23
TOTALE MACROAGGREGATO 101 - Redditi da lavoro dipendente						
			3.356,53	1.773,30	0,00	1.583,23
MACROAGGREGATO 103 - Acquisto di beni e servizi						
CAPITOLO U1101010101 - Risorse Autonome						
INDENNITA' DOVUTE AI MEMBRI DEL COLLEGIO DEI REVISORI-RETRIBUZ. LORDE IN DENARO						
		2020	13.662,95	4.739,40	-88,32	8.835,23
	TOTALE CAPITOLO		13.662,95	4.739,40	-88,32	8.835,23
TOTALE MACROAGGREGATO 103 - Acquisto di beni e servizi						
			13.662,95	4.739,40	-88,32	8.835,23
TOTALE TITOLO 1 - Spese correnti						
			17.019,48	6.512,70	-88,32	10.418,46
TOTALE PROGRAMMA 0101 - Organi istituzionali						
			17.019,48	6.512,70	-88,32	10.418,46
PROGRAMMA 0110 - Risorse umane						
TITOLO 1 - Spese correnti						
MACROAGGREGATO 101 - Redditi da lavoro dipendente						
CAPITOLO U1201010101 - Risorse Autonome						
SPESE PER STIPENDI LORDI, COMPENSI, ALTRI ASSEGNI FISSI E CONTRIBUTI DIVERSI A CARICO DELL'ENTE, INERENTI AL DIRETTORE GENERALE - GESTIONE COMMISSARIALE						
		2020	5.029,59	5.029,59	0,00	0,00
	TOTALE CAPITOLO		5.029,59	5.029,59	0,00	0,00
CAPITOLO U1201010502 - Risorse Autonome						
SPESE PER CONTRIBUTI PREVID. SU INDENNITA' ACCESSORIE, ALTRI ASSEGNI FISSI IVI COMPRESSE QUELLE PER IL PAGAMENTO DELLE INDENNITA' DI POSIZIONE AL PERSONALE DELL'AZIENDA						
		2020	187,00	187,00	0,00	0,00
	TOTALE CAPITOLO		187,00	187,00	0,00	0,00
CAPITOLO U1201010801 - Risorse Autonome						
SPESE PER ONERI PREVID. CONTRIBUTI DIVERSI A CARICO DELL'AZIENDA INERENTI IL DIRETTORE GENERALE						
		2020	2.876,39	2.876,39	0,00	0,00
	TOTALE CAPITOLO		2.876,39	2.876,39	0,00	0,00
CAPITOLO U1201010901 - Risorse Autonome						
SPESE PER IL PERSONALE ARDIS TRASF. ALL'AZIENDA L.R. N. 16 - SOMME AL LORDO						
		2020	17.332,81	17.332,81	0,00	0,00
	TOTALE CAPITOLO		17.332,81	17.332,81	0,00	0,00
CAPITOLO U1201010902 - Risorse Autonome						
SPESE PER IL PERSONALE ARDIS TRASF. ALL'AZIENDA L.R.N 16 - CONTRIB. PREVID.						
		2020	5.754,71	5.754,71	0,00	0,00
	TOTALE CAPITOLO		5.754,71	5.754,71	0,00	0,00
CAPITOLO U1201011501 - Risorse Vincolate (Capitolo: E2401002501)						
SPESE PER IL PERSONALE EX L.R. 28/08 E 8/2010- TEMPO INDETERMINATO - SOMME AL LORDO						
		2020	73,18	73,18	0,00	0,00

MISSIONE PROGRAMMA TITOLO MACROAGGREGATO CAPITOLO	DESCRIZIONE	ESPF	RESIDUI PASSIVI AL 1/1/2021 (RS)	PAGAMENTI IN C/ RESIDUI (PR)	RIACCERTAMENTO RESIDUI (R) (1)	RESIDUI PASSIVI DA ESERCIZI PRECEDENTI (EP=RS- PR+R)
TOTALE CAPITOLO			73,18	73,18	0,00	0,00
CAPITOLO UI201011502 - Risorse Vincolate (Capitolo: E2401002501)						
SPESE PER IL PERSONALE EX L.R. 28/08 E 8/2010- TEMPO INDETERMINATO - CONTRIBUTI PREVID.		2020	217.729,73	217.195,85	0,00	533,88
TOTALE CAPITOLO			217.729,73	217.195,85	0,00	533,88
TOTALE MACROAGGREGATO 101 - Redditi da lavoro dipendente			248.983,41	248.449,53	0,00	533,88
MACROAGGREGATO 102 - Imposte e tasse a carico dell'ente						
CAPITOLO UI201010903 - Risorse Autonome						
SPESE PER IL PERSONALE ARDIS TRASF. ALL'AZIENDA L.R. 16-IRAP		2020	1.451,66	1.451,66	0,00	0,00
TOTALE CAPITOLO			1.451,66	1.451,66	0,00	0,00
TOTALE MACROAGGREGATO 102 - Imposte e tasse a carico dell'ente			1.451,66	1.451,66	0,00	0,00
MACROAGGREGATO 103 - Acquisto di beni e servizi						
CAPITOLO UI201010201 - Risorse Autonome						
SPESE PER INDENNITA' DI TRASFERTA E RIMBORSO SPESE PER MISSIONI INERENTI AL DIRETTORE GENERALE		2020	1.000,00	211,20	0,00	788,80
TOTALE CAPITOLO			1.000,00	211,20	0,00	788,80
CAPITOLO UI201010601 - Risorse Autonome						
SPESE PER INDENNITA' DI TRASFERTA E RIMBORSO SPESE PER MISSIONI INERENTI AL PERSONALE DELL'AZIENDA		2020	2.289,47	1.941,06	0,00	348,41
TOTALE CAPITOLO			2.289,47	1.941,06	0,00	348,41
TOTALE MACROAGGREGATO 103 - Acquisto di beni e servizi			3.289,47	2.152,26	0,00	1.137,21
TOTALE TITOLO 1 - Spese correnti			253.724,54	252.053,45	0,00	1.671,09
TOTALE PROGRAMMA 0110 - Risorse umane			253.724,54	252.053,45	0,00	1.671,09
PROGRAMMA 0111 - Altri servizi generali						
TITOLO 1 - Spese correnti						
MACROAGGREGATO 103 - Acquisto di beni e servizi						
CAPITOLO UI204010201 - Risorse Autonome						
SPESE PER MANUTENZIONE ORDINARIA E RIPARAZIONI		2020	850,40	850,40	0,00	0,00
TOTALE CAPITOLO			850,40	850,40	0,00	0,00
CAPITOLO UI204010301 - Risorse Autonome						
SPESE PER UTENZE E CANONI- CONSUMI DI ILLUMINAZIONE, ACQUA, RISCALDAMENTO UFFICI		2020	484,74	484,72	-0,02	0,00
TOTALE CAPITOLO			484,74	484,72	-0,02	0,00
CAPITOLO UI204010501 - Risorse Autonome						
SPESE PER ASSISTENZA MANUTENZIONI E RIPARAZIONI DI ATTREZZATURE, MACCHINE D'UFFICIO, IMPIANTI, MACCHINARI E MOBILI		2020	95,10	95,10	0,00	0,00
TOTALE CAPITOLO			95,10	95,10	0,00	0,00
CAPITOLO UI204010701 - Risorse Autonome						
SPESE UTENZE E CANONI - TELEFONICHE ORDINARIE		2017	28,82	28,82	0,00	0,00
		2018	1.165,45	1.119,03	-46,42	0,00
		2019	4.400,00	1.331,36	-1.436,55	1.632,09
		2020	2.500,00	0,00	-1.932,82	567,18
TOTALE CAPITOLO			8.094,27	2.479,21	-3.415,79	2.199,27

MISSIONE PROGRAMMA TITOLO MACROAGGREGATO CAPITOLO	DESCRIZIONE	ESPF	RESIDUI PASSIVI AL 1/1/2021 (RS)	PAGAMENTI IN C/ RESIDUI (PR)	RIACCERTAMENTO RESIDUI (R)(1)	RESIDUI PASSIVI DA ESERCIZI PRECEDENTI (EP=RS- PR+R)
CAPITOLO U1204010801 - Risorse Autonome						
SPESE POSTALI						
		2018	124,55	124,55	0,00	0,00
		2019	200,00	200,00	0,00	0,00
		2020	200,00	200,00	0,00	0,00
	TOTALE CAPITOLO		524,55	524,55	0,00	0,00
CAPITOLO U1204011102 - Risorse Autonome						
ACQUISTO MACCHINE ELETTRONICHE E COMPUTERS						
		2016	1.796,41	1.796,41	0,00	0,00
		2017	1.870,00	1.589,09	-100,91	180,00
		2018	2.000,00	0,00	-468,90	1.531,10
		2019	2.000,00	0,00	0,00	2.000,00
		2020	2.000,00	950,00	0,00	1.050,00
	TOTALE CAPITOLO		9.666,41	4.335,50	-569,81	4.761,10
CAPITOLO U1204011701 - Risorse Autonome						
SPESE INFORMATICHE, DI TRASMISSIONE DATI E FUNZIONAMENTO PER IL SIL-SISTEMA CO CALABRIA						
		2016	29.260,26	321,11	0,00	28.939,15
		2017	136,91	136,91	0,00	0,00
		2018	8.000,00	2.198,42	0,00	5.801,58
		2019	6.449,24	7,32	0,00	6.441,92
		2020	1.000,00	0,00	0,00	1.000,00
	TOTALE CAPITOLO		44.846,41	2.663,76	0,00	42.182,65
CAPITOLO U1204011801 - Risorse Autonome						
ACQUISTO SOFTWARE ED ATTREZZATURE VARIE						
		2019	800,00	100,00	-41,20	658,80
	TOTALE CAPITOLO		800,00	100,00	-41,20	658,80
CAPITOLO U1204011901 - Risorse Autonome						
ADEMPIMENTI PERFORMANCE E ANTICORRUZIONE						
		2019	4.000,00	500,00	-3.500,00	0,00
	TOTALE CAPITOLO		4.000,00	500,00	-3.500,00	0,00
CAPITOLO U1204030101 - Risorse Autonome						
SPESE PER L'ACQUISTO DI LIBRI, STAMPE, RIVISTE, GIORNALI, ABBON., PUBBLICAZ. E OPERE ARTISTICHE (SPESE CORRENTI OPERATIVE)						
		2019	2.481,63	2.297,29	-184,34	0,00
	TOTALE CAPITOLO		2.481,63	2.297,29	-184,34	0,00
CAPITOLO U1204040201 - Risorse Autonome						
SPESE PER ATTI A DIFESA DELL'AZIENDA - SPESE LEGALI						
		2017	5.203,60	893,40	-1.677,50	2.632,70
		2018	532,57	532,57	0,00	0,00
		2020	10.837,05	4.468,93	0,00	6.368,12
	TOTALE CAPITOLO		16.573,22	5.894,90	-1.677,50	9.000,82
CAPITOLO U1204040301 - Risorse Autonome						
SPESE PER STUDI, RICERCHE e CONSULENZE						
		2020	604,00	604,00	0,00	0,00
	TOTALE CAPITOLO		604,00	604,00	0,00	0,00
CAPITOLO U1204040401 - Risorse Autonome						
SPESE DI GIUSTIZIA A CARICO DEL BILANCIO DELL'AZIENDA NEI CASI DI SOCCOMBENZA DELL'ENTE IN GIUDIZIO						

MISSIONE PROGRAMMA TITOLO MACROAGGREGATO CAPITOLO	DESCRIZIONE	ESPF	RESIDUI PASSIVI AL 1/1/2021 (RS)	PAGAMENTI IN C/ RESIDUI (PR)	RIACCERTAMENTO RESIDUI (R)(1)	RESIDUI PASSIVI DA ESERCIZI PRECEDENTI (EP=RS- PR+R)
		2019	1.420,71	0,00	0,00	1.420,71
TOTALE CAPITOLO			1.420,71	0,00	0,00	1.420,71
CAPITOLO U1204050101 - Risorse Autonome						
SPESE PER IL FUNZIONAMENTO INCLUSI I GETTONI DI PRESENZA, I COMPENSI, AI COMPONENTI E LE INDENNITA' DI MISSIONE ED IL RIMBORSO SPESE PER MEMBRI ESTERNI ALL'AZIENDA						
		2019	1.134,72	0,00	0,00	1.134,72
		2020	690,69	0,00	0,00	690,69
TOTALE CAPITOLO			1.825,41	0,00	0,00	1.825,41
CAPITOLO U1204100101 - Risorse Autonome						
SPESE DI RAPPRESENTANZA						
		2019	1.500,00	0,00	-1.500,00	0,00
TOTALE CAPITOLO			1.500,00	0,00	-1.500,00	0,00
CAPITOLO U3101020101 - Risorse Autonome						
SPESE DI PROMOZIONE OSSERVATORI TEMATICI E MERCATO DEL LAVORO E TIROCINI FORMATIVI						
		2017	342,72	0,00	-342,72	0,00
		2018	124,74	0,00	-124,74	0,00
		2020	9.016,74	7.772,00	-392,00	852,74
TOTALE CAPITOLO			9.484,20	7.772,00	-859,46	852,74
TOTALE MACROAGGREGATO 103 - Acquisto di beni e servizi			103.251,05	28.601,43	-11.748,12	62.901,50
TOTALE TITOLO 1 - Spese correnti			103.251,05	28.601,43	-11.748,12	62.901,50
TITOLO 2 - Spese in conto capitale						
MACROAGGREGATO 202 - Investimenti fissi lordi						
CAPITOLO U1204011001 - Risorse Autonome						
ACQUISTO DI MOBILI ED ARREDI						
		2019	2.000,00	0,00	0,00	2.000,00
TOTALE CAPITOLO			2.000,00	0,00	0,00	2.000,00
TOTALE MACROAGGREGATO 202 - Investimenti fissi lordi			2.000,00	0,00	0,00	2.000,00
TOTALE TITOLO 2 - Spese in conto capitale			2.000,00	0,00	0,00	2.000,00
TOTALE PROGRAMMA 0111 - Altri servizi generali			105.251,05	28.601,43	-11.748,12	64.901,50
PROGRAMMA 0112 - Politica regionale unitaria per i servizi istituzionali, generali e di gestione (solo per le Regioni)						
TITOLO 1 - Spese correnti						
MACROAGGREGATO 101 - Redditi da lavoro dipendente						
CAPITOLO U2401023502 - Risorse Vincolate (Capitolo: E2301003501)						
PROG. PON IOG "INIZIATIVA OCCUPAZIONE GIOVANI" - MIS. 7.1 - ONERI PREVIDENZIALI						
		2017	1.271.796,73	0,00	0,00	1.271.796,73
TOTALE CAPITOLO			1.271.796,73	0,00	0,00	1.271.796,73
CAPITOLO U2401023902 - Risorse Vincolate (Capitolo: E2401003901)						
Prog. "Osservatorio sul turismo" - PAC Scheda III.8 - oneri previdenziali						
		2016	120.449,39	87.534,74	0,00	32.914,65
TOTALE CAPITOLO			120.449,39	87.534,74	0,00	32.914,65
CAPITOLO U2401024001 - Risorse Vincolate (Capitolo: E2401004001)						
L.R. n. 15/2008 - trasf. e gestione personale TD - RETRIBUZIONI LORDE LAVORATORI						
		2020	60.908,64	60.908,64	0,00	0,00
TOTALE CAPITOLO			60.908,64	60.908,64	0,00	0,00
CAPITOLO U2401024002 - Risorse Vincolate (Capitolo: E2401004001)						
L.R. n. 15/2008 - trasf. e gestione personale TD - ONERI PREVIDENZIALI						
		2019	4.162,15	4.162,15	0,00	0,00

MISSIONE PROGRAMMA TITOLO MACROAGGREGATO CAPITOLO	DESCRIZIONE	ESPF	RESIDUI PASSIVI AL 1/1/2021 (RS)	PAGAMENTI IN C/ RESIDUI (PR)	RIACCERTAMENTO RESIDUI (R)(1)	RESIDUI PASSIVI DA ESERCIZI PRECEDENTI (EP=RS- PR+R)
		2020	5.837,50	0,00	0,00	5.837,50
TOTALE CAPITOLO			9.999,65	4.162,15	0,00	5.837,50
CAPITOLO U2401024602 - Risorse Vincolate (Capitolo: E2401004601)						
	PAC - prog. "ulteriori attività formative ex stagisti" oneri previdenziali	2019	24.299,70	0,00	0,00	24.299,70
TOTALE CAPITOLO			24.299,70	0,00	0,00	24.299,70
CAPITOLO U2401025602 - Risorse Vincolate (Capitolo: E2401025601)						
	"Piano straordinario di potenziamento dei centri per l'impiego e delle politiche attive del lavoro" - oneri previdenziali	2020	785.473,51	145.400,00	0,00	640.073,51
TOTALE CAPITOLO			785.473,51	145.400,00	0,00	640.073,51
CAPITOLO U2401025702 - Risorse Vincolate (Capitolo: E2401002601)						
	prog. lavoro straordinar. Autorizzato dalla regione per dipendenti azienda - oneri previdenziali	2020	825,41	825,41	0,00	0,00
TOTALE CAPITOLO			825,41	825,41	0,00	0,00
TOTALE MACROAGGREGATO 101 - Redditi da lavoro dipendente			2.273.753,03	298.830,94	0,00	1.974.922,09
MACROAGGREGATO 102 - Imposte e tasse a carico dell'ente						
CAPITOLO U2401023503 - Risorse Vincolate (Capitolo: E2301003501)						
	PROG. PON IOG "INIZIATIVA OCCUPAZIONE GIOVANI" - MIS. 7.1 - IRAP	2017	309.304,12	0,00	0,00	309.304,12
TOTALE CAPITOLO			309.304,12	0,00	0,00	309.304,12
CAPITOLO U2401023903 - Risorse Vincolate (Capitolo: E2401003901)						
	Prog. "Osservatorio sul turismo" - PAC Scheda III.8 - IRAP	2016	1.570,97	0,00	0,00	1.570,97
TOTALE CAPITOLO			1.570,97	0,00	0,00	1.570,97
CAPITOLO U2401024003 - Risorse Vincolate (Capitolo: E2401004001)						
	L.R. n. 15/2008 - trasf. e gestione personale TD - IRAP	2020	20.615,36	20.615,36	0,00	0,00
TOTALE CAPITOLO			20.615,36	20.615,36	0,00	0,00
CAPITOLO U2401024203 - Risorse Vincolate (Capitolo: E2401004201)						
	Prog. "Supporto e assistenza per la pianificazione settoriale nel settore dei Trasporti" - PAC Scheda n. 10 - IRAP	2016	15.124,83	7.298,46	0,00	7.826,37
TOTALE CAPITOLO			15.124,83	7.298,46	0,00	7.826,37
CAPITOLO U2401024603 - Risorse Vincolate (Capitolo: E2401004601)						
	PAC - prog. "ulteriori attività formative ex stagisti" irap	2019	2.362,46	0,00	0,00	2.362,46
TOTALE CAPITOLO			2.362,46	0,00	0,00	2.362,46
CAPITOLO U2401025603 - Risorse Vincolate (Capitolo: E2401025601)						
	"Piano straordinario di potenziamento dei centri per l'impiego e delle politiche attive del lavoro" - IRAP	2019	5.884,99	0,00	0,00	5.884,99
		2020	46.600,00	0,00	0,00	46.600,00
TOTALE CAPITOLO			52.484,99	0,00	0,00	52.484,99
CAPITOLO U2401025703 - Risorse Vincolate (Capitolo: E2401002601)						
	prog. lavoro straordinar. Autorizzato dalla regione per dipendenti azienda - IRAP	2020	804,00	771,10	-32,90	0,00
TOTALE CAPITOLO			804,00	771,10	-32,90	0,00

MISSIONE PROGRAMMA TITOLO MACROAGGREGATO CAPITOLO	DESCRIZIONE	ESPF	RESIDUI PASSIVI AL 1/1/2021 (RS)	PAGAMENTI IN C/ RESIDUI (PR)	RIACCERTAMENTO RESIDUI (R)(1)	RESIDUI PASSIVI DA ESERCIZI PRECEDENTI (EP=RS- PR+R)
	TOTALE MACROAGGREGATO 102 - Imposte e tasse a carico dell'ente		402.266,73	28.684,92	-32,90	373.548,91
	MACROAGGREGATO 103 - Acquisto di beni e servizi					
	CAPITOLO U2401023501 - Risorse Vincolate (Capitolo: E2301003501)					
	PROG. PON IOG "INIZIATIVA OCCUPAZIONE GIOVANI" - MIS. 7.1 - COLLABORATORI	2017	1.310.557,56	0,00	0,00	1.310.557,56
	TOTALE CAPITOLO		1.310.557,56	0,00	0,00	1.310.557,56
	CAPITOLO U2401023504 - Risorse Vincolate (Capitolo: E2301003501)					
	prog. "iniziativa occ. giovani mis. 7.1 - supporto autoimpiego e autoimprendit." - spese di gestione	2017	304.315,74	0,00	0,00	304.315,74
	TOTALE CAPITOLO		304.315,74	0,00	0,00	304.315,74
	CAPITOLO U2401023901 - Risorse Vincolate (Capitolo: E2401003901)					
	Prog. "Osservatorio sul turismo" - PAC Scheda III.8 -collaboratori	2016	12.106,92	4.392,73	0,00	7.714,19
	TOTALE CAPITOLO		12.106,92	4.392,73	0,00	7.714,19
	CAPITOLO U2401023904 - Risorse Vincolate (Capitolo: E2401003901)					
	Prog. "Osservatorio sul turismo" - PAC Scheda III.8 - spese di gestione	2016	2.719,34	0,00	0,00	2.719,34
	TOTALE CAPITOLO		2.719,34	0,00	0,00	2.719,34
	CAPITOLO U2401024204 - Risorse Vincolate (Capitolo: E2401004201)					
	Prog. "Supporto e assistenza per la pianificazione settoriale nel settore dei Trasporti" - PAC Scheda n. 10 - spese di gestione	2016	3.759,83	1.273,40	0,00	2.486,43
	TOTALE CAPITOLO		3.759,83	1.273,40	0,00	2.486,43
	CAPITOLO U2401024601 - Risorse Vincolate (Capitolo: E2401004601)					
	Progetto "ulteriori attività formative ex stagisti"	2019	136.233,79	0,00	0,00	136.233,79
	TOTALE CAPITOLO		136.233,79	0,00	0,00	136.233,79
	CAPITOLO U2401024604 - Risorse Vincolate (Capitolo: E2401004601)					
	Progetto "ulteriori attività formative ex stagisti" PAC - spese di gestione.	2019	100,00	0,00	0,00	100,00
	TOTALE CAPITOLO		100,00	0,00	0,00	100,00
	CAPITOLO U2401024701 - Risorse Vincolate (Capitolo: E2401004701)					
	Progetto "riuso - azioni innovative	2019	440.000,08	10.416,65	0,00	429.583,43
		2020	1.599.798,76	0,00	0,00	1.599.798,76
	TOTALE CAPITOLO		2.039.798,84	10.416,65	0,00	2.029.382,19
	CAPITOLO U2401024801 - Risorse Vincolate (Capitolo: E2401004801)					
	PAC - progetto "Percorsi Formativi di n. 1000 lavoratori percettori in deroga o lavoratori disoccupati con pregressa esperienza lavorativa presso gli Uffici Giudiziari" - tirocini.	2018	485.949,90	315.604,62	0,00	170.345,28
	TOTALE CAPITOLO		485.949,90	315.604,62	0,00	170.345,28
	CAPITOLO U2401024802 - Risorse Vincolate (Capitolo: E2401004801)					
	PAC - progetto "Percorsi Formativi di n. 1000 lavoratori percettori in deroga o lavoratori disoccupati con pregressa esperienza lavorativa presso gli Uffici Giudiziari" - spese di gestione	2018	1.486,85	1.276,78	0,00	210,07
	TOTALE CAPITOLO		1.486,85	1.276,78	0,00	210,07
	CAPITOLO U2401024901 - Risorse Vincolate (Capitolo: E2401004901)					
	PAC - prog. "Percorsi Formativi di n. 600 soggetti disoccupati e disoccupati percettori di ammortizzatori sociali in deroga - MIUR " - tirocini					

MISSIONE PROGRAMMA TITOLO MACROAGGREGATO CAPITOLO	DESCRIZIONE	ESPF	RESIDUI PASSIVI AL 1/1/2021 (RS)	PAGAMENTI IN C/ RESIDUI (PR)	RIACCERTAMENTO RESIDUI (R)(1)	RESIDUI PASSIVI DA ESERCIZI PRECEDENTI (EP=RS- PR+R)
		2019	463.164,87	24.269,23	0,00	438.895,64
TOTALE CAPITOLO			463.164,87	24.269,23	0,00	438.895,64
CAPITOLO U2401024902 - Risorse Autonome						
PAC - prog. "Percorsi Formativi di n. 600 soggetti disoccupati e disoccupati percettori di ammortizzatori sociali in deroga - MIUR" - spese di gestione						
		2019	441,03	0,00	0,00	441,03
TOTALE CAPITOLO			441,03	0,00	0,00	441,03
CAPITOLO U2401025001 - Risorse Vincolate (Capitolo: E2401025001)						
"Tirocini Formativi e di Orientamento e Percorsi Formativi professionalizzanti di n. 627 disoccupati e disoccupati percettori di ammortizzatori sociali in deroga - MIBACT" - tirocini						
		2020	1.003.151,76	1.003.151,76	0,00	0,00
TOTALE CAPITOLO			1.003.151,76	1.003.151,76	0,00	0,00
CAPITOLO U2401025002 - Risorse Vincolate (Capitolo: E2401025001)						
"Tirocini Formativi e di Orientamento e Percorsi Formativi professionalizzanti di n. 627 disoccupati e disoccupati percettori di ammortizzatori sociali in deroga - MIBACT" - spese di gestione						
		2020	13.599,94	0,00	0,00	13.599,94
TOTALE CAPITOLO			13.599,94	0,00	0,00	13.599,94
CAPITOLO U2401025104 - Risorse Vincolate (Capitolo: E2401025101)						
Progetto "Prosecuzione del percorso di modernizzazione della P.A."(Borsisti). Spese di Gestione						
		2019	3.762,32	0,00	0,00	3.762,32
TOTALE CAPITOLO			3.762,32	0,00	0,00	3.762,32
CAPITOLO U2401025202 - Risorse Vincolate (Capitolo: E2401005201)						
Prog. Assistenza tecnica di nuova garanzia giovani - PON IOG - spese di gestione						
		2019	2.351,85	2.351,85	0,00	0,00
		2020	1.049,85	1.021,05	0,00	28,80
TOTALE CAPITOLO			3.401,70	3.372,90	0,00	28,80
CAPITOLO U2401025301 - Risorse Vincolate (Capitolo: E2401025301)						
Progetto di implementazione della piattaforma informatica O.d.V. per l'adeguamento al Registro Unico Nazionale del Terzo Settore (RUNTS) - collaboratori						
		2019	18.875,29	18.875,29	0,00	0,00
		2020	86.365,00	34.354,71	0,00	52.010,29
TOTALE CAPITOLO			105.240,29	53.230,00	0,00	52.010,29
CAPITOLO U2401025302 - Risorse Vincolate (Capitolo: E2401025301)						
Progetto di implementazione della piattaforma informatica O.d.V. per l'adeguamento al Registro Unico Nazionale del Terzo Settore (RUNTS) - supporti informatici						
		2019	528,26	0,00	0,00	528,26
TOTALE CAPITOLO			528,26	0,00	0,00	528,26
CAPITOLO U2401025303 - Risorse Vincolate (Capitolo: E2401025301)						
Progetto di implementazione della piattaforma informatica O.d.V. per l'adeguamento al Registro Unico Nazionale del Terzo Settore (RUNTS) - spese di gestione						
		2019	8.060,00	0,00	0,00	8.060,00
TOTALE CAPITOLO			8.060,00	0,00	0,00	8.060,00
CAPITOLO U2401025401 - Risorse Vincolate (Capitolo: E2401025401)						
Progetto "potenziamento infrastrutturale per l'erogazione all'utenza dei servizi per il lavoro"						
		2019	243.423,40	243.423,40	0,00	0,00
		2020	651.831,00	9.000,00	0,00	642.831,00
TOTALE CAPITOLO			895.254,40	252.423,40	0,00	642.831,00
CAPITOLO U2401025402 - Risorse Vincolate (Capitolo: E2401025401)						
Progetto "potenziamento infrastrutturale per l'erogazione all'utenza dei servizi per il lavoro" spese di gestione						
		2019	3.265,29	3.265,29	0,00	0,00
TOTALE CAPITOLO			3.265,29	3.265,29	0,00	0,00

MISSIONE PROGRAMMA TITOLO MACROAGGREGATO CAPITOLO	DESCRIZIONE	ESPF	RESIDUI PASSIVI AL 1/1/2021 (RS)	PAGAMENTI IN C/ RESIDUI (PR)	RIACCERTAMENTO RESIDUI (R)(1)	RESIDUI PASSIVI DA ESERCIZI PRECEDENTI (EP=RS- PR+R)
CAPITOLO U2401025501 - Risorse Vincolate (Capitolo: E2401025501)						
Progetto "Agevolazioni Tariffarie per Servizi TPL in favore di soggetti in condizione di disagio sociale economico" - collaboratori						
		2019	102.461,19	0,00	0,00	102.461,19
TOTALE CAPITOLO			102.461,19	0,00	0,00	102.461,19
CAPITOLO U2401025601 - Risorse Vincolate (Capitolo: E2401025601)						
"Piano straordinario di potenziamento dei centri per l'impiego e delle politiche attive del lavoro						
		2019	5.907,32	1.186,27	0,00	4.721,05
		2020	552.006,45	499.725,93	0,00	52.280,52
TOTALE CAPITOLO			557.913,77	500.912,20	0,00	57.001,57
CAPITOLO U2401025604 - Risorse Vincolate (Capitolo: E2401025601)						
"Piano straordinario di potenziamento dei centri per l'impiego e delle politiche attive del lavoro" - spese di gestione						
		2019	141.170,85	108.808,00	0,00	32.362,85
		2020	97.665,46	35.588,48	0,00	62.076,98
TOTALE CAPITOLO			238.836,31	144.396,48	0,00	94.439,83
CAPITOLO U2401025701 - Risorse Vincolate (Capitolo: E240102601)						
PROGETTI LAVORO STRAORDINARIO AUTORIZZATO DALLA REGIONE PER DIPENDENTI AZIENDA						
		2019	1.741,11	1.546,60	0,00	194,51
		2020	679,71	679,71	0,00	0,00
TOTALE CAPITOLO			2.420,82	2.226,31	0,00	194,51
CAPITOLO U2401025801 - Risorse Vincolate (Capitolo: E2401025801)						
Prog. "Patto per lo sviluppo della Calabria" Area Tematica 6, rafforzamento PA - collaboratori						
		2019	1.255.590,03	0,00	0,00	1.255.590,03
		2020	1.389.415,30	0,00	0,00	1.389.415,30
TOTALE CAPITOLO			2.645.005,33	0,00	0,00	2.645.005,33
CAPITOLO U2401025802 - Risorse Vincolate (Capitolo: E2401025801)						
Prog. "Patto per lo sviluppo della Calabria" Area Tematica 6, rafforzamento PA - spese di gestione						
		2019	85.050,75	21.450,00	0,00	63.600,75
TOTALE CAPITOLO			85.050,75	21.450,00	0,00	63.600,75
CAPITOLO U2401025901 - Risorse Vincolate (Capitolo: E2401025901)						
Prog. "Programma integrato competenze, territorio, sviluppo PLL piani locali per il lavoro 2019/2021 - Linea D - Azione D.2 - PAC CAL 2014/2020 - collaboratori						
		2020	298.000,00	0,00	0,00	298.000,00
TOTALE CAPITOLO			298.000,00	0,00	0,00	298.000,00
CAPITOLO U2401026001 - Risorse Vincolate (Capitolo: E2401026001)						
Gestione indennità di sostegno una tantum per l'emergenza Covid-19 a favore di soggetti coinvolti nei percorsi di politica attiva regionali						
		2020	89.768,18	76.244,00	0,00	13.524,18
TOTALE CAPITOLO			89.768,18	76.244,00	0,00	13.524,18
CAPITOLO U2401026002 - Risorse Vincolate (Capitolo: E2401026001)						
Gestione indennità di sostegno una tantum per l'emergenza Covid-19 a favore di soggetti coinvolti nei percorsi di politica attiva regionali - spese di gestione						
		2020	5.000,00	5.000,00	0,00	0,00
TOTALE CAPITOLO			5.000,00	5.000,00	0,00	0,00
CAPITOLO U2401026102 - Risorse Vincolate (Capitolo: E2401026101)						
progetto PIU' - SU.PR.EME Programma Operativo Nazionale Inclusione FSE 2014-2020 - tirocini						
		2020	240.360,00	0,00	0,00	240.360,00
TOTALE CAPITOLO			240.360,00	0,00	0,00	240.360,00

MISSIONE PROGRAMMA TITOLO MACROAGGREGATO CAPITOLO	DESCRIZIONE	ESPF	RESIDUI PASSIVI AL 1/1/2021 (RS)	PAGAMENTI IN C/ RESIDUI (PR)	RIACCERTAMENTO RESIDUI (R)(1)	RESIDUI PASSIVI DA ESERCIZI PRECEDENTI (EP=RS- PR+R)
CAPITOLO U2401026202 - Risorse Vincolate (Capitolo: E2401026201)						
Gestione erogazione contributo economico straordinario per l'emergenza Covid - 19 rivolto a studenti universitari fuori sede residenti in Calabria di cui all'Avviso approvato con DDG n. 5807/2020 - spese di gestione						
		2020	5.000,00	0,00	0,00	5.000,00
TOTALE CAPITOLO			5.000,00	0,00	0,00	5.000,00
TOTALE MACROAGGREGATO 103 - Acquisto di beni e servizi			11.066.714,98	2.422.905,75	0,00	8.643.809,23
MACROAGGREGATO 104 - Trasferimenti correnti						
CAPITOLO U2401026201 - Risorse Vincolate (Capitolo: E2401026201)						
Gestione erogazione contributo economico straordinario per l'emergenza Covid - 19 rivolto a studenti universitari fuori sede residenti in Calabria di cui all'Avviso approvato con DDG n. 5807/2020						
		2020	16.182,00	16.182,00	0,00	0,00
TOTALE CAPITOLO			16.182,00	16.182,00	0,00	0,00
TOTALE MACROAGGREGATO 104 - Trasferimenti correnti			16.182,00	16.182,00	0,00	0,00
MACROAGGREGATO 110 - Altre spese correnti						
CAPITOLO U2401025502 - Risorse Vincolate (Capitolo: E2401025501)						
Progetto "Agevolazioni Tariffarie per Servizi TPL in favore di soggetti in condizione di disagio sociale economico" - beneficiari domande ammesse						
		2019	115.324,92	0,00	0,00	115.324,92
TOTALE CAPITOLO			115.324,92	0,00	0,00	115.324,92
TOTALE MACROAGGREGATO 110 - Altre spese correnti			115.324,92	0,00	0,00	115.324,92
TOTALE TITOLO 1 - Spese correnti			13.874.241,66	2.766.603,61	-32,90	11.107.605,15
TOTALE PROGRAMMA 0112 - Politica regionale unitaria per i servizi istituzionali, generali e di gestione (solo per le Regioni)			13.874.241,66	2.766.603,61	-32,90	11.107.605,15
TOTALE MISSIONE 01 - Servizi istituzionali, generali e di gestione			14.250.236,73	3.053.771,19	-11.869,34	11.184.596,20
MISSIONE 99 - SERVIZI PER CONTO TERZI						
PROGRAMMA 9901 - Servizi per conto terzi - Partite di giro						
TITOLO 7 - Uscite per conto terzi e partite di giro						
MACROAGGREGATO 701 - Uscite per partite di giro						
CAPITOLO U9101010101 - Risorse Vincolate (Capitolo: E6101000101)						
VERSAMENTO RITENUTE ERARIALI COMPETENZE ED ASSEGNI CORRISPOSTI AL PERSONALE DIPENDENTE DELL'AZIENDA CALABRIA LAVORO						
		2018	6.002,31	0,00	0,00	6.002,31
		2019	15.548,40	0,00	0,00	15.548,40
		2020	235.315,01	233.034,93	0,00	2.280,08
TOTALE CAPITOLO			256.865,72	233.034,93	0,00	23.830,79
CAPITOLO U9101010201 - Risorse Vincolate (Capitolo: E6101000201)						
VERSAMENTO DELLE RITENUTE ERARIALI SU COMPENSI PER PRESTAZIONI PROFESSIONALI E PER COLLABORAZIONI ESTERNE						
		2018	5.026,89	0,00	0,00	5.026,89
		2019	206,49	0,00	0,00	206,49
TOTALE CAPITOLO			5.233,38	0,00	0,00	5.233,38
CAPITOLO U9101010301 - Risorse Vincolate (Capitolo: E6101000301)						
VERSAMENTO DELLE RITENUTE PREVIDENZIALI ED ASSISTENZIALI PER COLLABORATORI ESTERNI E PERSONALE DIPENDENTE.						
		2018	3.345,33	0,00	0,00	3.345,33
		2019	26.932,79	0,00	0,00	26.932,79
		2020	134.780,08	123.718,18	0,00	11.061,90
TOTALE CAPITOLO			165.058,20	123.718,18	0,00	41.340,02
CAPITOLO U9101010901 - Risorse Vincolate (Capitolo: E6101000901)						
VERSAMENTO IVA SU FATTURE COMMERCIALI EX ART. 1, COMMA 629, LETT. B), LEGGE 23 DICEMBRE 2014, N. 190 E D.M 23 GENNAIO 2015						
		2019	9,90	0,00	0,00	9,90
		2020	206,74	0,00	0,00	206,74
TOTALE CAPITOLO			216,64	0,00	0,00	216,64

MISSIONE PROGRAMMA TITOLO MACROAGGREGATO CAPITOLO	DESCRIZIONE	ESPF	RESIDUI PASSIVI AL 1/1/2021 (RS)	PAGAMENTI IN C/ RESIDUI (PR)	RIACCERTAMENTO RESIDUI (R)(1)	RESIDUI PASSIVI DA ESERCIZI PRECEDENTI (EP=RS- PR+R)
	TOTALE MACROAGGREGATO 701 - Uscite per partite di giro		427.373,94	356.753,11	0,00	70.620,83
	TOTALE TITOLO 7 - Uscite per conto terzi e partite di giro		427.373,94	356.753,11	0,00	70.620,83
	TOTALE PROGRAMMA 9901 - Servizi per conto terzi - Partite di giro		427.373,94	356.753,11	0,00	70.620,83
	TOTALE MISSIONE 99 - SERVIZI PER CONTO TERZI		427.373,94	356.753,11	0,00	70.620,83
	TOTALE GENERALE		14.677.610,67	3.410.524,30	-11.869,34	11.255.217,03

**CONTO DEL BILANCIO - GESTIONE DELLE ENTRATE
DETTAGLIO PER CAPITOLO**

TITOLO TIPOLOGIA CAPITOLO	DENOMINAZIONE	RESIDUI ATTIVI AL 1/1/2021 (RS)		RISCOSSIONI IN C/RESIDUI (RR)		RIACCERTAMENTI RESIDUI (R) (3)				RESIDUI ATTIVI DA ESERCIZI PRECEDENTI (EP=RS-RR+R)	
		PREVISIONI DEFINITIVE DI COMPETENZA (CP)		RISCOSSIONI IN C/ COMPETENZA (RC)		ACCERTAMENTI (A)(4)		MAGGIORI O MINORI ENTRATE DI COMPETENZA =A- CP(5)		RESIDUI ATTIVI DA ESERCIZIO DI COMPETENZA (EC=A-RC)	
		PREVISIONI DEFINITIVE DI CASSA (CS)		TOTALE RISCOSSIONI (TR=RR +RC)		MAGGIORI O MINORI ENTRATE DI CASSA =TR-CS(5)				TOTALE RESIDUI ATTIVI DA RIPORTARE (TR=EP+EC)	
	FONDO PLURIENNALE VINCOLATO PER SPESE CORRENTI (1)	CP	42.750,49								
	FONDO PLURIENNALE VINCOLATO PER SPESE IN CONTO CAPITALE (1)	CP	0,00								
	UTILIZZO AVANZO DI AMMINISTRAZIONE (2)	CP	162.621,90								
	<i>- di cui Utilizzo Fondo anticipazioni di liquidità (DL 35/2013 e successive modifiche e rifinanziamenti) - solo per le Regioni</i>	CP	0,00								
TITOLO 2:	<i>Trasferimenti correnti</i>										
	TIPOLOGIA 101: Trasferimenti correnti da Amministrazioni pubbliche										
E2301003701	<i>Risorse Vincolate (Capitolo: U2401023701; U2401023702; U2401023703)</i>	RS	76.138,79	RR	0,00	R	0,00			EP	76.138,79
		CP	0,00	RC	0,00	A	0,00	CP	0,00	EC	0,00
	Entrate Prog. "monitoraggio, accompagnamento e assistenza tecnica alle politiche attive promosse dal Dipartimento Lavoro" - PAC	CS	76.138,79	TR	0,00	CS	-76.138,79			TR	76.138,79
E2401000201	<i>Risorse Autonome</i>	RS	0,00	RR	0,00	R	0,00			EP	0,00
		CP	360.000,00	RC	331.360,46	A	331.360,46	CP	-28.639,54	EC	0,00
	TRASFERIMENTI DALLA REGIONE PER IL FINANZIAMENTO DELL'AZIENDA PER SPESE DI FUNZIONAMENTO EX ART.27 L.R. 5/01 (UPB 4.02.03 BILANCIO REG. CAL.)	CS	360.000,00	TR	331.360,46	CS	-28.639,54			TR	0,00
E2401002501	<i>Risorse Vincolate (Capitolo: U1201011501; U1201011502; U1201011503)</i>	RS	0,00	RR	0,00	R	0,00			EP	0,00
		CP	5.100.000,00	RC	5.100.000,00	A	5.100.000,00	CP	0,00	EC	0,00
	TRASFERIMENTO ANNUALE DALLA REGIONE PER LA GESTIONE DEL PERSONALE A TEMPO INDETERMINATO EX L.R. 28/08 E 8/2010	CS	5.100.000,00	TR	5.100.000,00	CS	0,00			TR	0,00
E2401002601	<i>Risorse Vincolate (Capitolo: U2401025701; U2401025702; U2401025703)</i>	RS	0,00	RR	0,00	R	0,00			EP	0,00
		CP	364.604,18	RC	260.214,57	A	364.561,35	CP	-42,83	EC	104.346,78
	PROGETTI LAVORO STRAORDINARIO AUTORIZZATO DALLA REGIONE PER DIPENDENTI AZIENDA	CS	364.604,18	TR	260.214,57	CS	-104.389,61			TR	104.346,78
E2401003101	<i>Risorse Autonome</i>	RS	385.695,66	RR	0,00	R	0,00			EP	385.695,66
		CP	0,00	RC	0,00	A	0,00	CP	0,00	EC	0,00
	GESTIONE TEMPO DETERMINATO L.R. 1/2014 (cap. spesa 2401022600)	CS	385.695,66	TR	0,00	CS	-385.695,66			TR	385.695,66
E2401003501	<i>Risorse Autonome</i>	RS	0,00	RR	0,00	R	0,00			EP	0,00
		CP	420.000,00	RC	420.000,00	A	420.000,00	CP	0,00	EC	0,00
	L.R. N.16/2015 - TRASF. PERSONALE ARDIS	CS	420.000,00	TR	420.000,00	CS	0,00			TR	0,00
E2401003601	<i>Risorse Autonome</i>	RS	173.739,28	RR	15.969,97	R	0,00			EP	157.769,31
		CP	0,00	RC	0,00	A	0,00	CP	0,00	EC	0,00
	Prog. Registro Volontariato -Novaz. Calabria Etica	CS	173.739,28	TR	15.969,97	CS	-157.769,31			TR	157.769,31
E2401003901	<i>Risorse Vincolate (Capitolo: U2401023901; U2401023902; U2401023903; U2401023904)</i>	RS	130.000,00	RR	0,00	R	0,00			EP	130.000,00
		CP	175.000,00	RC	0,00	A	175.000,00	CP	0,00	EC	175.000,00
	Entrate Prog. "Osservatorio sul turismo" - PAC Scheda III.8	CS	305.000,00	TR	0,00	CS	-305.000,00			TR	305.000,00
E2401004001	<i>Risorse Vincolate (Capitolo: U2401024001; U2401024002; U2401024003)</i>	RS	90.000,01	RR	90.000,01	R	0,00			EP	0,00
		CP	1.050.000,00	RC	985.000,00	A	1.050.000,00	CP	0,00	EC	65.000,00
	L.R. n. 15/2008 - trasf. e gestione personale TD	CS	1.140.000,01	TR	1.075.000,01	CS	-65.000,00			TR	65.000,00
E2401004101	<i>Risorse Vincolate (Capitolo: U2401024101; U2401024102; U2401024103)</i>	RS	15.880,00	RR	136,27	R	0,00			EP	15.743,73
		CP	0,00	RC	0,00	A	0,00	CP	0,00	EC	0,00
	Entrate PROG. "assist. tecnica per l'attuazione dei PISL" PAC	CS	15.880,00	TR	136,27	CS	-15.743,73			TR	15.743,73
E2401004301	<i>Risorse Vincolate (Capitolo: U2401024301; U2401024302; U2401024303; U2401024304; U2401024305; U2401024306)</i>	RS	78.371,55	RR	0,00	R	0,00			EP	78.371,55
		CP	0,00	RC	0,00	A	0,00	CP	0,00	EC	0,00
	Entrate Prog. "Piani Locali per il Lavoro PLL - Attuazione fase II" PAC Scheda n. 3	CS	78.371,55	TR	0,00	CS	-78.371,55			TR	78.371,55
E2401004601	<i>Risorse Vincolate (Capitolo: U2401024601; U2401024602; U2401024603; U2401024604)</i>	RS	363.000,00	RR	0,00	R	0,00			EP	363.000,00
		CP	0,00	RC	0,00	A	0,00	CP	0,00	EC	0,00
	Entrate progetto "ulteriori attività formative ex stagisti"	CS	363.000,00	TR	0,00	CS	-363.000,00			TR	363.000,00

TITOLO TIPOLOGIA CAPITOLO	DENOMINAZIONE	RESIDUI ATTIVI AL 1/1/2021 (RS)		RISCOSSIONI IN C/RESIDUI (RR)		RIACCERTAMENTI RESIDUI (R)				RESIDUI ATTIVI DA ESERCIZI PRECEDENTI (EP=RS-RR+R)	
		PREVISIONI DEFINITIVE DI COMPETENZA (CP)		RISCOSSIONI IN C/COMPETENZA (RC)		ACCERTAMENTI (A)(4)		MAGGIORI O MINORI ENTRATE DI COMPETENZA =A-CP(5)		RESIDUI ATTIVI DA ESERCIZIO DI COMPETENZA (EC=A-RC)	
		PREVISIONI DEFINITIVE DI CASSA (CS)		TOTALE RISCOSSIONI (TR=RR+RC)		MAGGIORI O MINORI ENTRATE DI CASSA =TR-CS(5)				TOTALE RESIDUI ATTIVI DA RIPORTARE (TR=EP+EC)	
E2401004701	Risorse Vincolate (Capitolo: U2401024701)	RS	1.599.798,76	RR	0,00	R	0,00			EP	1.599.798,76
	Entrate progetto "riuso - azioni innovative"	CP	628.800,00	RC	0,00	A	360.000,00	CP	-268.800,00	EC	360.000,00
		CS	1.599.798,76	TR	0,00	CS	-1.599.798,76			TR	1.959.798,76
E2401004901	Risorse Vincolate (Capitolo: U2401024901)	RS	150.000,00	RR	0,00	R	0,00			EP	150.000,00
	Entrate - prog. "Percorsi Formativi di n. 600 soggetti disoccupati e disoccupati percettori di ammortizzatori sociali in deroga - MIUR " - PAC	CP	1.294.937,05	RC	0,00	A	600.000,00	CP	-694.937,05	EC	600.000,00
		CS	750.000,00	TR	0,00	CS	-750.000,00			TR	750.000,00
E2401005201	Risorse Vincolate (Capitolo: U2401025201; U2401025202)	RS	60.148,00	RR	0,00	R	0,00			EP	60.148,00
	Prog. Assistenza tecnica di nuova garanzia giovani - PON IOG	CP	72.000,00	RC	0,00	A	0,00	CP	-72.000,00	EC	0,00
		CS	60.148,00	TR	0,00	CS	-60.148,00			TR	60.148,00
E2401025301	Risorse Vincolate (Capitolo: U2401025301; U2401025302; U2401025303)	RS	98.925,00	RR	0,00	R	0,00			EP	98.925,00
	Entrate Progetto di implementazione della piattaforma informatica O.d.V. per l'adeguamento al Registro Unico Nazionale del Terzo Settore (RUNTS)	CP	226.488,00	RC	0,00	A	226.488,00	CP	0,00	EC	226.488,00
		CS	325.413,00	TR	0,00	CS	-325.413,00			TR	325.413,00
E2401025401	Risorse Vincolate (Capitolo: U2401025401; U2401025402)	RS	651.831,00	RR	521.464,80	R	0,00			EP	130.366,20
	Entrate Progetto "potenziamento infrastrutturale per l'erogazione all'utenza dei servizi per il lavoro"	CP	5.319.578,60	RC	142.350,60	A	4.223.224,40	CP	-1.096.354,20	EC	4.080.873,80
		CS	4.001.802,00	TR	663.815,40	CS	-3.337.986,60			TR	4.211.240,00
E2401025501	Risorse Vincolate (Capitolo: U2401025501; U2401025502; U2401025503)	RS	0,00	RR	0,00	R	0,00			EP	0,00
	Entrate Progetto "Agevolazioni Tariffarie per Servizi TPL in favore di soggetti in condizione di disagio sociale economico".	CP	152.021,48	RC	0,00	A	0,00	CP	-152.021,48	EC	0,00
		CS	0,00	TR	0,00	CS	0,00			TR	0,00
E2401025601	Risorse Vincolate (Capitolo: U2401025601; U2401025602; U2401025603; U2401025604)	RS	1.264.641,10	RR	1.264.641,10	R	0,00			EP	0,00
	"Piano straordinario di potenziamento dei centri per l'impiego e delle politiche attive del lavoro"	CP	13.159.288,59	RC	13.159.288,59	A	13.159.288,59	CP	0,00	EC	0,00
		CS	14.423.929,69	TR	14.423.929,69	CS	0,00			TR	0,00
E2401025801	Risorse Vincolate (Capitolo: U2401025801; U2401025802)	RS	2.778.830,60	RR	0,00	R	0,00			EP	2.778.830,60
	Entrate Prog. "Patto per lo sviluppo della Calabria - Area Tematica 6, rafforzamento PA"	CP	0,00	RC	0,00	A	0,00	CP	0,00	EC	0,00
		CS	2.778.830,60	TR	0,00	CS	-2.778.830,60			TR	2.778.830,60
E2401025901	Risorse Vincolate (Capitolo: U2401025901; U2401025902; U2401025903; U2401025904)	RS	298.000,00	RR	0,00	R	0,00			EP	298.000,00
	Entrate Prog. "Programma integrato competenze, territorio, sviluppo PLL piani locali per il lavoro 2019/2021 - Linea D- Azione D.2 - PAC CAL 2014/2020"	CP	695.000,00	RC	0,00	A	695.000,00	CP	0,00	EC	695.000,00
		CS	298.000,00	TR	0,00	CS	-298.000,00			TR	993.000,00
E2401026001	Risorse Vincolate (Capitolo: U2401026001; U2401026002)	RS	0,00	RR	0,00	R	0,00			EP	0,00
	Gestione indennità A di sostegno una tantum per l'emergenza Covid-19 a favore di soggetti coinvolti nei percorsi di politica attiva regionali	CP	1.222.185,00	RC	1.213.600,00	A	1.222.185,00	CP	0,00	EC	8.585,00
		CS	1.222.185,00	TR	1.213.600,00	CS	-8.585,00			TR	8.585,00
E2401026101	Risorse Vincolate (Capitolo: U2401026101; U2401026102; U2401026103; U2401026104; U2401026105)	RS	240.360,00	RR	240.360,00	R	0,00			EP	0,00
	progetto "PIU' - SU.PR.EME" Programma Operativo Nazionale "Inclusione" FSE 2014-2020	CP	360.540,00	RC	0,00	A	0,00	CP	-360.540,00	EC	0,00
		CS	240.360,00	TR	240.360,00	CS	0,00			TR	0,00
E2401026201	Risorse Vincolate (Capitolo: U2401026201; U2401026202)	RS	0,00	RR	0,00	R	0,00			EP	0,00
	Gestione erogazione contributo economico straordinario per l'emergenza Covid - 19 rivolto a studenti universitari fuori sede residenti in Calabria di cui all'Avviso approvato con DDG n. 5807/2020	CP	1.540.200,00	RC	1.502.200,00	A	1.540.200,00	CP	0,00	EC	38.000,00
		CS	1.540.200,00	TR	1.502.200,00	CS	-38.000,00			TR	38.000,00
E2401026301	Risorse Vincolate (Capitolo: U2401026301)	RS	0,00	RR	0,00	R	0,00			EP	0,00
	DGR. n. 364 dell'11 novembre 2020. Affidamento gestione indennità di sostegno una tantum ai lavoratori dello spettacolo e alle guide turistiche per l'emergenza covid-19.	CP	530.000,00	RC	296.000,00	A	296.000,00	CP	-234.000,00	EC	0,00
		CS	530.000,00	TR	296.000,00	CS	-234.000,00			TR	0,00
E2401026401	Risorse Vincolate (Capitolo: U2401026401; U2401026402; U2401026403; U2401026404; U2401026405; U2401026406)	RS	0,00	RR	0,00	R	0,00			EP	0,00
	prog. "EureSkills Calabria Europa" - POR CALABRIA 2014-2020 ASSE PRIORITARIO VIII OB. SPECIFICO 8.7	CP	340.000,00	RC	70.000,00	A	310.000,00	CP	-30.000,00	EC	240.000,00
		CS	240.000,00	TR	70.000,00	CS	-170.000,00			TR	240.000,00
E2401026501	Risorse Vincolate (Capitolo: U2401026501; U2401026502)	RS	0,00	RR	0,00	R	0,00			EP	0,00
	Prog. "Assistenza tecnica a supporto del Dipartimento Lavoro per la realizzazione di misure di politica attiva"	CP	500.000,00	RC	0,00	A	500.000,00	CP	0,00	EC	500.000,00
		CS	500.000,00	TR	0,00	CS	-500.000,00			TR	500.000,00
E2401026601	Risorse Vincolate (Capitolo: U2401026601; U2401026602)	RS	0,00	RR	0,00	R	0,00			EP	0,00
	Prog. Di accompagnamento e assistenza tecnica "DEFINIZIONE DEL RISCHIO AMBIENTALE, IDROGEOLOGICO, SISMICO E PANDEMICO, COMUNICAZIONE DEI COMPORTEAMENTI DA ASSUMERE AGLI STUDENTI CALABRESI - ALLERTA 3.0 - COMUNICARE IL RISCHIO" -	CP	275.000,00	RC	0,00	A	275.000,00	CP	0,00	EC	275.000,00
		CS	275.000,00	TR	0,00	CS	-275.000,00			TR	275.000,00

TITOLO TIPOLOGIA CAPITOLO	DENOMINAZIONE	RESIDUI ATTIVI AL 1/1/2021 (RS)		RISCOSSIONI IN C/RESIDUI (RR)		RIACCERTAMENTI RESIDUI (R) (3)		RESIDUI ATTIVI DA ESERCIZI PRECEDENTI (EP=RS-RR+R)			
		PREVISIONI DEFINITIVE DI COMPETENZA (CP)		RISCOSSIONI IN C/ COMPETENZA (RC)		ACCERTAMENTI (A)(4)		MAGGIORI O MINORI ENTRATE DI COMPETENZA =A- CP(5)		RESIDUI ATTIVI DA ESERCIZIO DI COMPETENZA (EC=A-RC)	
		PREVISIONI DEFINITIVE DI CASSA (CS)		TOTALE RISCOSSIONI (TR=RR +RC)		MAGGIORI O MINORI ENTRATE DI CASSA =TR-CS(5)				TOTALE RESIDUI ATTIVI DA RIPORTARE (TR=EP+EC)	
E2401026801	Risorse Vincolate (Capitolo: U2401026801; U2401026802; U2401026803)	RS	0,00	RR	0,00	R	0,00	CP	-1.000.000,00	EP	0,00
	Recepimento DDG Lavoro e Welfare 12955-2021 - 18 ore aggiuntive per utilizzo dipendenti L.R. 28/08	CP	4.333.000,00	RC	2.166.500,00	A	3.333.000,00	EC		EC	1.166.500,00
		CS	4.333.000,00	TR	2.166.500,00	CS	-2.166.500,00	TR		TR	1.166.500,00
E2401026901	Risorse Vincolate (Capitolo: U2401026901)	RS	0,00	RR	0,00	R	0,00	CP	-193.983,78	EP	0,00
	Progetto "SU.PR.EME. - ITALIA"	CP	387.967,56	RC	0,00	A	193.983,78	EC		EC	193.983,78
		CS	387.967,56	TR	0,00	CS	-387.967,56	TR		TR	193.983,78
20101	TIPOLOGIA 101: Trasferimenti correnti da Amministrazioni pubbliche	RS	8.455.359,75	RR	2.132.572,15	R	0,00	EP		EP	6.322.787,60
		CP	38.506.610,46	RC	25.646.514,22	A	34.375.291,58	EC	-4.131.318,88	EC	8.728.777,36
		CS	42.289.064,08	TR	27.779.086,37	CS	-14.509.977,71	TR		TR	15.051.564,96
TIPOLOGIA 105: Trasferimenti correnti dall'Unione Europea e dal Resto del Mondo											
E2301003401	Risorse Vincolate (Capitolo: U2401023104)	RS	71.921,30	RR	0,00	R	0,00	CP	0,00	EP	71.921,30
	ENTRATE PROG. Piani Locali del Lavoro- POR CALABRIA 2007/2013, ASSE II, OB."E1"	CP	0,00	RC	0,00	A	0,00	EC	0,00	EC	0,00
		CS	71.921,30	TR	0,00	CS	-71.921,30	TR		TR	71.921,30
E2301003501	Risorse Vincolate (Capitolo: U2401023501; U2401023502; U2401023503; U2401023504)	RS	3.450.000,00	RR	0,00	R	0,00	CP	0,00	EP	3.450.000,00
	Entrate PROG. PON IOG "INIZIATIVA OCCUPAZIONE GIOVANI" - MIS. 7.1 - COLLABORATORI	CP	0,00	RC	0,00	A	0,00	EC	0,00	EC	0,00
		CS	3.450.000,00	TR	0,00	CS	-3.450.000,00	TR		TR	3.450.000,00
20105	TIPOLOGIA 105: Trasferimenti correnti dall'Unione Europea e dal Resto del Mondo	RS	3.521.921,30	RR	0,00	R	0,00	EP		EP	3.521.921,30
		CP	0,00	RC	0,00	A	0,00	EC	0,00	EC	0,00
		CS	3.521.921,30	TR	0,00	CS	-3.521.921,30	TR		TR	3.521.921,30
20000 TOTALE TITOLO 2	Trasferimenti correnti	RS	11.977.281,05	RR	2.132.572,15	R	0,00	EP		EP	9.844.708,90
		CP	38.506.610,46	RC	25.646.514,22	A	34.375.291,58	EC	-4.131.318,88	EC	8.728.777,36
		CS	45.810.985,38	TR	27.779.086,37	CS	-18.031.899,01	TR		TR	18.573.486,26
TITOLO 3: Entrate extratributarie											
TIPOLOGIA 300: Interessi attivi											
E3101000101	Risorse Autonome	RS	0,00	RR	0,00	R	0,00	CP	-1.990,21	EP	0,00
	INTERESSI ATTIVI SULLE GIACENZE DI CASSA	CP	2.000,00	RC	9,79	A	9,79	EC		EC	0,00
		CS	2.007,00	TR	9,79	CS	-1.997,21	TR		TR	0,00
30300	TIPOLOGIA 300: Interessi attivi	RS	0,00	RR	0,00	R	0,00	EP		EP	0,00
		CP	2.000,00	RC	9,79	A	9,79	EC	-1.990,21	EC	0,00
		CS	2.007,00	TR	9,79	CS	-1.997,21	TR		TR	0,00
TIPOLOGIA 500: Rimborsi e altre entrate correnti											
E2401001001	Risorse Autonome	RS	0,00	RR	0,00	R	0,00	CP	-100,00	EP	0,00
	RECUPERI E RIMBORSI DIVERSI	CP	6.000,00	RC	442,92	A	5.900,00	EC		EC	5.457,08
		CS	6.000,00	TR	442,92	CS	-5.557,08	TR		TR	5.457,08
30500	TIPOLOGIA 500: Rimborsi e altre entrate correnti	RS	0,00	RR	0,00	R	0,00	EP		EP	0,00
		CP	6.000,00	RC	442,92	A	5.900,00	EC	-100,00	EC	5.457,08
		CS	6.000,00	TR	442,92	CS	-5.557,08	TR		TR	5.457,08
30000 TOTALE TITOLO 3	Entrate extratributarie	RS	0,00	RR	0,00	R	0,00	EP		EP	0,00
		CP	8.000,00	RC	452,71	A	5.909,79	EC	-2.090,21	EC	5.457,08
		CS	8.007,00	TR	452,71	CS	-7.554,29	TR		TR	5.457,08
TITOLO 9: Entrate per conto terzi e partite di giro											

TIPOLOGIA TIPOLOGIA CAPITOLO	DENOMINAZIONE	RESIDUI ATTIVI AL 1/1/2021 (RS)		RISCOSSIONI IN C/RESIDUI (RR)		RIACCERTAMENTI RESIDUI (R) (3)		RESIDUI ATTIVI DA ESERCIZI PRECEDENTI (EP=RS-RR+R)			
		PREVISIONI DEFINITIVE DI COMPETENZA (CP)		RISCOSSIONI IN C/ COMPETENZA (RC)		ACCERTAMENTI (A)(4)		MAGGIORI O MINORI ENTRATE DI COMPETENZA =A- CP(5)		RESIDUI ATTIVI DA ESERCIZIO DI COMPETENZA (EC=A-RC)	
		PREVISIONI DEFINITIVE DI CASSA (CS)		TOTALE RISCOSSIONI (TR=RR +RC)		MAGGIORI O MINORI ENTRATE DI CASSA =TR-CS(5)				TOTALE RESIDUI ATTIVI DA RIPORTARE (TR=EP+EC)	
TIPOLOGIA 100: Entrate per partite di giro											
E6101000101	Risorse Vincolate (Capitolo: U9101010101)	RS	0,00	RR	0,00	R	0,00			EP	0,00
	RITENUTE ERARIALI AL PERSONALE DIPENDENTE	CP	1.800.000,00	RC	1.242.399,74	A	1.307.975,97	CP	-492.024,03	EC	65.576,23
		CS	1.800.000,00	TR	1.242.399,74	CS	-557.600,26			TR	65.576,23
E6101000201	Risorse Vincolate (Capitolo: U9101010201)	RS	0,00	RR	0,00	R	0,00			EP	0,00
	RITENUTE ERARIALI SU COMPENSI PER PRESTAZIONI PROFESSIONALI E PER COLLABORAZIONI ESTERNE	CP	500.000,00	RC	29.542,08	A	36.597,66	CP	-463.402,34	EC	7.055,58
		CS	500.000,00	TR	29.542,08	CS	-470.457,92			TR	7.055,58
E6101000301	Risorse Vincolate (Capitolo: U9101010301)	RS	0,00	RR	0,00	R	0,00			EP	0,00
	RITENUTE PREVIDENZIALI ED ASSISTENZIALI AL PERSONALE DIPENDENTE	CP	3.300.000,00	RC	949.342,71	A	1.187.932,12	CP	-2.112.067,88	EC	238.589,41
		CS	3.300.000,00	TR	949.342,71	CS	-2.350.657,29			TR	238.589,41
E6101000401	Risorse Vincolate (Capitolo: U9101010401)	RS	0,00	RR	0,00	R	0,00			EP	0,00
	RITENUTE PREVIDENZIALI ED ASSISTENZIALI SU COMPENSI PER PRESTAZIONI PROFESSIONALI PER COLLABORATORI ESTERNI E PER IL PERSONALE DIPENDENTE.	CP	200.000,00	RC	231,20	A	231,20	CP	-199.768,80	EC	0,00
		CS	200.000,00	TR	231,20	CS	-199.768,80			TR	0,00
E6101000501	Risorse Autonome	RS	0,00	RR	0,00	R	0,00			EP	0,00
	RITENUTE SINDACALI	CP	50.000,00	RC	0,00	A	0,00	CP	-50.000,00	EC	0,00
		CS	50.000,00	TR	0,00	CS	-50.000,00			TR	0,00
E6101000901	Risorse Vincolate (Capitolo: U9101010901)	RS	193,66	RR	0,00	R	0,00			EP	193,66
	IVA SU FATTURE COMMERCIALI EX ART. 1, COMMA 629, LETT. B), LEGGE 23 DICEMBRE 2014, N. 190 E D.M 23 GENNAIO 2015.	CP	800.000,00	RC	48.643,05	A	48.765,15	CP	-751.234,85	EC	122,10
		CS	800.193,66	TR	48.643,05	CS	-751.550,61			TR	315,76
90100	TIPOLOGIA 100: Entrate per partite di giro	RS	193,66	RR	0,00	R	0,00			EP	193,66
		CP	6.650.000,00	RC	2.270.158,78	A	2.581.502,10	CP	-4.068.497,90	EC	311.343,32
		CS	6.650.193,66	TR	2.270.158,78	CS	-4.380.034,88			TR	311.536,98
90000 TOTALE	Entrate per conto terzi e partite di giro	RS	193,66	RR	0,00	R	0,00			EP	193,66
TITOLO 9		CP	6.650.000,00	RC	2.270.158,78	A	2.581.502,10	CP	-4.068.497,90	EC	311.343,32
		CS	6.650.193,66	TR	2.270.158,78	CS	-4.380.034,88			TR	311.536,98
TOTALE TITOLI		RS	11.977.474,71	RR	2.132.572,15	R	0,00			EP	9.844.902,56
		CP	45.164.610,46	RC	27.917.125,71	A	36.962.703,47	CP	-8.201.906,99	EC	9.045.577,76
		CS	52.469.186,04	TR	30.049.697,86	CS	-22.419.488,18			TR	18.890.480,32
TOTALE GENERALE DELLE ENTRATE		RS	11.977.474,71	RR	2.132.572,15	R	0,00			EP	9.844.902,56
		CP	45.369.982,85	RC	27.917.125,71	A	36.962.703,47	CP	-8.201.906,99	EC	9.045.577,76
		CS	52.469.186,04	TR	30.049.697,86	CS	-22.419.488,18			TR	18.890.480,32

- Indicare l'importo del fondo pluriennale vincolato risultante dal conto del bilancio dell'anno precedente (spesa). Nel primo esercizio di applicazione del titolo primo del decreto legislativo n. 118/2011 si indica un importo pari a 0 e, a seguito del riaccertamento straordinario dei residui previsto dall'articolo 3, comma 7, l'importo del fondo pluriennale vincolato determinato in tale occasione.
- Indicare l'importo definitivo dell'utilizzo del risultato di amministrazione.
- Indicare l'ammontare complessivo derivante dal riaccertamento dei residui (comprende l'importo dei crediti definitivamente cancellati in quanto assolutamente inesigibili, l'importo dei crediti cancellati e reimputati agli esercizi in cui l'obbligazione è esigibile effettuata in occasione del riaccertamento straordinario dei residui, l'importo dei crediti di dubbia e difficile esazione cancellati secondo le modalità previste dal principio applicato della contabilità finanziaria 9.2). La voce comprende inoltre le rettifiche in aumento dei residui attivi effettuate a seguito della riscossione di residui attivi cancellati dalle scritture (ad es. In anni precedenti è stato cancellato un residuo attivo in quanto considerato assolutamente inesigibile. In caso di riscossione di tale credito nel corso dell'esercizio cui si riferisce il rendiconto si effettua un riaccertamento dei residui attivi in aumento). Le rettifiche in aumento sono indicate con il segno "+", le rettifiche in riduzione sono indicate con il segno "-".
- Indicare gli accertamenti imputati contabilmente all'esercizio cui il rendiconto si riferisce al netto dei crediti che, in occasione del riaccertamento ordinario dei residui effettuato ai sensi dell'articolo 3, comma 4, risultassero non esigibili e reimputati agli esercizi in cui le obbligazioni risultano esigibili. Nel primo esercizio di applicazione del titolo primo del D.Lgs 118/2011 la voce comprende i crediti che sono stati oggetto del riaccertamento straordinario dei residui e reimputati all'esercizio.
- Le maggiori entrate sono indicate con il segno "+", le minori entrate sono indicate con il segno "-".

**CONTO DEL BILANCIO - GESTIONE DELLE SPESE
DETTAGLIO PER CAPITOLO**

MISSIONE, PROGRAMMA, TITOLO, CAPITOLO	DENOMINAZIONE	RESIDUI PASSIVI AL 1/1/2021 (RS)		PAGAMENTI IN C/RESIDUI (PR)		RIACCERTAMENTO RESIDUI (R)(1)				RESIDUI PASSIVI DA ESERCIZI PRECEDENTI (EP=RS-PR+R)	
		PREVISIONI DEFINITIVE DI COMPETENZA (CP)		PAGAMENTI IN C/ COMPETENZA (PC)		IMPEGNI (I)(2)		ECONOMIE DI COMPETENZA (ECP=CP-I-FPV)		RESIDUI PASSIVI DA ESERCIZIO DI COMPETENZA (EC=I-PC)	
		PREVISIONI DEFINITIVE DI CASSA (CS)		TOTALE PAGAMENTI (TP=PR +PC)		FONDO PLURIENNALE VINCOLATO (FPV) (3)				TOTALE RESIDUI PASSIVI DA RIPORTARE (TR=EP+EC)	
	DISAVANZO DI AMMINISTRAZIONE	CP	0,00								
<i>MISSIONE 01</i>	<i>Servizi istituzionali, generali e di gestione</i>										
0101 PROGRAMMA 01	Organi istituzionali										
TITOLO 1	Spese correnti										
U1101010101	<i>Risorse Autonome</i>	RS	13.662,95	PR	4.739,40	R	-88,32			EP	8.835,23
	INDENNITA' DOVUTE AI MEMBRI DEL COLLEGIO DEI REVISORI-RETRIBUZ. LORDE IN DENARO	CP	27.000,00	PC	11.053,20	I	27.000,00	ECP	0,00	EC	15.946,80
		CS	40.662,95	TP	15.792,60	FPV	0,00			TR	24.782,03
U1101010102	<i>Risorse Autonome</i>	RS	3.356,53	PR	1.773,30	R	0,00			EP	1.583,23
	INDENNITA' DOVUTE AI MEMBRI DEL COLLEGIO DEI REVISORI-CONTRIBUTI SOCIALI E PREVID.	CP	3.000,00	PC	986,88	I	2.986,88	ECP	13,12	EC	2.000,00
		CS	6.356,53	TP	2.760,18	FPV	0,00			TR	3.583,23
U1101010103	<i>Risorse Autonome</i>	RS	0,00	PR	0,00	R	0,00			EP	0,00
	INDENNITA' DOVUTE AI MEMBRI DEL COLLEGIO DEI REVISORI-IRAP	CP	500,00	PC	160,00	I	500,00	ECP	0,00	EC	340,00
		CS	500,00	TP	160,00	FPV	0,00			TR	340,00
TOTALE TITOLO 1	Spese correnti	RS	17.019,48	PR	6.512,70	R	-88,32			EP	10.418,46
		CP	30.500,00	PC	12.200,08	I	30.486,88	ECP	13,12	EC	18.286,80
		CS	47.519,48	TP	18.712,78	FPV	0,00			TR	28.705,26
TOTALE PROGRAMMA 01	Organi istituzionali	RS	17.019,48	PR	6.512,70	R	-88,32			EP	10.418,46
		CP	30.500,00	PC	12.200,08	I	30.486,88	ECP	13,12	EC	18.286,80
		CS	47.519,48	TP	18.712,78	FPV	0,00			TR	28.705,26
0110 PROGRAMMA 10	Risorse umane										
TITOLO 1	Spese correnti										
U1201010101	<i>Risorse Autonome</i>	RS	5.029,59	PR	5.029,59	R	0,00			EP	0,00
	SPESE PER STIPENDI LORDI, COMPENSI, ALTRI ASSEGNI FISSI E CONTRIBUTI DIVERSI A CARICO DELL'ENTE, INERENTI AL DIRETTORE GENERALE - GESTIONE COMMISSARIALE	CP	60.504,00	PC	60.504,00	I	60.504,00	ECP	0,00	EC	0,00
		CS	65.533,59	TP	65.533,59	FPV	0,00			TR	0,00
U1201010201	<i>Risorse Autonome</i>	RS	1.000,00	PR	211,20	R	0,00			EP	788,80
	SPESE PER INDENNITA' DI TRASFERTA E RIMBORSO SPESE PER MISSIONI INERENTI AL DIRETTORE GENERALE	CP	1.500,00	PC	0,00	I	500,00	ECP	1.000,00	EC	500,00
		CS	2.500,00	TP	211,20	FPV	0,00			TR	1.288,80
U1201010501	<i>Risorse Autonome</i>	RS	0,00	PR	0,00	R	0,00			EP	0,00
	SPESE PER INDENNITA' LORDE ACCESSORIE, ALTRI ASSEGNI FISSI IVI COMPRESSE QUELLE PER IL PAGAMENTO DELLE INDENNITA' DI POSIZIONE AL PERSONALE DELL'AZIENDA	CP	15.000,00	PC	0,00	I	0,00	ECP	0,00	EC	0,00
		CS	15.000,00	TP	0,00	FPV	15.000,00			TR	0,00
U1201010502	<i>Risorse Autonome</i>	RS	187,00	PR	187,00	R	0,00			EP	0,00
	SPESE PER CONTRIBUTI PREVID. SU INDENNITA' ACCESSORIE, ALTRI ASSEGNI FISSI IVI COMPRESSE QUELLE PER IL PAGAMENTO DELLE INDENNITA' DI POSIZIONE AL PERSONALE DELL'AZIENDA	CP	5.000,00	PC	1.718,95	I	1.718,95	ECP	0,00	EC	0,00
		CS	5.187,00	TP	1.905,95	FPV	3.281,05			TR	0,00

MISSIONE, PROGRAMMA, TITOLO, CAPITOLO	DENOMINAZIONE	RESIDUI PASSIVI AL 1/1/2021 (RS)		PAGAMENTI IN C/RESIDUI (PR)		RIACCERTAMENTO RESIDUI (R)(1)		ECONOMIE DI COMPETENZA (ECP=CP-I-FPV)	RESIDUI PASSIVI DA ESERCIZI PRECEDENTI (EP=RS-PR+R)	
		PREVISIONI DEFINITIVE DI COMPETENZA (CP)		PAGAMENTI IN C/ COMPETENZA (PC)		IMPEGNI (I)(2)			RESIDUI PASSIVI DA ESERCIZIO DI COMPETENZA (EC=I-PC)	
		PREVISIONI DEFINITIVE DI CASSA (CS)		TOTALE PAGAMENTI (TP=PR +PC)		FONDO PLURIENNALE VINCOLATO (FPV) (3)			TOTALE RESIDUI PASSIVI DA RIPORTARE (TR=EP+EC)	
U1201010503	<i>Risorse Autonome</i>	RS	0,00	PR	0,00	R	0,00		EP	0,00
		CP	1.500,00	PC	613,91	I	613,91	ECP	0,00	0,00
	SPESE PER IMPOSTE E TASSE (IRAP) SU INDENNITA' ACCESSORIE, ALTRI ASSEGNI FISSI IVI COMPRESSE QUELLE PER IL PAGAMENTO DELLE INDENNITA' DI POSIZIONE AL PERSONALE DELL'AZIENDA	CS	1.500,00	TP	613,91	FPV	886,09		TR	0,00
U1201010601	<i>Risorse Autonome</i>	RS	2.289,47	PR	1.941,06	R	0,00		EP	348,41
		CP	4.000,00	PC	240,01	I	2.833,00	ECP	1.167,00	2.592,99
	SPESE PER INDENNITA' DI TRASFERTA E RIMBORSO SPESE PER MISSIONI INERENTI AL PERSONALE DELL'AZIENDA	CS	6.289,47	TP	2.181,07	FPV	0,00		TR	2.941,40
U1201010701	<i>Risorse Autonome</i>	RS	0,00	PR	0,00	R	0,00		EP	0,00
		CP	25.000,00	PC	23.887,38	I	23.887,38	ECP	0,00	0,00
	SPESE PER IL PERSONALE DISTACCATO - COMANDATO E/O IN UTILIZZO	CS	25.000,00	TP	23.887,38	FPV	1.112,62		TR	0,00
U1201010702	<i>Risorse Autonome</i>	RS	0,00	PR	0,00	R	0,00		EP	0,00
		CP	8.300,49	PC	5.852,84	I	5.852,84	ECP	147,16	0,00
	SPESE PERSONALE DISTACCATO-COMANDATO E/O IN UTILIZZO - CONTRIB. PREV.	CS	6.000,00	TP	5.852,84	FPV	2.300,49		TR	0,00
U1201010703	<i>Risorse Autonome</i>	RS	0,00	PR	0,00	R	0,00		EP	0,00
		CP	1.500,00	PC	1.264,68	I	1.500,00	ECP	0,00	235,32
	SPESE PER IL PERSONALE DISTACCATO-COMANDATO E/O IN UTILIZZO - IRAP	CS	1.500,00	TP	1.264,68	FPV	0,00		TR	235,32
U1201010801	<i>Risorse Autonome</i>	RS	2.876,39	PR	2.876,39	R	0,00		EP	0,00
		CP	13.933,33	PC	13.933,33	I	13.933,33	ECP	0,00	0,00
	SPESE PER ONERI PREVID. CONTRIBUTI DIVERSI A CARICO DELL'AZIENDA INERENTI IL DIRETTORE GENERALE	CS	16.809,72	TP	16.809,72	FPV	0,00		TR	0,00
U1201010901	<i>Risorse Autonome</i>	RS	17.332,81	PR	17.332,81	R	0,00		EP	0,00
		CP	312.000,00	PC	311.594,65	I	312.000,00	ECP	0,00	405,35
	SPESE PER IL PERSONALE ARDIS TRASF. ALL'AZIENDA L.R. N. 16 - SOMME AL LORDO	CS	329.332,81	TP	328.927,46	FPV	0,00		TR	405,35
U1201010902	<i>Risorse Autonome</i>	RS	5.754,71	PR	5.754,71	R	0,00		EP	0,00
		CP	83.000,00	PC	80.749,40	I	83.000,00	ECP	0,00	2.250,60
	SPESE PER IL PERSONALE ARDIS TRASF. ALL'AZIENDA L.R.N 16 - CONTRIB. PREVID.	CS	88.754,71	TP	86.504,11	FPV	0,00		TR	2.250,60
U1201010903	<i>Risorse Autonome</i>	RS	1.451,66	PR	1.451,66	R	0,00		EP	0,00
		CP	25.000,00	PC	22.971,64	I	25.000,00	ECP	0,00	2.028,36
	SPESE PER IL PERSONALE ARDIS TRASF. ALL'AZIENDA L.R. 16-IRAP	CS	26.451,66	TP	24.423,30	FPV	0,00		TR	2.028,36
U1201011101	<i>Risorse Autonome</i>	RS	0,00	PR	0,00	R	0,00		EP	0,00
		CP	58.500,00	PC	0,00	I	39.000,00	ECP	19.500,00	39.000,00
	SPESE PER INDENNITA' DI RISULTATO DIRETTORE GENERALE VALORE AL LORDO DELLE TRATTENUTE FISCALI A CARICO DEL PERCIPIENTE	CS	39.000,00	TP	0,00	FPV	0,00		TR	39.000,00
U1201011102	<i>Risorse Autonome</i>	RS	0,00	PR	0,00	R	0,00		EP	0,00
		CP	18.000,00	PC	0,00	I	18.000,00	ECP	0,00	18.000,00
	SPESE PER ONERI PREVIDENZIALI SU INDENNITA' DI RISULTATO DIRETTORE GENERALE	CS	6.000,00	TP	0,00	FPV	0,00		TR	18.000,00
U1201011103	<i>Risorse Autonome</i>	RS	0,00	PR	0,00	R	0,00		EP	0,00
		CP	6.800,00	PC	0,00	I	4.800,00	ECP	2.000,00	4.800,00
	SPESE PER IMPOSTE E TASSE (IRAP) SU INDENNITA' DI RISULTATO DIRETTORE GENERALE	CS	5.400,00	TP	0,00	FPV	0,00		TR	4.800,00
U1201011501	<i>Risorse Vincolate (Capitolo: E2401002501)</i>	RS	73,18	PR	73,18	R	0,00		EP	0,00
		CP	3.440.000,00	PC	3.360.835,78	I	3.440.000,00	ECP	0,00	79.164,22
	SPESE PER IL PERSONALE EX L.R. 28/08 E 8/2010- TEMPO INDETERMINATO - SOMME AL LORDO	CS	3.440.073,18	TP	3.360.908,96	FPV	0,00		TR	79.164,22
U1201011502	<i>Risorse Vincolate (Capitolo: E2401002501)</i>	RS	217.729,73	PR	217.195,85	R	0,00		EP	533,88
		CP	1.400.000,00	PC	1.045.344,09	I	1.400.000,00	ECP	0,00	354.655,91
	SPESE PER IL PERSONALE EX L.R. 28/08 E 8/2010- TEMPO INDETERMINATO - CONTRIBUTI PREVID.	CS	1.617.729,73	TP	1.262.539,94	FPV	0,00		TR	355.189,79
U1201011503	<i>Risorse Vincolate (Capitolo: E2401002501)</i>	RS	0,00	PR	0,00	R	0,00		EP	0,00
		CP	260.000,00	PC	260.000,00	I	260.000,00	ECP	0,00	0,00
	SPESE PER IL PERSONALE EX L.R. 28/08 E 8/2010- TEMPO INDETERMINATO - IRAP	CS	260.000,00	TP	260.000,00	FPV	0,00		TR	0,00
TOTALE TITOLO 1	Spese correnti	RS	253.724,54	PR	252.053,45	R	0,00		EP	1.671,09
		CP	5.739.537,82	PC	5.189.510,66	I	5.693.143,41	ECP	23.814,16	503.632,75
		CS	5.958.061,87	TP	5.441.564,11	FPV	22.580,25		TR	505.303,84

MISSIONE, PROGRAMMA, TITOLO, CAPITOLO	DENOMINAZIONE	RESIDUI PASSIVI AL 1/1/2021 (RS)		PAGAMENTI IN C/RESIDUI (PR)		RIACCERTAMENTO RESIDUI (R)(1)				RESIDUI PASSIVI DA ESERCIZI PRECEDENTI (EP=RS-PR+R)	
		PREVISIONI DEFINITIVE DI COMPETENZA (CP)		PAGAMENTI IN C/ COMPETENZA (PC)		IMPEGNI (I)(2)		ECONOMIE DI COMPETENZA (ECP=CP-I-FPV)		RESIDUI PASSIVI DA ESERCIZIO DI COMPETENZA (EC=I-PC)	
		PREVISIONI DEFINITIVE DI CASSA (CS)		TOTALE PAGAMENTI (TP=PR +PC)		FONDO PLURIENNALE VINCOLATO (FPV) (3)				TOTALE RESIDUI PASSIVI DA RIPORTARE (TR=EP+EC)	
TOTALE PROGRAMMA 10	<i>Risorse umane</i>	RS	253.724,54	PR	252.053,45	R	0,00			EP	1.671,09
		CP	5.739.537,82	PC	5.189.510,66	I	5.693.143,41	ECP	23.814,16	EC	503.632,75
		CS	5.958.061,87	TP	5.441.564,11	FPV	22.580,25			TR	505.303,84
0111 PROGRAMMA 11	Altri servizi generali										
TITOLO 1	Spese correnti										
U1204010101	<i>Risorse Autonome</i>	RS	0,00	PR	0,00	R	0,00			EP	0,00
		CP	27.000,00	PC	9.000,00	I	27.000,00	ECP	0,00	EC	18.000,00
	SPESE CONTRATTUALI , CONDOMINIALI,PER FITTO LOCALI ADIBITI AD UFFICI DELL'AZIENDA	CS	27.000,00	TP	9.000,00	FPV	0,00			TR	18.000,00
U1204010201	<i>Risorse Autonome</i>	RS	850,40	PR	850,40	R	0,00			EP	0,00
		CP	1.500,00	PC	0,00	I	1.500,00	ECP	0,00	EC	1.500,00
	SPESE PER MANUTENZIONE ORDINARIA E RIPARAZIONI	CS	2.350,40	TP	850,40	FPV	0,00			TR	1.500,00
U1204010301	<i>Risorse Autonome</i>	RS	484,74	PR	484,72	R	-0,02			EP	0,00
		CP	6.800,00	PC	5.614,90	I	6.800,00	ECP	0,00	EC	1.185,10
	SPESE PER UTENZE E CANONI- CONSUMI DI ILLUMINAZIONE, ACQUA, RISCALDAMENTO UFFICI	CS	7.284,74	TP	6.099,62	FPV	0,00			TR	1.185,10
U1204010302	<i>Risorse Autonome</i>	RS	0,00	PR	0,00	R	0,00			EP	0,00
		CP	1.500,00	PC	0,00	I	1.500,00	ECP	0,00	EC	1.500,00
	SPESE PER TASSA RIFIUTI	CS	1.500,00	TP	0,00	FPV	0,00			TR	1.500,00
U1204010401	<i>Risorse Autonome</i>	RS	0,00	PR	0,00	R	0,00			EP	0,00
		CP	12.860,00	PC	12.496,98	I	12.860,00	ECP	0,00	EC	363,02
	SPESE STRAORDINARIE PER PULIZIE UFFICI E LOCALI	CS	12.860,00	TP	12.496,98	FPV	0,00			TR	363,02
U1204010501	<i>Risorse Autonome</i>	RS	95,10	PR	95,10	R	0,00			EP	0,00
		CP	1.400,00	PC	0,00	I	0,00	ECP	0,00	EC	0,00
	SPESE PER ASSISTENZA MANUTENZIONI E RIPARAZIONI DI ATTREZZATURE, MACCHINE D'UFFICIO, IMPIANTI, MACCHINARI E MOBILI	CS	1.495,10	TP	95,10	FPV	1.400,00			TR	0,00
U1204010601	<i>Risorse Autonome</i>	RS	0,00	PR	0,00	R	0,00			EP	0,00
		CP	1.400,00	PC	344,00	I	1.400,00	ECP	0,00	EC	1.056,00
	SPESE PER STAMPATI, REGISTRI, CANCELLERIA ED ACQUISTI VARI	CS	1.400,00	TP	344,00	FPV	0,00			TR	1.056,00
U1204010701	<i>Risorse Autonome</i>	RS	8.094,27	PR	2.377,26	R	-3.415,79			EP	2.301,22
		CP	2.500,00	PC	0,00	I	2.500,00	ECP	0,00	EC	2.500,00
	SPESE UTENZE E CANONI - TELEFONICHE ORDINARIE	CS	10.594,27	TP	2.377,26	FPV	0,00			TR	4.801,22
U1204010801	<i>Risorse Autonome</i>	RS	524,55	PR	524,55	R	0,00			EP	0,00
		CP	200,00	PC	0,00	I	200,00	ECP	0,00	EC	200,00
	SPESE POSTALI	CS	724,55	TP	524,55	FPV	0,00			TR	200,00
U1204011102	<i>Risorse Autonome</i>	RS	9.666,41	PR	4.335,50	R	-569,81			EP	4.761,10
		CP	0,00	PC	0,00	I	0,00	ECP	0,00	EC	0,00
	ACQUISTO MACCHINE ELETTRONICHE E COMPUTERS	CS	9.666,41	TP	4.335,50	FPV	0,00			TR	4.761,10
U1204011501	<i>Risorse Autonome</i>	RS	0,00	PR	0,00	R	0,00			EP	0,00
		CP	5.000,00	PC	0,00	I	5.000,00	ECP	0,00	EC	5.000,00
	SPESE PER IL MIGLIORAMENTO DELLA SICUREZZA E DELLA SALUTE DEI LAVORATORI SUL LUOGO DEL LAVORO (dlgs 626/94) E ADEGUAMENTO AI SENSI DELLA LEGGE 818 (INCENDI)	CS	5.000,00	TP	0,00	FPV	0,00			TR	5.000,00
U1204011701	<i>Risorse Autonome</i>	RS	44.846,41	PR	2.451,72	R	0,00			EP	42.394,69
		CP	0,00	PC	0,00	I	0,00	ECP	0,00	EC	0,00
	SPESE INFORMATICHE, DI TRASMISSIONE DATI E FUNZIONAMENTO PER IL SIL-SISTEMA CO CALABRIA	CS	43.846,41	TP	2.451,72	FPV	0,00			TR	42.394,69
U1204011801	<i>Risorse Autonome</i>	RS	800,00	PR	100,00	R	-41,20			EP	658,80
		CP	2.800,00	PC	0,00	I	2.800,00	ECP	0,00	EC	2.800,00
	ACQUISTO SOFTWARE ED ATTREZZATURE VARIE	CS	3.600,00	TP	100,00	FPV	0,00			TR	3.458,80
U1204011901	<i>Risorse Autonome</i>	RS	4.000,00	PR	500,00	R	-3.500,00			EP	0,00
		CP	5.940,00	PC	0,00	I	5.940,00	ECP	0,00	EC	5.940,00
	ADEMPIMENTI PERFORMANCE E ANTICORRUZIONE	CS	9.940,00	TP	500,00	FPV	0,00			TR	5.940,00

MISSIONE, PROGRAMMA, TITOLO, CAPITOLO	DENOMINAZIONE	RESIDUI PASSIVI AL 1/1/2021 (RS)		PAGAMENTI IN C/RESIDUI (PR)		RIACCERTAMENTO RESIDUI (R)(1)					RESIDUI PASSIVI DA ESERCIZI PRECEDENTI (EP=RS-PR+R)	
		PREVISIONI DEFINITIVE DI COMPETENZA (CP)		PAGAMENTI IN C/ COMPETENZA (PC)		IMPEGNI (I)(2)		ECONOMIE DI COMPETENZA (ECP=CP-I-FPV)			RESIDUI PASSIVI DA ESERCIZIO DI COMPETENZA (EC=I-PC)	
		PREVISIONI DEFINITIVE DI CASSA (CS)		TOTALE PAGAMENTI (TP=PR +PC)		FONDO PLURIENNALE VINCOLATO (FPV) (3)					TOTALE RESIDUI PASSIVI DA RIPORTARE (TR=EP+EC)	
TITOLO 1	Spese correnti											
U2401023501	Risorse Vincolate (Capitolo: E2301003501)	RS	1.310.557,56	PR	0,00	R	0,00				EP	1.310.557,56
		CP	0,00	PC	0,00	I	0,00	ECP	0,00		EC	0,00
	PROG. PON IOG "INIZIATIVA OCCUPAZIONE GIOVANI" - MIS. 7.1 - COLLABORATORI	CS	1.310.557,56	TP	0,00	FPV	0,00				TR	1.310.557,56
U2401023502	Risorse Vincolate (Capitolo: E2301003501)	RS	1.271.796,73	PR	0,00	R	0,00				EP	1.271.796,73
		CP	0,00	PC	0,00	I	0,00	ECP	0,00		EC	0,00
	PROG. PON IOG "INIZIATIVA OCCUPAZIONE GIOVANI" - MIS. 7.1 - ONERI PREVIDENZIALI	CS	1.271.796,73	TP	0,00	FPV	0,00				TR	1.271.796,73
U2401023503	Risorse Vincolate (Capitolo: E2301003501)	RS	309.304,12	PR	0,00	R	0,00				EP	309.304,12
		CP	0,00	PC	0,00	I	0,00	ECP	0,00		EC	0,00
	PROG. PON IOG "INIZIATIVA OCCUPAZIONE GIOVANI" - MIS. 7.1 - IRAP	CS	309.304,12	TP	0,00	FPV	0,00				TR	309.304,12
U2401023504	Risorse Vincolate (Capitolo: E2301003501)	RS	304.315,74	PR	0,00	R	0,00				EP	304.315,74
		CP	0,00	PC	0,00	I	0,00	ECP	0,00		EC	0,00
	prog. "iniziativa occ. giovani mis. 7.1 - supporto autoimpiego e autoimprendit." - spese di gestione	CS	304.315,74	TP	0,00	FPV	0,00				TR	304.315,74
U2401023901	Risorse Vincolate (Capitolo: E2401003901)	RS	12.106,92	PR	4.392,73	R	0,00				EP	7.714,19
		CP	166.250,00	PC	0,00	I	166.250,00	ECP	0,00		EC	166.250,00
	Prog. "Osservatorio sul turismo" - PAC Scheda III.8 -collaboratori	CS	178.356,92	TP	4.392,73	FPV	0,00				TR	173.964,19
U2401023902	Risorse Vincolate (Capitolo: E2401003901)	RS	120.449,39	PR	87.534,74	R	0,00				EP	32.914,65
		CP	0,00	PC	0,00	I	0,00	ECP	0,00		EC	0,00
	Prog. "Osservatorio sul turismo" - PAC Scheda III.8 - oneri previdenziali	CS	120.449,39	TP	87.534,74	FPV	0,00				TR	32.914,65
U2401023903	Risorse Vincolate (Capitolo: E2401003901)	RS	1.570,97	PR	0,00	R	0,00				EP	1.570,97
		CP	0,00	PC	0,00	I	0,00	ECP	0,00		EC	0,00
	Prog. "Osservatorio sul turismo" - PAC Scheda III.8 - IRAP	CS	1.570,97	TP	0,00	FPV	0,00				TR	1.570,97
U2401023904	Risorse Vincolate (Capitolo: E2401003901)	RS	2.719,34	PR	0,00	R	0,00				EP	2.719,34
		CP	8.750,00	PC	0,00	I	8.750,00	ECP	0,00		EC	8.750,00
	Prog. "Osservatorio sul turismo" - PAC Scheda III.8 - spese di gestione	CS	11.469,34	TP	0,00	FPV	0,00				TR	11.469,34
U2401024001	Risorse Vincolate (Capitolo: E2401004001)	RS	60.908,64	PR	60.908,64	R	0,00				EP	0,00
		CP	731.000,00	PC	666.849,68	I	731.000,00	ECP	0,00		EC	64.150,32
	L.R. n. 15/2008 - trasf. e gestione personale TD - RETRIBUZIONI LORDE LAVORATORI	CS	791.908,64	TP	727.758,32	FPV	0,00				TR	64.150,32
U2401024002	Risorse Vincolate (Capitolo: E2401004001)	RS	9.999,65	PR	4.162,15	R	0,00				EP	5.837,50
		CP	240.000,00	PC	196.028,42	I	240.000,00	ECP	0,00		EC	43.971,58
	L.R. n. 15/2008 - trasf. e gestione personale TD - ONERI PREVIDENZIALI	CS	244.162,15	TP	200.190,57	FPV	0,00				TR	49.809,08
U2401024003	Risorse Vincolate (Capitolo: E2401004001)	RS	20.615,36	PR	20.615,36	R	0,00				EP	0,00
		CP	79.000,00	PC	57.246,13	I	79.000,00	ECP	0,00		EC	21.753,87
	L.R. n. 15/2008 - trasf. e gestione personale TD - IRAP	CS	99.615,36	TP	77.861,49	FPV	0,00				TR	21.753,87
U2401024203	Risorse Vincolate (Capitolo: E2401004201)	RS	15.124,83	PR	7.298,46	R	0,00				EP	7.826,37
		CP	0,00	PC	0,00	I	0,00	ECP	0,00		EC	0,00
	Prog. "Supporto e assistenza per la pianificazione settoriale nel settore dei Trasporti" - PAC Scheda n. 10 - IRAP	CS	15.124,83	TP	7.298,46	FPV	0,00				TR	7.826,37
U2401024204	Risorse Vincolate (Capitolo: E2401004201)	RS	3.759,83	PR	1.273,40	R	0,00				EP	2.486,43
		CP	0,00	PC	0,00	I	0,00	ECP	0,00		EC	0,00
	Prog. "Supporto e assistenza per la pianificazione settoriale nel settore dei Trasporti" - PAC Scheda n. 10 - spese di gestione	CS	3.759,83	TP	1.273,40	FPV	0,00				TR	2.486,43
U2401024601	Risorse Vincolate (Capitolo: E2401004601)	RS	136.233,79	PR	0,00	R	0,00				EP	136.233,79
		CP	0,00	PC	0,00	I	0,00	ECP	0,00		EC	0,00
	Progetto "ulteriori attività formative ex stagisti"	CS	136.233,79	TP	0,00	FPV	0,00				TR	136.233,79
U2401024602	Risorse Vincolate (Capitolo: E2401004601)	RS	24.299,70	PR	0,00	R	0,00				EP	24.299,70
		CP	0,00	PC	0,00	I	0,00	ECP	0,00		EC	0,00
	PAC - prog. "ulteriori attività formative ex stagisti" oneri previdenziali	CS	24.299,70	TP	0,00	FPV	0,00				TR	24.299,70
U2401024603	Risorse Vincolate (Capitolo: E2401004601)	RS	2.362,46	PR	0,00	R	0,00				EP	2.362,46
		CP	0,00	PC	0,00	I	0,00	ECP	0,00		EC	0,00
	PAC - prog. "ulteriori attività formative ex stagisti" irap	CS	6.114,66	TP	0,00	FPV	0,00				TR	2.362,46

MISSIONE, PROGRAMMA, TITOLO, CAPITOLO	DENOMINAZIONE	RESIDUI PASSIVI AL 1/1/2021 (RS)		PAGAMENTI IN C/RESIDUI (PR)		RIACCERTAMENTO RESIDUI (R)(1)		ECONOMIE DI COMPETENZA (ECP=CP-I-FPV)	RESIDUI PASSIVI DA ESERCIZI PRECEDENTI (EP=RS-PR+R)		
		PREVISIONI DEFINITIVE DI COMPETENZA (CP)		PAGAMENTI IN C/ COMPETENZA (PC)		IMPEGNI (I)(2)			RESIDUI PASSIVI DA ESERCIZIO DI COMPETENZA (EC=I-PC)		
		PREVISIONI DEFINITIVE DI CASSA (CS)		TOTALE PAGAMENTI (TP=PR +PC)		FONDO PLURIENNALE VINCOLATO (FPV) (3)			TOTALE RESIDUI PASSIVI DA RIPORTARE (TR=EP+EC)		
U2401024604	<i>Risorse Vincolate (Capitolo: E2401004601)</i> Progetto "ulteriori attività formative ex stagisti" PAC - spese di gestione.	RS	100,00	PR	0,00	R	0,00	ECP	0,00	EP	100,00
		CP	0,00	PC	0,00	I	0,00			EC	0,00
		CS	100,00	TP	0,00	FPV	0,00			TR	100,00
U2401024701	<i>Risorse Vincolate (Capitolo: E2401004701)</i> Progetto "riuso - azioni innovative	RS	2.039.798,84	PR	10.416,65	R	0,00	ECP	268.800,00	EP	2.029.382,19
		CP	628.800,00	PC	0,00	I	360.000,00			EC	360.000,00
		CS	2.039.798,84	TP	10.416,65	FPV	0,00			TR	2.389.382,19
U2401024801	<i>Risorse Vincolate (Capitolo: E2401004801)</i> PAC - progetto "Percorsi Formativi di n. 1000 lavoratori percettori in deroga o lavoratori disoccupati con pregressa esperienza lavorativa presso gli Uffici Giudiziari" - tirocini.	RS	485.949,90	PR	315.604,62	R	0,00	ECP	0,00	EP	170.345,28
		CP	0,00	PC	0,00	I	0,00			EC	0,00
		CS	485.949,90	TP	315.604,62	FPV	0,00			TR	170.345,28
U2401024802	<i>Risorse Vincolate (Capitolo: E2401004801)</i> PAC - progetto "Percorsi Formativi di n. 1000 lavoratori percettori in deroga o lavoratori disoccupati con pregressa esperienza lavorativa presso gli Uffici Giudiziari" - spese di gestione	RS	1.486,85	PR	1.276,78	R	0,00	ECP	0,00	EP	210,07
		CP	0,00	PC	0,00	I	0,00			EC	0,00
		CS	1.486,85	TP	1.276,78	FPV	0,00			TR	210,07
U2401024901	<i>Risorse Vincolate (Capitolo: E2401004901)</i> PAC - prog. "Percorsi Formativi di n. 600 soggetti disoccupati e disoccupati percettori di ammortizzatori sociali in deroga - MIUR" - tirocini	RS	463.164,87	PR	24.269,23	R	0,00	ECP	694.937,05	EP	438.895,64
		CP	1.294.937,05	PC	0,00	I	600.000,00			EC	600.000,00
		CS	1.063.164,87	TP	24.269,23	FPV	0,00			TR	1.038.895,64
U2401024902	<i>Risorse Autonome</i> PAC - prog. "Percorsi Formativi di n. 600 soggetti disoccupati e disoccupati percettori di ammortizzatori sociali in deroga - MIUR" - spese di gestione	RS	441,03	PR	0,00	R	0,00	ECP	0,00	EP	441,03
		CP	0,00	PC	0,00	I	0,00			EC	0,00
		CS	441,03	TP	0,00	FPV	0,00			TR	441,03
U2401025001	<i>Risorse Vincolate (Capitolo: E2401025001)</i> "Tirocini Formativi e di Orientamento e Percorsi Formativi professionalizzanti di n. 627 disoccupati e disoccupati percettori di ammortizzatori sociali in deroga - MIBACT" - tirocini	RS	1.003.151,76	PR	1.003.151,75	R	0,00	ECP	0,00	EP	0,01
		CP	0,00	PC	0,00	I	0,00			EC	0,00
		CS	1.003.151,76	TP	1.003.151,75	FPV	0,00			TR	0,01
U2401025002	<i>Risorse Vincolate (Capitolo: E2401025001)</i> "Tirocini Formativi e di Orientamento e Percorsi Formativi professionalizzanti di n. 627 disoccupati e disoccupati percettori di ammortizzatori sociali in deroga - MIBACT" - spese di gestione	RS	13.599,94	PR	0,00	R	0,00	ECP	0,00	EP	13.599,94
		CP	0,00	PC	0,00	I	0,00			EC	0,00
		CS	13.599,94	TP	0,00	FPV	0,00			TR	13.599,94
U2401025104	<i>Risorse Vincolate (Capitolo: E2401025101)</i> Progetto "Prosecuzione del percorso di modernizzazione della P.A.(Borsisti). Spese di Gestione	RS	3.762,32	PR	0,00	R	0,00	ECP	0,00	EP	3.762,32
		CP	0,00	PC	0,00	I	0,00			EC	0,00
		CS	3.762,32	TP	0,00	FPV	0,00			TR	3.762,32
U2401025201	<i>Risorse Vincolate (Capitolo: E2401005201)</i> Prog. Assistenza tecnica di nuova garanzia giovani - PON IOG - collaboratori	RS	0,00	PR	0,00	R	0,00	ECP	56.169,85	EP	0,00
		CP	56.169,85	PC	0,00	I	0,00			EC	0,00
		CS	0,00	TP	0,00	FPV	0,00			TR	0,00
U2401025202	<i>Risorse Vincolate (Capitolo: E2401005201)</i> Prog. Assistenza tecnica di nuova garanzia giovani - PON IOG - spese di gestione	RS	3.401,70	PR	3.372,90	R	0,00	ECP	15.830,15	EP	28,80
		CP	15.830,15	PC	0,00	I	0,00			EC	0,00
		CS	3.401,70	TP	3.372,90	FPV	0,00			TR	28,80
U2401025301	<i>Risorse Vincolate (Capitolo: E2401025301)</i> Progetto di implementazione della piattaforma informatica O.d.V. per l'adeguamento al Registro Unico Nazionale del Terzo Settore (RUNTS) - collaboratori	RS	105.240,29	PR	53.230,00	R	0,00	ECP	0,00	EP	52.010,29
		CP	203.840,00	PC	0,00	I	203.840,00			EC	203.840,00
		CS	309.080,29	TP	53.230,00	FPV	0,00			TR	255.850,29
U2401025302	<i>Risorse Vincolate (Capitolo: E2401025301)</i> Progetto di implementazione della piattaforma informatica O.d.V. per l'adeguamento al Registro Unico Nazionale del Terzo Settore (RUNTS) - supporti informatici	RS	528,26	PR	0,00	R	0,00	ECP	0,00	EP	528,26
		CP	0,00	PC	0,00	I	0,00			EC	0,00
		CS	528,26	TP	0,00	FPV	0,00			TR	528,26
U2401025303	<i>Risorse Vincolate (Capitolo: E2401025301)</i> Progetto di implementazione della piattaforma informatica O.d.V. per l'adeguamento al Registro Unico Nazionale del Terzo Settore (RUNTS) - spese di gestione	RS	8.060,00	PR	0,00	R	0,00	ECP	0,00	EP	8.060,00
		CP	22.648,00	PC	0,00	I	22.648,00			EC	22.648,00
		CS	30.708,00	TP	0,00	FPV	0,00			TR	30.708,00
U2401025401	<i>Risorse Vincolate (Capitolo: E2401025401)</i> Progetto "potenziamento infrastrutturale per l'erogazione all'utenza dei servizi per il lavoro"	RS	895.254,40	PR	252.423,40	R	0,00	ECP	1.096.354,20	EP	642.831,00
		CP	5.216.033,60	PC	144.905,90	I	4.119.679,40			EC	3.974.773,50
		CS	4.178.225,40	TP	397.329,30	FPV	0,00			TR	4.617.604,50
U2401025402	<i>Risorse Vincolate (Capitolo: E2401025401)</i> Progetto "potenziamento infrastrutturale per l'erogazione all'utenza dei servizi per il lavoro" spese di gestione	RS	3.265,29	PR	3.265,29	R	0,00	ECP	0,00	EP	0,00
		CP	103.545,00	PC	0,00	I	103.545,00			EC	103.545,00
		CS	70.265,29	TP	3.265,29	FPV	0,00			TR	103.545,00

MISSIONE, PROGRAMMA, TITOLO, CAPITOLO	DENOMINAZIONE	RESIDUI PASSIVI AL 1/1/2021 (RS)		PAGAMENTI IN C/RESIDUI (PR)		RIACCERTAMENTO RESIDUI (R)(1)		ECONOMIE DI COMPETENZA (ECP=CP-I-FPV)	RESIDUI PASSIVI DA ESERCIZI PRECEDENTI (EP=RS-PR+R)	
		PREVISIONI DEFINITIVE DI COMPETENZA (CP)		PAGAMENTI IN C/ COMPETENZA (PC)		IMPEGNI (I)(2)			RESIDUI PASSIVI DA ESERCIZIO DI COMPETENZA (EC=I-PC)	
		PREVISIONI DEFINITIVE DI CASSA (CS)		TOTALE PAGAMENTI (TP=PR +PC)		FONDO PLURIENNALE VINCOLATO (FPV) (3)			TOTALE RESIDUI PASSIVI DA RIPORTARE (TR=EP+EC)	
U2401025501	<i>Risorse Vincolate (Capitolo: E2401025501)</i>	RS	102.461,19	PR	0,00	R	0,00		EP	102.461,19
	Progetto "Agevolazioni Tariffarie per Servizi TPL in favore di soggetti in condizione di disagio sociale economico" - collaboratori	CP	0,00	PC	0,00	I	0,00	ECP	EC	0,00
		CS	102.461,19	TP	0,00	FPV	0,00		TR	102.461,19
U2401025502	<i>Risorse Vincolate (Capitolo: E2401025501)</i>	RS	115.324,92	PR	0,00	R	0,00		EP	115.324,92
	Progetto "Agevolazioni Tariffarie per Servizi TPL in favore di soggetti in condizione di disagio sociale economico" - beneficiari domande ammesse	CP	152.021,48	PC	0,00	I	0,00	ECP	EC	0,00
		CS	115.324,92	TP	0,00	FPV	0,00		TR	115.324,92
U2401025601	<i>Risorse Vincolate (Capitolo: E2401025601)</i>	RS	557.913,77	PR	500.912,20	R	0,00		EP	57.001,57
	"Piano straordinario di potenziamento dei centri per l'impiego e delle politiche attive del lavoro"	CP	9.725.538,59	PC	5.663.653,87	I	9.725.538,59	ECP	EC	4.061.884,72
		CS	10.283.452,36	TP	6.164.566,07	FPV	0,00		TR	4.118.886,29
U2401025602	<i>Risorse Vincolate (Capitolo: E2401025601)</i>	RS	785.473,51	PR	145.400,00	R	0,00		EP	640.073,51
	"Piano straordinario di potenziamento dei centri per l'impiego e delle politiche attive del lavoro" - oneri previdenziali	CP	2.570.398,00	PC	1.775.612,56	I	2.570.398,00	ECP	EC	794.785,44
		CS	3.355.871,51	TP	1.921.012,56	FPV	0,00		TR	1.434.858,95
U2401025603	<i>Risorse Vincolate (Capitolo: E2401025601)</i>	RS	52.484,99	PR	0,00	R	0,00		EP	52.484,99
	"Piano straordinario di potenziamento dei centri per l'impiego e delle politiche attive del lavoro" - IRAP	CP	823.420,00	PC	143.729,99	I	823.420,00	ECP	EC	679.690,01
		CS	875.904,99	TP	143.729,99	FPV	0,00		TR	732.175,00
U2401025604	<i>Risorse Vincolate (Capitolo: E2401025601)</i>	RS	238.836,31	PR	143.554,41	R	0,00		EP	95.281,90
	"Piano straordinario di potenziamento dei centri per l'impiego e delle politiche attive del lavoro" - spese di gestione	CP	39.932,00	PC	0,00	I	39.932,00	ECP	EC	39.932,00
		CS	278.768,31	TP	143.554,41	FPV	0,00		TR	135.213,90
U2401025701	<i>Risorse Vincolate (Capitolo: E2401002601)</i>	RS	2.420,82	PR	2.226,31	R	0,00		EP	194,51
	PROGETTI LAVORO STRAORDINARIO AUTORIZZATO DALLA REGIONE PER DIPENDENTI AZIENDA	CP	270.190,13	PC	210.301,14	I	270.104,03	ECP	EC	59.802,89
		CS	272.610,95	TP	212.527,45	FPV	0,00		TR	59.997,40
U2401025702	<i>Risorse Vincolate (Capitolo: E2401002601)</i>	RS	825,41	PR	825,41	R	0,00		EP	0,00
	prog. lavoro straordinar. Autorizzato dalla regione per dipendenti azienda - oneri previdenziali	CP	70.618,94	PC	39.984,36	I	70.599,55	ECP	EC	30.615,19
		CS	71.444,35	TP	40.809,77	FPV	0,00		TR	30.615,19
U2401025703	<i>Risorse Vincolate (Capitolo: E2401002601)</i>	RS	804,00	PR	385,55	R	-32,90		EP	385,55
	prog. lavoro straordinar. Autorizzato dalla regione per dipendenti azienda - IRAP	CP	23.795,11	PC	3.651,89	I	23.144,76	ECP	EC	19.492,87
		CS	24.718,52	TP	4.037,44	FPV	0,00		TR	19.878,42
U2401025801	<i>Risorse Vincolate (Capitolo: E2401025801)</i>	RS	2.645.005,33	PR	0,00	R	0,00		EP	2.645.005,33
	Prog. "Patto per lo sviluppo della Calabria" Area Tematica 6, rafforzamento PA - collaboratori	CP	0,00	PC	0,00	I	0,00	ECP	EC	0,00
		CS	2.645.005,33	TP	0,00	FPV	0,00		TR	2.645.005,33
U2401025802	<i>Risorse Vincolate (Capitolo: E2401025801)</i>	RS	85.050,75	PR	21.450,00	R	0,00		EP	63.600,75
	Prog. "Patto per lo sviluppo della Calabria" Area Tematica 6, rafforzamento PA - spese di gestione	CP	0,00	PC	0,00	I	0,00	ECP	EC	0,00
		CS	85.050,75	TP	21.450,00	FPV	0,00		TR	63.600,75
U2401025901	<i>Risorse Vincolate (Capitolo: E2401025901)</i>	RS	298.000,00	PR	0,00	R	0,00		EP	298.000,00
	Prog. "Programma integrato competenze, territorio, sviluppo PLL piani locali per il lavoro 2019/2021 - Linea D - Azione D.2 - PAC CAL 2014/2020 - collaboratori	CP	572.400,00	PC	0,00	I	572.400,00	ECP	EC	572.400,00
		CS	298.000,00	TP	0,00	FPV	0,00		TR	870.400,00
U2401025902	<i>Risorse Vincolate (Capitolo: E2401025901)</i>	RS	0,00	PR	0,00	R	0,00		EP	0,00
	Prog. Programma integrato competenze, territorio, sviluppo PLL piani locali per il lavoro 2019/2021 - Linea D - Azione D.2 - PAC CAL 2014/2020 - oneri previdenziali	CP	18.400,00	PC	0,00	I	18.400,00	ECP	EC	18.400,00
		CS	0,00	TP	0,00	FPV	0,00		TR	18.400,00
U2401025903	<i>Risorse Vincolate (Capitolo: E2401025901)</i>	RS	0,00	PR	0,00	R	0,00		EP	0,00
	Prog. Programma integrato competenze, territorio, sviluppo PLL piani locali per il lavoro 2019/2021 - Linea D - Azione D.2 - PAC CAL 2014/2020 - irap	CP	9.200,00	PC	0,00	I	9.200,00	ECP	EC	9.200,00
		CS	0,00	TP	0,00	FPV	0,00		TR	9.200,00
U2401025904	<i>Risorse Vincolate (Capitolo: E2401025901)</i>	RS	0,00	PR	0,00	R	0,00		EP	0,00
	Prog. Programma integrato competenze, territorio, sviluppo PLL piani locali per il lavoro 2019/2021 - Linea D - Azione D.2 - PAC CAL 2014/2020 - spese di gestione	CP	95.000,00	PC	0,00	I	95.000,00	ECP	EC	95.000,00
		CS	0,00	TP	0,00	FPV	0,00		TR	95.000,00
U2401026001	<i>Risorse Vincolate (Capitolo: E2401026001)</i>	RS	89.768,18	PR	76.244,00	R	0,00		EP	13.524,18
	Gestione indennita' di sostegno una tantum per l'emergenza Covid-19 a favore di soggetti coinvolti nei percorsi di politica attiva regionali	CP	1.210.435,00	PC	1.167.350,00	I	1.210.435,00	ECP	EC	43.085,00
		CS	1.300.203,18	TP	1.243.594,00	FPV	0,00		TR	56.609,18

MISSIONE, PROGRAMMA, TITOLO, CAPITOLO	DENOMINAZIONE	RESIDUI PASSIVI AL 1/1/2021 (RS)		PAGAMENTI IN C/RESIDUI (PR)		RIACCERTAMENTO RESIDUI (R)(1)				RESIDUI PASSIVI DA ESERCIZI PRECEDENTI (EP=RS-PR+R)	
		PREVISIONI DEFINITIVE DI COMPETENZA (CP)		PAGAMENTI IN C/ COMPETENZA (PC)		IMPEGNI (I)(2)		ECONOMIE DI COMPETENZA (ECP=CP-I-FPV)		RESIDUI PASSIVI DA ESERCIZIO DI COMPETENZA (EC=I-PC)	
		PREVISIONI DEFINITIVE DI CASSA (CS)		TOTALE PAGAMENTI (TP=PR +PC)		FONDO PLURIENNALE VINCOLATO (FPV) (3)				TOTALE RESIDUI PASSIVI DA RIPORTARE (TR=EP+EC)	
U2401026002	<i>Risorse Vincolate (Capitolo: E2401026001)</i> Gestione indennità di sostegno una tantum per l'emergenza Covid-19 a favore di soggetti coinvolti nei percorsi di politica attiva regionali - spese di gestione	RS CP CS	5.000,00 11.750,00 16.750,00	PR PC TP	5.000,00 9.750,00 14.750,00	R I FPV	0,00 11.750,00 0,00	ECP	0,00	EP EC TR	0,00 2.000,00 2.000,00
U2401026101	<i>Risorse Vincolate (Capitolo: E2401026101)</i> progetto "PIU" - SU.PR.EME" Programma Operativo Nazionale "Inclusione" FSE 2014-2020 - collaboratori.	RS CP CS	0,00 296.720,00 0,00	PR PC TP	0,00 0,00 0,00	R I FPV	0,00 0,00 0,00	ECP	296.720,00	EP EC TR	0,00 0,00 0,00
U2401026102	<i>Risorse Vincolate (Capitolo: E2401026101)</i> progetto PIU' - SU.PR.EME Programma Operativo Nazionale Inclusione FSE 2014-2020 - tirocini	RS CP CS	240.360,00 9.640,00 240.360,00	PR PC TP	0,00 0,00 0,00	R I FPV	0,00 0,00 0,00	ECP	9.640,00	EP EC TR	240.360,00 0,00 240.360,00
U2401026103	<i>Risorse Vincolate (Capitolo: E2401026101)</i> progetto "PIU" - SU.PR.EME" Programma Operativo Nazionale "Inclusione" FSE 2014-2020 - missioni e trasferte	RS CP CS	0,00 5.580,00 0,00	PR PC TP	0,00 0,00 0,00	R I FPV	0,00 0,00 0,00	ECP	5.580,00	EP EC TR	0,00 0,00 0,00
U2401026104	<i>Risorse Vincolate (Capitolo: E2401026101)</i> progetto "PIU" - SU.PR.EME" Programma Operativo Nazionale "Inclusione" FSE 2014-2020 - supporti tecnologici	RS CP CS	0,00 12.000,00 0,00	PR PC TP	0,00 0,00 0,00	R I FPV	0,00 0,00 0,00	ECP	12.000,00	EP EC TR	0,00 0,00 0,00
U2401026105	<i>Risorse Vincolate (Capitolo: E2401026101)</i> progetto PIU' - SU.PR.EME, Programma Operativo Nazionale Inclusione FSE 2014-2020 - spese di gestione	RS CP CS	0,00 36.600,00 0,00	PR PC TP	0,00 0,00 0,00	R I FPV	0,00 0,00 0,00	ECP	36.600,00	EP EC TR	0,00 0,00 0,00
U2401026201	<i>Risorse Vincolate (Capitolo: E2401026201)</i> Gestione erogazione contributo economico straordinario per l'emergenza Covid - 19 rivolto a studenti universitari fuori sede residenti in Calabria di cui all'Avviso approvato con DDG n. 5807/2020	RS CP CS	16.182,00 1.540.200,00 1.556.382,00	PR PC TP	16.182,00 1.498.018,00 1.514.200,00	R I FPV	0,00 1.540.118,00 0,00	ECP	82,00	EP EC TR	0,00 42.100,00 42.100,00
U2401026202	<i>Risorse Vincolate (Capitolo: E2401026201)</i> Gestione erogazione contributo economico straordinario per l'emergenza Covid - 19 rivolto a studenti universitari fuori sede residenti in Calabria di cui all'Avviso approvato con DDG n. 5807/2020 - spese di gestione	RS CP CS	5.000,00 0,00 5.000,00	PR PC TP	0,00 0,00 0,00	R I FPV	0,00 0,00 0,00	ECP	0,00	EP EC TR	5.000,00 0,00 5.000,00
U2401026301	<i>Risorse Vincolate (Capitolo: E2401026301)</i> DGR. n. 364 dell'11 novembre 2020. Affidamento gestione indennità di sostegno una tantum ai lavoratori dello spettacolo e alle guide turistiche per l'emergenza covid-19.	RS CP CS	0,00 530.000,00 530.000,00	PR PC TP	0,00 291.000,00 291.000,00	R I FPV	0,00 296.000,00 0,00	ECP	234.000,00	EP EC TR	0,00 5.000,00 5.000,00
U2401026401	<i>Risorse Vincolate (Capitolo: E2401026401)</i> Prog. "EureSkills Calabria Europa" - POR CALABRIA 2014-2020 ASSE PRIORITARIO VIII OB. SPECIFICO 8.7 - tirocini	RS CP CS	0,00 90.000,00 0,00	PR PC TP	0,00 0,00 0,00	R I FPV	0,00 60.000,00 0,00	ECP	30.000,00	EP EC TR	0,00 60.000,00 60.000,00
U2401026402	<i>Risorse Vincolate (Capitolo: E2401026401)</i> Prog. "EureSkills Calabria Europa" - POR CALABRIA 2014-2020 ASSE PRIORITARIO VIII OB. SPECIFICO 8.7 - collaboratori	RS CP CS	0,00 69.000,00 69.000,00	PR PC TP	0,00 0,00 0,00	R I FPV	0,00 69.000,00 0,00	ECP	0,00	EP EC TR	0,00 69.000,00 69.000,00
U2401026403	<i>Risorse Vincolate (Capitolo: E2401026401)</i> Prog. "EureSkills Calabria Europa POR CALABRIA 2014-2020 ASSE PRIORITARIO VIII OB. SPECIFICO 8.7 diffusione risultati	RS CP CS	0,00 41.080,00 41.080,00	PR PC TP	0,00 0,00 0,00	R I FPV	0,00 41.080,00 0,00	ECP	0,00	EP EC TR	0,00 41.080,00 41.080,00
U2401026404	<i>Risorse Vincolate (Capitolo: E2401026401)</i> prog. "EureSkills Calabria Europa" - POR CALABRIA 2014-2020 ASSE PRIORITARIO VIII OB. SPECIFICO 8.7 - attività formativa	RS CP CS	0,00 114.800,00 114.800,00	PR PC TP	0,00 0,00 0,00	R I FPV	0,00 114.800,00 0,00	ECP	0,00	EP EC TR	0,00 114.800,00 114.800,00
U2401026405	<i>Risorse Vincolate (Capitolo: E2401026401)</i> prog. "EureSkills Calabria Europa" - POR CALABRIA 2014-2020 ASSE PRIORITARIO VIII OB. SPECIFICO 8.7 - strumentazione informatica	RS CP CS	0,00 14.770,00 14.770,00	PR PC TP	0,00 0,00 0,00	R I FPV	0,00 14.770,00 0,00	ECP	0,00	EP EC TR	0,00 14.770,00 14.770,00
U2401026406	<i>Risorse Vincolate (Capitolo: E2401026401)</i> prog. "EureSkills Calabria Europa" - POR CALABRIA 2014-2020 ASSE PRIORITARIO VIII OB. SPECIFICO 8.7 - spese di gestione	RS CP CS	0,00 10.350,00 350,00	PR PC TP	0,00 0,00 0,00	R I FPV	0,00 10.350,00 0,00	ECP	0,00	EP EC TR	0,00 10.350,00 10.350,00
U2401026501	<i>Risorse Vincolate (Capitolo: E2401026501)</i> Prog. "Assistenza tecnica a supporto del Dipartimento Lavoro per la realizzazione di misure di politica attiva" - professionisti	RS CP CS	0,00 270.000,00 270.000,00	PR PC TP	0,00 0,00 0,00	R I FPV	0,00 270.000,00 0,00	ECP	0,00	EP EC TR	0,00 270.000,00 270.000,00

MISSIONE, PROGRAMMA, TITOLO, CAPITOLO	DENOMINAZIONE	RESIDUI PASSIVI AL 1/1/2021 (RS)		PAGAMENTI IN C/RESIDUI (PR)		RIACCERTAMENTO RESIDUI (R)(1)				RESIDUI PASSIVI DA ESERCIZI PRECEDENTI (EP=RS-PR+R)	
		PREVISIONI DEFINITIVE DI COMPETENZA (CP)		PAGAMENTI IN C/ COMPETENZA (PC)		IMPEGNI (I)(2)		ECONOMIE DI COMPETENZA (ECP=CP-I-FPV)		RESIDUI PASSIVI DA ESERCIZIO DI COMPETENZA (EC=I-PC)	
		PREVISIONI DEFINITIVE DI CASSA (CS)		TOTALE PAGAMENTI (TP=PR +PC)		FONDO PLURIENNALE VINCOLATO (FPV) (3)				TOTALE RESIDUI PASSIVI DA RIPORTARE (TR=EP+EC)	
U2401026502	<i>Risorse Vincolate (Capitolo: E2401026501)</i>	RS	0,00	PR	0,00	R	0,00			EP	0,00
	Prog. "Assistenza tecnica a supporto del Dipartimento Lavoro per la realizzazione di misure di politica attiva" - piattaforme web	CP	230.000,00	PC	0,00	I	230.000,00	ECP	0,00	EC	230.000,00
		CS	230.000,00	TP	0,00	FPV	0,00			TR	230.000,00
U2401026601	<i>Risorse Vincolate (Capitolo: E2401026601)</i>	RS	0,00	PR	0,00	R	0,00			EP	0,00
	Prog. Di accompagnamento e assistenza tecnica "DEFINIZIONE DEL RISCHIO AMBIENTALE, IDROGEOLOGICO, SISMICO E PANDEMICO, COMUNICAZIONE DEI COMPORTAMENTI DA ASSUMERE AGLI STUDENTI CALABRESI - ALLERTA 3.0 - COMUNICARE IL RISCHIO" - professionisti	CP	269.500,00	PC	0,00	I	269.500,00	ECP	0,00	EC	269.500,00
		CS	269.500,00	TP	0,00	FPV	0,00			TR	269.500,00
U2401026602	<i>Risorse Vincolate (Capitolo: E2401026601)</i>	RS	0,00	PR	0,00	R	0,00			EP	0,00
	Prog. Di accompagnamento e assistenza tecnica "DEFINIZIONE DEL RISCHIO AMBIENTALE, IDROGEOLOGICO, SISMICO E PANDEMICO, COMUNICAZIONE DEI COMPORTAMENTI DA ASSUMERE AGLI STUDENTI CALABRESI - ALLERTA 3.0 - COMUNICARE IL RISCHIO"- spese di gestione	CP	5.500,00	PC	0,00	I	5.500,00	ECP	0,00	EC	5.500,00
		CS	5.500,00	TP	0,00	FPV	0,00			TR	5.500,00
U2401026801	<i>Risorse Vincolate (Capitolo: E2401026801)</i>	RS	0,00	PR	0,00	R	0,00			EP	0,00
	Recepimento DDG Lavoro e Welfare 12955-2021 - 18 ore aggiuntive per utilizzo dipendenti L.R. 28/08 - dipendenti	CP	3.177.000,00	PC	0,00	I	2.177.000,00	ECP	1.000.000,00	EC	2.177.000,00
		CS	3.177.000,00	TP	0,00	FPV	0,00			TR	2.177.000,00
U2401026802	<i>Risorse Vincolate (Capitolo: E2401026801)</i>	RS	0,00	PR	0,00	R	0,00			EP	0,00
	Recepimento DDG Lavoro e Welfare 12955-2021 - 18 ore aggiuntive per utilizzo dipendenti L.R. 28/08 - Oneri previdenziali	CP	885.955,00	PC	0,00	I	885.955,00	ECP	0,00	EC	885.955,00
		CS	885.955,00	TP	0,00	FPV	0,00			TR	885.955,00
U2401026803	<i>Risorse Vincolate (Capitolo: E2401026801)</i>	RS	0,00	PR	0,00	R	0,00			EP	0,00
	Recepimento DDG Lavoro e Welfare 12955-2021 - 18 ore aggiuntive per utilizzo dipendenti L.R. 28/08 - IRAP	CP	270.045,00	PC	0,00	I	270.045,00	ECP	0,00	EC	270.045,00
		CS	270.045,00	TP	0,00	FPV	0,00			TR	270.045,00
U2401026901	<i>Risorse Vincolate (Capitolo: E2401026901)</i>	RS	0,00	PR	0,00	R	0,00			EP	0,00
	Progetto "SU.PR.EME. - ITALIA"	CP	387.967,56	PC	0,00	I	193.983,78	ECP	193.983,78	EC	193.983,78
		CS	387.967,56	TP	0,00	FPV	0,00			TR	193.983,78
TOTALE TITOLO 1	Spese correnti	RS	13.874.241,66	PR	2.765.375,98	R	-32,90			EP	11.108.832,78
		CP	32.626.610,46	PC	11.868.081,94	I	28.523.136,11	ECP	4.103.474,35	EC	16.655.054,17
		CS	41.825.980,10	TP	14.633.457,92	FPV	0,00			TR	27.763.886,95
TOTALE PROGRAMMA 12	Politica regionale unitaria per i servizi istituzionali, generali e di gestione (solo per le Regioni)	RS	13.874.241,66	PR	2.765.375,98	R	-32,90			EP	11.108.832,78
		CP	32.626.610,46	PC	11.868.081,94	I	28.523.136,11	ECP	4.103.474,35	EC	16.655.054,17
		CS	41.825.980,10	TP	14.633.457,92	FPV	0,00			TR	27.763.886,95
TOTALE MISSIONE 01	Servizi istituzionali, generali e di gestione	RS	14.250.236,73	PR	3.052.229,57	R	-11.869,34			EP	11.186.137,82
		CP	38.549.360,95	PC	17.135.936,07	I	34.384.590,34	ECP	4.140.790,36	EC	17.248.654,27
		CS	48.080.975,17	TP	20.188.165,64	FPV	23.980,25			TR	28.434.792,09
MISSIONE 20	FONDI E ACCANTONAMENTI										
2001 PROGRAMMA 01	Fondo di riserva										
TITOLO 1	Spese correnti										
U8201010101	<i>Risorse Autonome</i>	RS	0,00	PR	0,00	R	0,00			EP	0,00
	FONDO DI RISERVA PER LE SPESE OBBLIGATORIE E D'ORDINE	CP	4.000,00	PC	0,00	I	0,00	ECP	4.000,00	EC	0,00
		CS	4.000,00	TP	0,00	FPV	0,00			TR	0,00
U8201020101	<i>Risorse Autonome</i>	RS	0,00	PR	0,00	R	0,00			EP	0,00
	FONDO DI RISERVA PER LE SPESE IMPREVISTE	CP	4.000,00	PC	0,00	I	0,00	ECP	4.000,00	EC	0,00
		CS	4.000,00	TP	0,00	FPV	0,00			TR	0,00

MISSIONE, PROGRAMMA, TITOLO, CAPITOLO	DENOMINAZIONE	RESIDUI PASSIVI AL 1/1/2021 (RS)		PAGAMENTI IN C/RESIDUI (PR)		RIACCERTAMENTO RESIDUI (R)(1)				RESIDUI PASSIVI DA ESERCIZI PRECEDENTI (EP=RS-PR+R)	
		PREVISIONI DEFINITIVE DI COMPETENZA (CP)		PAGAMENTI IN C/ COMPETENZA (PC)		IMPEGNI (I)(2)		ECONOMIE DI COMPETENZA (ECP=CP-I-FPV)		RESIDUI PASSIVI DA ESERCIZIO DI COMPETENZA (EC=I-PC)	
		PREVISIONI DEFINITIVE DI CASSA (CS)		TOTALE PAGAMENTI (TP=PR +PC)		FONDO PLURIENNALE VINCOLATO (FPV) (3)				TOTALE RESIDUI PASSIVI DA RIPORTARE (TR=EP+EC)	
U8201020201	Risorse Autonome	RS	0,00	PR	0,00	R	0,00			EP	0,00
	FONDO CONTENZIOSO	CP	99.000,00	PC	0,00	I	0,00	ECP	99.000,00	EC	0,00
		CS	0,00	TP	0,00	FPV	0,00			TR	0,00
TOTALE TITOLO 1	Spese correnti	RS	0,00	PR	0,00	R	0,00			EP	0,00
		CP	107.000,00	PC	0,00	I	0,00	ECP	107.000,00	EC	0,00
		CS	8.000,00	TP	0,00	FPV	0,00			TR	0,00
TOTALE PROGRAMMA 01	Fondo di riserva	RS	0,00	PR	0,00	R	0,00			EP	0,00
		CP	107.000,00	PC	0,00	I	0,00	ECP	107.000,00	EC	0,00
		CS	8.000,00	TP	0,00	FPV	0,00			TR	0,00
2003 PROGRAMMA 03	Altri fondi										
TITOLO 1	Spese correnti										
U0700310100	Risorse Autonome	RS	0,00	PR	0,00	R	0,00			EP	0,00
	RESIDUI PASSIVI DI PARTE CORRENTE PERENTI AGLI EFFETTI AMM.VI E REISCRITTI NEL BILANCIO DI COMPETENZA (ART.52 C. 4 E 5 DELLA L. REG. 4,2,2002 N° 8 (SPESE OBBLIGATORIE)	CP	63.621,90	PC	0,00	I	0,00	ECP	63.621,90	EC	0,00
		CS	0,00	TP	0,00	FPV	0,00			TR	0,00
TOTALE TITOLO 1	Spese correnti	RS	0,00	PR	0,00	R	0,00			EP	0,00
		CP	63.621,90	PC	0,00	I	0,00	ECP	63.621,90	EC	0,00
		CS	0,00	TP	0,00	FPV	0,00			TR	0,00
TOTALE PROGRAMMA 03	Altri fondi	RS	0,00	PR	0,00	R	0,00			EP	0,00
		CP	63.621,90	PC	0,00	I	0,00	ECP	63.621,90	EC	0,00
		CS	0,00	TP	0,00	FPV	0,00			TR	0,00
TOTALE MISSIONE 20	FONDI E ACCANTONAMENTI	RS	0,00	PR	0,00	R	0,00			EP	0,00
		CP	170.621,90	PC	0,00	I	0,00	ECP	170.621,90	EC	0,00
		CS	8.000,00	TP	0,00	FPV	0,00			TR	0,00
MISSIONE 99	SERVIZI PER CONTO TERZI										
9901 PROGRAMMA 01	Servizi per conto terzi - Partite di giro										
TITOLO 7	Uscite per conto terzi e partite di giro										
U9101010101	Risorse Vincolate (Capitolo: E6101000101)	RS	256.865,72	PR	233.034,93	R	0,00			EP	23.830,79
	VERSAMENTO RITENUTE ERARIALI COMPETENZE ED ASSEGNI CORRISPOSTI AL PERSONALE DIPENDENTE DELL'AZIENDA CALABRIA LAVORO	CP	1.800.000,00	PC	1.016.833,20	I	1.261.741,24	ECP	538.258,76	EC	244.908,04
		CS	2.056.865,72	TP	1.249.868,13	FPV	0,00			TR	268.738,83
U9101010201	Risorse Vincolate (Capitolo: E6101000201)	RS	5.233,38	PR	0,00	R	0,00			EP	5.233,38
	VERSAMENTO DELLE RITENUTE ERARIALI SU COMPENSI PER PRESTAZIONI PROFESSIONALI E PER COLLABORAZIONI ESTERNE	CP	500.000,00	PC	11.130,02	I	11.890,02	ECP	488.109,98	EC	760,00
		CS	505.233,38	TP	11.130,02	FPV	0,00			TR	5.993,38
U9101010301	Risorse Vincolate (Capitolo: E6101000301)	RS	165.058,20	PR	123.718,18	R	0,00			EP	41.340,02
	VERSAMENTO DELLE RITENUTE PREVIDENZIALI ED ASSISTENZIALI PER COLLABORATORI ESTERNI E PERSONALE DIPENDENTE.	CP	3.300.000,00	PC	879.582,37	I	1.033.769,17	ECP	2.266.230,83	EC	154.186,80
		CS	3.454.594,53	TP	1.003.300,55	FPV	0,00			TR	195.526,82
U9101010401	Risorse Vincolate (Capitolo: E6101000401)	RS	0,00	PR	0,00	R	0,00			EP	0,00
	VERSAMENTO DELLE RITENUTE PREVIDENZIALI ED ASSISTENZIALI SU COMPENSI PER PRESTAZIONI PROFESSIONALI E PER COLLABORAZIONI ESTERNE	CP	200.000,00	PC	185.772,89	I	185.772,89	ECP	14.227,11	EC	0,00
		CS	200.000,00	TP	185.772,89	FPV	0,00			TR	0,00

MISSIONE, PROGRAMMA, TITOLO, CAPITOLO	DENOMINAZIONE	RESIDUI PASSIVI AL 1/1/2021 (RS)		PAGAMENTI IN C/RESIDUI (PR)		RIACCERTAMENTO RESIDUI (R)(1)				RESIDUI PASSIVI DA ESERCIZI PRECEDENTI (EP=RS-PR+R)	
		PREVISIONI DEFINITIVE DI COMPETENZA (CP)		PAGAMENTI IN C/ COMPETENZA (PC)		IMPEGNI (I)(2)		ECONOMIE DI COMPETENZA (ECP=CP-I-FPV)		RESIDUI PASSIVI DA ESERCIZIO DI COMPETENZA (EC=I-PC)	
		PREVISIONI DEFINITIVE DI CASSA (CS)		TOTALE PAGAMENTI (TP=PR +PC)		FONDO PLURIENNALE VINCOLATO (FPV) (3)				TOTALE RESIDUI PASSIVI DA RIPORTARE (TR=EP+EC)	
U9101010501	<i>Risorse Autonome</i> VERSAMENTO DELLE RITENUTE SINDACALI	RS	0,00	PR	0,00	R	0,00			EP	0,00
		CP	50.000,00	PC	0,00	I	0,00	ECP	50.000,00	EC	0,00
		CS	50.000,00	TP	0,00	FPV	0,00			TR	0,00
U9101010901	<i>Risorse Vincolate (Capitolo: E6101000901)</i> VERSAMENTO IVA SU FATTURE COMMERCIALI EX ART. 1, COMMA 629, LETT. B), LEGGE 23 DICEMBRE 2014, N. 190 E D.M 23 GENNAIO 2015	RS	216,64	PR	0,00	R	0,00			EP	216,64
		CP	800.000,00	PC	85.292,44	I	88.328,78	ECP	711.671,22	EC	3.036,34
		CS	800.216,64	TP	85.292,44	FPV	0,00			TR	3.252,98
TOTALE TITOLO 7	Uscite per conto terzi e partite di giro	RS	427.373,94	PR	356.753,11	R	0,00			EP	70.620,83
		CP	6.650.000,00	PC	2.178.610,92	I	2.581.502,10	ECP	4.068.497,90	EC	402.891,18
		CS	7.066.910,27	TP	2.535.364,03	FPV	0,00			TR	473.512,01
TOTALE PROGRAMMA 01	<i>Servizi per conto terzi - Partite di giro</i>	RS	427.373,94	PR	356.753,11	R	0,00			EP	70.620,83
		CP	6.650.000,00	PC	2.178.610,92	I	2.581.502,10	ECP	4.068.497,90	EC	402.891,18
		CS	7.066.910,27	TP	2.535.364,03	FPV	0,00			TR	473.512,01
TOTALE MISSIONE 99	SERVIZI PER CONTO TERZI	RS	427.373,94	PR	356.753,11	R	0,00			EP	70.620,83
		CP	6.650.000,00	PC	2.178.610,92	I	2.581.502,10	ECP	4.068.497,90	EC	402.891,18
		CS	7.066.910,27	TP	2.535.364,03	FPV	0,00			TR	473.512,01
TOTALE MISSIONI		RS	14.677.610,67	PR	3.408.982,68	R	-11.869,34			EP	11.256.758,65
		CP	45.369.982,85	PC	19.314.546,99	I	36.966.092,44	ECP	8.379.910,16	EC	17.651.545,45
		CS	55.155.885,44	TP	22.723.529,67	FPV	23.980,25			TR	28.908.304,10
TOTALE GENERALE DELLE SPESE		RS	14.677.610,67	PR	3.408.982,68	R	-11.869,34			EP	11.256.758,65
		CP	45.369.982,85	PC	19.314.546,99	I	36.966.092,44	ECP	8.379.910,16	EC	17.651.545,45
		CS	55.155.885,44	TP	22.723.529,67	FPV	23.980,25			TR	28.908.304,10

- (1) Indicare l'ammontare complessivo derivante dal riaccertamento dei residui (sia l'importo dei debiti definitivamente cancellati dalle scritture, sia, l'importo dei debiti cancellati e reimputati agli esercizi successivi effettuato in occasione del riaccertamento straordinario dei residui). Non riguarda il riaccertamento di impegni di competenza dell'esercizio cui si riferisce il rendiconto. In sede di riaccertamento dei residui non può essere effettuata una rettifica in aumento dei residui passivi se non nei casi espressamente consentiti (Principio contabile applicato della contabilità finanziaria 9.1 di cui all'Allegato n. 4-2). Le rettifiche in aumento sono indicate con il segno "+", le rettifiche in riduzione sono indicate con il segno "-".
- (2) Indicare gli impegni imputati contabilmente all'esercizio cui il rendiconto si riferisce al netto dei debiti che, in occasione del riaccertamento ordinario dei residui effettuato ai sensi dell'articolo 3, comma 4, risultassero non esigibili e reimputati agli esercizi in cui le obbligazioni risultano esigibili. Nel primo esercizio di applicazione del titolo primo del decreto legislativo n. 118 del 2011, la voce comprende i debiti che sono stati cancellati nell'ambito del riaccertamento straordinario dei residui con imputazione all'esercizio.
- (3) Indicare l'importo corrispondente agli impegni imputati agli esercizi successivi finanziati con il fondo pluriennale vincolato.

CONTO ECONOMICO

CONTO ECONOMICO		2021	2020	Riferimento art.2425 CC	Riferimento DM 26/4/95
A) COMPONENTI POSITIVI DELLA GESTIONE					
1	Proventi da tributi	0,00	0,00		
2	Proventi da fondi perequativi	0,00	0,00		
3	Proventi da trasferimenti e contributi	34.394.151,82	28.496.004,05		
a	<i>Proventi da trasferimenti correnti</i>	34.394.151,82	28.496.004,05		A5c
b	<i>Quota annuale di contributi agli investimenti</i>	0,00	0,00		E20c
c	<i>Contributi agli investimenti</i>	0,00	0,00		
4	Ricavi delle vendite e prestazioni e proventi da servizi pubblici	0,00	0,00	A1	A1a
a	<i>Proventi derivanti dalla gestione dei beni</i>	0,00	0,00		
b	<i>Ricavi della vendita di beni</i>	0,00	0,00		
c	<i>Ricavi e proventi dalla prestazione di servizi</i>	0,00	0,00		
5	Variazioni nelle rimanenze di prodotti in corso di lavorazione, etc. (+/-)	0,00	0,00	A2	A2
6	Variazione dei lavori in corso su ordinazione	0,00	0,00	A3	A3
7	Incrementi di immobilizzazioni per lavori interni	0,00	0,00	A4	A4
8	Altri ricavi e proventi diversi	5.900,00	2.496,50	A5	A5 a e b
TOTALE COMPONENTI POSITIVI DELLA GESTIONE (A)		34.400.051,82	28.498.500,55		
B) COMPONENTI NEGATIVI DELLA GESTIONE					
9	Acquisto di materie prime e/o beni di consumo	216.782,00	103.021,90	B6	B6
10	Prestazioni di servizi	18.977.430,74	17.364.538,46	B7	B7
11	Utilizzo beni di terzi	29.800,00	27.233,33	B8	B8
12	Trasferimenti e contributi	1.540.118,00	1.879.300,00		
a	<i>Trasferimenti correnti</i>	1.540.118,00	1.879.300,00		
b	<i>Contributi agli investimenti ad Amministrazioni pubb.</i>	0,00	0,00		
c	<i>Contributi agli investimenti ad altri soggetti</i>	0,00	0,00		
13	Personale	12.074.735,93	6.131.449,80	B9	B9
14	Ammortamenti e svalutazioni	17.586,81	21.195,59	B10	B10
a	<i>Ammortamenti di immobilizzazioni Immateriali</i>	0,00	0,00	B10a	B10a
b	<i>Ammortamenti di immobilizzazioni materiali</i>	17.586,81	21.195,59	B10b	B10b
c	<i>Altre svalutazioni delle immobilizzazioni</i>	0,00	0,00	B10c	B10c
d	<i>Svalutazione dei crediti</i>	0,00	0,00	B10d	B10d
15	Variazioni nelle rimanenze di materie prime e/o beni di consumo (+/-)	0,00	0,00	B11	B11
16	Accantonamenti per rischi	0,00	0,00	B12	B12
17	Altri accantonamenti	0,00	64.000,00	B13	B13
18	Oneri diversi di gestione	11.500,00	6.000,00	B14	B14
TOTALE COMPONENTI NEGATIVI DELLA GESTIONE (B)		32.867.953,48	25.596.739,08		
DIFFERENZA FRA COMP. POSITIVI E NEGATIVI DELLA GESTIONE (A-B)		1.532.098,34	2.901.761,47		
C) PROVENTI ED ONERI FINANZIARI					
<i>Proventi finanziari</i>					
19	Proventi da partecipazioni	0,00	0,00	C15	C15
a	<i>da società controllate</i>	0,00	0,00		
b	<i>da società partecipate</i>	0,00	0,00		
c	<i>da altri soggetti</i>	0,00	0,00		
20	Altri proventi finanziari	9,79	1,49	C16	C16
Totale proventi finanziari		9,79	1,49		
<i>Oneri finanziari</i>					
21	Interessi ed altri oneri finanziari	0,00	0,00	C17	C17
a	<i>Interessi passivi</i>	0,00	0,00		
b	<i>Altri oneri finanziari</i>	0,00	0,00		
Totale oneri finanziari		0,00	0,00		
TOTALE PROVENTI ED ONERI FINANZIARI (C)		9,79	1,49		
D) RETTIFICHE DI VALORE ATTIVITA' FINANZIARIE					
22	Rivalutazioni	0,00	0,00	D18	D18
23	Svalutazioni	0,00	0,00	D19	D19
TOTALE RETTIFICHE (D)		0,00	0,00		
E) PROVENTI ED ONERI STRAORDINARI					
24	Proventi straordinari	11.869,34	143.534,16	E20	E20
a	<i>Proventi da permessi di costruire</i>	0,00	0,00		
b	<i>Proventi da trasferimenti in conto capitale</i>	0,00	0,00		
c	<i>Sopravvenienze attive e insussistenze del passivo</i>	11.869,34	143.534,16		E20b
d	<i>Plusvalenze patrimoniali</i>	0,00	0,00		E20c
e	<i>Altri proventi straordinari</i>	0,00	0,00		
Totale proventi straordinari		11.869,34	143.534,16		
25	Oneri straordinari	19.500,00	2.696.973,41	E21	E21
a	<i>Trasferimenti in conto capitale</i>	0,00	0,00		
b	<i>Sopravvenienze passive e insussistenze dell'attivo</i>	19.500,00	2.696.973,41		E21b
c	<i>Minusvalenze patrimoniali</i>	0,00	0,00		E21a
d	<i>Altri oneri straordinari</i>	0,00	0,00		E21d
Totale oneri straordinari		19.500,00	2.696.973,41		
TOTALE PROVENTI ED ONERI STRAORDINARI (E)		-7.630,66	-2.553.439,25		
RISULTATO PRIMA DELLE IMPOSTE (A-B+C+D+E)		1.524.477,47	348.323,71		
26	Imposte	1.507.223,67	424.394,17	E22	E22

CONTO ECONOMICO		2021	2020	Riferimento art.2425 CC	Riferimento DM 26/4/95
	RISULTATO DELL'ESERCIZIO	17.253,80	-76.070,46	E23	E23

STATO PATRIMONIALE - ATTIVO

STATO PATRIMONIALE (ATTIVO)				2021	2020	Riferimento art.2424 CC	Riferimento DM 26/4/95
			A) CREDITI vs.LO STATO ED ALTRE AMMINISTRAZIONI PUBBLICHE PER LA PARTECIPAZIONE AL FONDO DI DOTAZIONE	0,00	0,00	A	A
			TOTALE CREDITI vs PARTECIPANTI (A)	0,00	0,00		
I			B) IMMOBILIZZAZIONI				
			<i>Immobilizzazioni immateriali</i>			BI	BI
	1		Costi di impianto e di ampliamento	0,00	0,00	BI1	BI1
	2		Costi di ricerca sviluppo e pubblicità	0,00	0,00	BI2	BI2
	3		Diritti di brevetto ed utilizzazione opere dell'ingegno	0,00	0,00	BI3	BI3
	4		Concessioni, licenze, marchi e diritti simile	0,00	0,00	BI4	BI4
	5		Avviamento	0,00	0,00	BI5	BI5
	6		Immobilizzazioni in corso ed acconti	0,00	0,00	BI6	BI6
	9		Altre	0,00	0,00	BI7	BI7
			Totale immobilizzazioni immateriali	0,00	0,00		
II			<i>Immobilizzazioni materiali (3)</i>				
	1		Beni demaniali	0,00	0,00		
	1.1		Terreni	0,00	0,00		
	1.2		Fabbricati	0,00	0,00		
	1.3		Infrastrutture	0,00	0,00		
	1.9		Altri beni demaniali	0,00	0,00		
III	2		Altre immobilizzazioni materiali (3)	136.855,95	148.442,76		
	2.1		Terreni	0,00	0,00	BII1	BII1
	a		<i>di cui in leasing finanziario</i>	0,00	0,00		
	2.2		Fabbricati	0,00	0,00		
	a		<i>di cui in leasing finanziario</i>	0,00	0,00		
	2.3		Impianti e macchinari	24.731,27	26.562,65	BII2	BII2
	a		<i>di cui in leasing finanziario</i>	0,00	0,00		
	2.4		Attrezzature industriali e commerciali	64.292,13	68.884,43	BII3	BII3
	2.5		Mezzi di trasporto	0,00	0,00		
	2.6		Macchine per ufficio e hardware	0,00	105,00		
	2.7		Mobili e arredi	47.832,55	52.890,68		
	2.8		Infrastrutture	0,00	0,00		
	2.99		Altri beni materiali	0,00	0,00		
	3		Immobilizzazioni in corso ed acconti	4.189,50	2.689,50	BII5	BII5
			Totale immobilizzazioni materiali	141.045,45	151.132,26		
IV			<i>Immobilizzazioni Finanziarie (1)</i>				
	1		Partecipazioni in	0,00	0,00	BIII1	BIII1
	a		<i>imprese controllate</i>	0,00	0,00	BIII1a	BIII1a
	b		<i>imprese partecipate</i>	0,00	0,00	BIII1b	BIII1b
	c		<i>altri soggetti</i>	0,00	0,00		
	2		Crediti verso	0,00	0,00	BIII2	BIII2
	a		<i>altre amministrazioni pubbliche</i>	0,00	0,00		
	b		<i>imprese controllate</i>	0,00	0,00	BIII2a	BIII2a
	c		<i>imprese partecipate</i>	0,00	0,00	BIII2b	BIII2b
	d		<i>altri soggetti</i>	0,00	0,00	BIII2c BIII2d	BIII2d
	3		Altri titoli	0,00	0,00	BIII3	
			Totale immobilizzazioni finanziarie	0,00	0,00		
			TOTALE IMMOBILIZZAZIONI (B)	141.045,45	151.132,26		
I			C) ATTIVO CIRCOLANTE				
			Rimanenze	0,00	0,00	CI	CI
			Totale Rimanenze	0,00	0,00		
II			<i>Crediti (2)</i>				
	1		Crediti di natura tributaria	0,00	0,00		
	a		<i>Crediti da tributi destinati al finanziamento della sanità</i>	0,00	0,00		
	b		<i>Altri crediti da tributi</i>	0,00	0,00		
	c		<i>Crediti da Fondi perequativi</i>	0,00	0,00		
	2		Crediti per trasferimenti e contributi	18.573.486,26	11.977.281,05		
	a		<i>verso amministrazioni pubbliche</i>	15.051.564,96	8.455.359,75		
	b		<i>imprese controllate</i>	0,00	0,00	CII2	CII2
	c		<i>imprese partecipate</i>	0,00	0,00	CII3	CII3
	d		<i>verso altri soggetti</i>	3.521.921,30	3.521.921,30		
	3		Verso clienti ed utenti	0,00	0,00	CII1	CII1
	4		Altri Crediti	316.994,06	193,66	CII5	CII5
	a		<i>verso l'erario</i>	0,00	0,00		
	b		<i>per attività svolta per c/terzi</i>	0,00	0,00		
	c		<i>altri</i>	316.994,06	193,66		
			Totale crediti	18.890.480,32	11.977.474,71		

STATO PATRIMONIALE (ATTIVO)				2021	2020	Riferimento art.2424 CC	Riferimento DM 26/4/95
III			<i>Attività finanziarie che non costituiscono immobilizzi</i>				
	1		Partecipazioni	0,00	0,00	CIII1,2,3,4,5	CIII1,2,3
	2		Altri titoli	0,00	0,00	CIII6	CIII5
			Totale attività finanziarie che non costituiscono immobilizzi	0,00	0,00		
IV			<i>Disponibilità liquide</i>				
	1		Conto di tesoreria	10.542.367,37	3.216.199,18		
		a	Istituto tesoriere	10.542.367,37	3.216.199,18		CIV1a
		b	presso Banca d'Italia	0,00	0,00		
	2		Altri depositi bancari e postali	0,00	0,00	CIV1	CIV1b e CIV1c
	3		Denaro e valori in cassa	0,00	0,00	CIV2 e CIV3	CIV2 e CIV3
	4		Altri conti presso la tesoreria statale intestati all'ente	0,00	0,00		
			Totale disponibilità liquide	10.542.367,37	3.216.199,18		
			TOTALE ATTIVO CIRCOLANTE (C)	29.432.847,69	15.193.673,89		
			D) RATEI E RISCONTI				
	1		Ratei attivi	0,00	0,00	D	D
	2		Risconti attivi	0,00	0,00	D	D
			TOTALE RATEI E RISCONTI (D)	0,00	0,00		
			TOTALE DELL'ATTIVO (A+B+C+D)	29.573.893,14	15.344.806,15		

(1) Con separata indicazione degli importi esigibili entro l'esercizio successivo.

(2) Con separata indicazione degli importi esigibili oltre l'esercizio successivo.

(3) Con separata indicazione degli importi relativi a beni indisponibili.

STATO PATRIMONIALE - PASSIVO

STATO PATRIMONIALE (PASSIVO)			2021	2020	Riferimento art.2424 CC	Riferimento DM 26/4/95
A) PATRIMONIO NETTO						
I		Fondo di dotazione	540.823,55	540.823,55	AI	AI
II		Riserve	0,00	0,00		
	b	da capitale	0,00	0,00	AII, AIII	AII, AIII
	c	da permessi di costruire	0,00	0,00		
	d	riserve indisponibili per beni demaniali e patrimoniali indisponibili e per i beni culturali	0,00	0,00		
	e	altre riserve indisponibili	0,00	0,00		
	f	altre riserve disponibili	0,00	0,00		
III		Risultato economico dell'esercizio	17.253,80	-76.070,46	AIX	AIX
IV		Risultati economici di esercizi precedenti	-76.000,46	0,00	AVII	
V		Riserve negative per beni indisponibili	0,00	0,00		
TOTALE PATRIMONIO NETTO (A)			482.076,89	464.753,09		
B) FONDI PER RISCHI ED ONERI						
	1	Per trattamento di quiescenza	0,00	0,00	B1	B1
	2	Per imposte	0,00	0,00	B2	B2
	3	Altri	96.000,00	96.000,00	B3	B3
TOTALE FONDI RISCHI ED ONERI (B)			96.000,00	96.000,00		
C) TRATTAMENTO DI FINE RAPPORTO			0,00	0,00	C	C
TOTALE T.F.R. (C)			0,00	0,00		
D) DEBITI (1)						
	1	Debiti da finanziamento	0,00	0,00		
	a	prestiti obbligazionari	0,00	0,00	D1 e D2	D1
	b	v/ altre amministrazioni pubbliche	0,00	0,00		
	c	verso banche e tesoriere	0,00	0,00	D4	D3 e D4
	d	verso altri finanziatori	0,00	0,00	D5	
	2	Debiti verso fornitori	5.762.054,17	1.616.471,20	D7	D6
	3	Acconti	0,00	0,00	D6	D5
	4	Debiti per trasferimenti e contributi	42.100,00	16.182,00		
	a	enti finanziati dal servizio sanitario nazionale	0,00	0,00		
	b	altre amministrazioni pubbliche	0,00	0,00		
	c	imprese controllate	0,00	0,00	D9	D8
	d	imprese partecipate	0,00	0,00	D10	D9
	e	altri soggetti	42.100,00	16.182,00		
	5	Altri debiti	23.167.771,83	13.108.579,37	D12,D13,D14	D11,D12,D13
	a	tributari	1.667.448,59	666.034,13		
	b	verso istituti di previdenza e sicurezza sociale	4.323.199,74	2.607.806,95		
	c	per attività svolta per c/terzi (2)	0,00	0,00		
	d	altri	17.177.123,50	9.834.738,29		
TOTALE DEBITI (D)			28.971.926,00	14.741.232,57		
E) RATEI E RISCONTI E CONTRIBUTI AGLI INVESTIMENTI						
I		Ratei passivi	0,00	0,00	E	E
II		Risconti passivi	42.750,49	42.750,49	E	E
	1	Contributi agli investimenti	0,00	0,00		
	a	da altre amministrazioni pubbliche	0,00	0,00		
	b	da altri soggetti	0,00	0,00		
	2	Concessioni pluriennali	0,00	0,00		
	3	Altri risconti passivi	23.890,25	42.750,49		
TOTALE RATEI E RISCONTI (E)			23.890,25	42.750,49		
TOTALE DEL PASSIVO (A+B+C+D+E)			29.573.893,14	15.344.736,15		
CONTI D'ORDINE						
		1) Impegni su esercizi futuri	0,00	0,00		
		2) Beni di terzi in uso	0,00	0,00		
		3) Beni dati in uso a terzi	0,00	0,00		
		4) Garanzie prestate a amministrazioni pubbliche	0,00	0,00		
		5) Garanzie prestate a imprese controllate	0,00	0,00		
		6) Garanzie prestate a imprese partecipate	0,00	0,00		
		7) Garanzie prestate a altre imprese	0,00	0,00		
TOTALE CONTI D'ORDINE			0,00	0,00		



Firmato digitalmente da:
SANTAGATI LUCIANA
 Data: 05/03/2024 18:06:25

(1) Con separata indicazione degli importi esigibili oltre l'esercizio successivo.
 (2) Non comprende i debiti derivanti dall'attività di sostituto di imposta. I debiti derivanti da tale attività sono considerati nelle voci 5 e 6).



AZIENDA CALABRIA LAVORO
ENTE PUBBLICO ECONOMICO STRUMENTALE DELLA REGIONE CALABRIA

NOTA INTEGRATIVA

ESERCIZIO FINANZIARIO 2021

LA CONTABILITÀ ECONOMICO-PATRIMONIALE

1. Premessa

Il d.lgs. n. 118/2011 prevede all'articolo 2, comma 1, che le Regioni e gli enti locali adottino la contabilità finanziaria "cui affiancano, ai fini conoscitivi, un sistema di contabilità economico patrimoniale, garantendo la rilevazione unitaria dei fatti gestionali sia sotto il profilo finanziario che sotto il profilo economico-patrimoniale."

Lo strumento per garantire la rilevazione unitaria dei fatti gestionali è il piano dei conti integrato, previsto dall'articolo 4 del d.lgs. n. 118/2011.

Il citato articolo 2, comma 1, e il "Principio contabile applicato concernente la contabilità economico-patrimoniale degli enti in contabilità finanziaria" (allegato n. 4/3 al d.lgs. n. 118/2011), hanno previsto l'adozione di un sistema contabile integrato, nell'ambito del quale la contabilità economico-patrimoniale affianca la contabilità finanziaria, che costituisce il sistema contabile principale e fondamentale per fini autorizzatori e di rendicontazione della gestione, per rilevare i costi/oneri e i ricavi/proventi derivanti dalle transazioni poste in essere da una amministrazione pubblica, anche al fine di:

- rappresentare le "utilità economiche" acquisite ed utilizzate nel corso di un esercizio;
- partecipare alla costruzione del conto del patrimonio, e rilevare, in particolare, le variazioni del patrimonio dell'ente, come effetto dei risultati della gestione;
- consentire ai vari portatori d'interesse di acquisire ulteriori informazioni concernenti la gestione della singola amministrazione pubblica.

E' opportuno chiarire che le transazioni delle pubbliche amministrazioni direttamente collegate a processi di scambio sul mercato (acquisizione, trasformazione e vendita) danno luogo a costi o ricavi, quelle non caratterizzate da questo processo, in quanto più strettamente finalizzate alle attività istituzionali e/o erogative (quali ad es. tributi, contributi, trasferimenti di risorse) danno luogo a oneri o proventi.

L'imputazione in bilancio dei costi/oneri e dei ricavi/proventi avviene sulla base del principio della competenza economica, riconducibile al principio contabile n. 11 dell'Organismo Italiano di Contabilità (OIC) che stabilisce che "l'effetto delle operazioni e degli altri eventi deve essere rilevato contabilmente ed attribuito all'esercizio al quale tali operazioni ed eventi si riferiscono e non a quello in cui si concretizzano i relativi movimenti di numerario (incassi e pagamenti)".

Pur non esistendo una identità tra una delle fasi contabili dell'entrata e della spesa ed il momento in cui si manifestano i ricavi/proventi ed i costi/oneri nel corso dell'esercizio, il citato Principio contabile ha stabilito che i ricavi/proventi siano rilevati in corrispondenza con la fase dell'accertamento delle entrate, ed i costi/oneri in corrispondenza con la fase della liquidazione della spesa.

Costituiscono l'eccezione più rilevante a tale regola i costi derivanti da trasferimenti e contributi (correnti, agli investimenti e in c/capitale) che sono rilevati in corrispondenza dell'impegno di spesa.

Le rilevazioni in contabilità economico-patrimoniale sono state effettuate attraverso l'applicazione della matrice di correlazione prodotta dal Dipartimento della Ragioneria Generale dello Stato al fine di agevolare l'integrazione dei sistemi di contabilità finanziaria ed economico-patrimoniale.

1.2 Conformità ai principi contabili

Il bilancio d'esercizio chiuso al 31/12/2021 è stato redatto in conformità ai principi contabili stabiliti dal D.lgs.118/2011 e s.m.i. e dai correlati decreti attuativi, in particolare il DPCM 28 dicembre 2011 e l'allegato 3 "Principio contabile applicato concernente la contabilità economico-patrimoniale degli enti in contabilità finanziaria". Ove non specificato da tale normativa, sono state applicate le regole stabilite dal Codice Civile, e dai principi contabili nazionali emanati dall'Organismo Italiano di Contabilità entrati in vigore per l'esercizio chiuso al 31/12/2021.

Gli enti strumentali della regione sono le aziende e gli enti, pubblici e privati, dotati di personalità giuridica, definiti dall'articolo 11-ter. Gli enti strumentali in contabilità finanziaria adottano il medesimo sistema contabile della regione e adeguano la propria gestione alle disposizioni del D.lgs.118/2011.

All'art.11 comma 6 lettera m) si prevede che la relazione sulla gestione allegata al Rendiconto sia inoltre corredata dalla nota integrativa, redatta ai sensi dell'art. 2427 del Codice Civile. Non esprimendosi in altro modo, si rileva pertanto che la nota integrativa debba seguire le indicazioni del Codice Civile e dei principi civilistici stabiliti dall'OIC.

2 Criteri di valutazione e descrizione delle principali poste dello stato patrimoniale e del conto economico

I criteri di valutazione delle voci di bilancio si basano sui principi generali o postulati contenuti nell'Allegato 1 al d.lgs. n. 118/2011 e sulle disposizioni contenute nel "Principio contabile applicato concernente la contabilità economico-patrimoniale degli enti in contabilità finanziaria" (di seguito: Principio), denominato Allegato 4/3.

Immobilizzazioni

Immobilizzazioni materiali

La situazione dei beni mobili dell'Azienda, la cui consistenza complessiva è data dalla sommatoria del valore delle attrezzature, quello delle macchine per ufficio, hardware e mobili e arredi, è riassunta nella tabella di seguito evidenziata.

Sono stati effettuati gli ammortamenti relativi agli acquisti del 2020 e del 2021 a seconda delle diverse categorie di cespiti, applicando i coefficienti di ammortamento previsti nei "Principi e regole contabili del sistema di contabilità economica delle amministrazioni pubbliche" e riportati nel principio contabile 4/3 "Principio Contabile Applicato concernente la Contabilità Economico Patrimoniale degli Enti in Contabilità

Finanziaria”.

		<u>Immobilizzazioni materiali (3)</u>			
II	1	Beni demaniali	0,00	0,00	
	1.1	Terreni	0,00	0,00	
	1.2	Fabbricati	0,00	0,00	
	1.3	Infrastrutture	0,00	0,00	
	1.9	Altri beni demaniali	0,00	0,00	
III	2	Altre immobilizzazioni materiali (3)	136.855,95	148.442,76	
	2.1	Terreni	0,00	0,00	BII1
	a	di cui in leasing finanziario	0,00	0,00	
	2.2	Fabbricati	0,00	0,00	
	a	di cui in leasing finanziario	0,00	0,00	
	2.3	Impianti e macchinari	24.731,27	26.562,65	BII2
	a	di cui in leasing finanziario	0,00	0,00	
	2.4	Attrezzature industriali e commerciali	64.292,13	68.884,43	BII3
	2.5	Mezzi di trasporto	0,00	0,00	
	2.6	Macchine per ufficio e hardware	0,00	105,00	
	2.7	Mobili e arredi	47.832,55	52.890,68	
	2.8	Infrastrutture	0,00	0,00	
	2.99	Altri beni materiali	0,00	0,00	
	3	Immobilizzazioni in corso ed acconti	4.189,50	2.689,50	BII5
Totale immobilizzazioni materiali			141.045,45	151.132,26	

Immobilizzazioni finanziarie

Per quanto concerne i criteri di valutazione adottati per le partecipazioni, l’Azienda non detiene partecipazioni in enti o società in “house providing” o controllate, direttamente o indirettamente. Non sono presenti immobilizzazioni finanziarie.

Attivo circolante

Crediti

I crediti sono iscritti al valore nominale nello stato patrimoniale solo se corrispondenti a obbligazioni giuridiche perfezionate. Il totale dei crediti iscritti in bilancio al 31.12.2021 ammonta ad euro 18.890.480,32 con un incremento rispetto all’esercizio precedente pari ad euro 6.913.005,61.

Nel prospetto seguente si evidenzia la composizione dei crediti:

		<u>Crediti (2)</u>			
II	1	Crediti di natura tributaria	0,00	0,00	
	a	Crediti da tributi destinati al finanziamento della sanità	0,00	0,00	
	b	Altri crediti da tributi	0,00	0,00	
	c	Crediti da Fondi perequativi	0,00	0,00	
	2	Crediti per trasferimenti e contributi	18.573.486,26	11.977.281,05	
	a	verso amministrazioni pubbliche	15.051.564,96	8.455.359,75	
	b	imprese controllate	0,00	0,00	CH2
	c	imprese partecipate	0,00	0,00	CH3
	d	verso altri soggetti	3.521.921,30	3.521.921,30	
	3	Verso clienti ed utenti	0,00	0,00	CH1
	4	Altri Crediti	316.994,06	193,66	CH5
	a	verso l'erario	0,00	0,00	
	b	per attività svolta per c/terzi	0,00	0,00	
	c	altri	316.994,06	193,66	
Totale crediti			18.890.480,32	11.977.474,71	

Il totale dei **Crediti per trasferimenti e contributi** ammonta ad euro 18.573.486,26 e risulta composto da:

- *Crediti per Trasferimenti e Contributi verso Amministrazioni Pubbliche* per l'importo di euro 15.051.564,96.

Tale tipologia raccoglie essenzialmente i crediti da trasferimenti da parte di amministrazioni pubbliche.

- *Crediti verso altri soggetti* per l'importo di euro 3.521.921,30.

Tale tipologia raccoglie essenzialmente i crediti da trasferimenti da parte dell'Unione Europea.

Attività finanziarie che non costituiscono immobilizzazioni

Al 31.12.2021 non risultano attività finanziarie non immobilizzate.

Disponibilità liquide

Le disponibilità liquide sono rappresentate dal saldo del conto presso il Tesoriere al 31 dicembre 2021 ed ammontano ad euro 10.542.367,37.

Ratei e risconti attivi

I ratei e risconti sono iscritti e valutati in conformità all'articolo 2424-bis, comma 6, codice civile.

I risconti attivi sono quote di costi o oneri che hanno avuto manifestazione finanziaria nell'esercizio (pagamento), ma che vanno rinviati in quanto di competenza di esercizi futuri.

Non sono presenti voci di ratei e risconti attivi.

Patrimonio netto

Il Patrimonio Netto si compone del Fondo di dotazione, delle riserve e degli utili/perdite portati a nuovo ed è stato valutato seguendo le indicazioni dell'OIC 28. Il Fondo di dotazione è stato calcolato come differenza tra l'attivo e il passivo patrimoniale; esso può essere rettificato per consentire il recepimento delle migliori stime e valutazioni svolte sull'attivo e sul passivo patrimoniale. Gli utili e le perdite portati a nuovo corrispondono all'utile/perdita dell'esercizio e dai risultati economici degli esercizi precedenti non destinati a riserva o ad incremento del fondo di dotazione.

Il **Patrimonio Netto** alla data di chiusura dell'esercizio è pari ad € 482.076,89 e d è articolato nelle seguenti poste:

- fondo di dotazione pari ad euro 540.823,55;
- risultato economico dell'esercizio 2021 pari a - € 76.000,46.

Fondo per rischi ed oneri

Sono stanziamenti a copertura di passività potenziali il cui verificarsi è probabile o possibile. Tali passività sono valutate secondo stime basate su conoscenze e dati il più oggettivi possibili e nel rispetto dei principi di prudenza e di rappresentazione veritiera e corretta della realtà.

Alla data di chiusura del bilancio risultano accantonamenti a fondi rischi ed oneri per un importo pari ad euro 96.000,00 e si riferiscono al fondo accantonamento per fondo contenzioso.

Debiti

Sono valutati al loro valore nominale a seguito di obbligazioni giuridicamente perfezionate.

Il totale dei debiti iscritti in bilancio al 31/12/2021 ammonta ad euro 28.971.926,00 con un incremento rispetto all'esercizio precedente pari ad euro 14.230.693,43.

Nel prospetto seguente si evidenzia la composizione dei debiti:

D) DEBITI (1)					
1	Debiti da finanziamento	0,00	0,00		
a	prestiti obbligazionari	0,00	0,00	D1 e D2	D1
b	v/ altre amministrazioni pubbliche	0,00	0,00		
c	verso banche e tesoriere	0,00	0,00	D4	D3 e D4
d	verso altri finanziatori	0,00	0,00	D5	
2	Debiti verso fornitori	5.762.054,17	1.616.471,20	D7	D6
3	Acconti	0,00	0,00	D6	D5
4	Debiti per trasferimenti e contributi	42.100,00	16.182,00		
a	enti finanziati dal servizio sanitario nazionale	0,00	0,00		
b	altre amministrazioni pubbliche	0,00	0,00		
c	imprese controllate	0,00	0,00	D9	D8
d	imprese partecipate	0,00	0,00	D10	D9
e	altri soggetti	42.100,00	16.182,00		
5	Altri debiti	23.167.771,83	13.108.579,37	D12,D13,D14	D11,D12,D13
a	tributari	1.667.448,59	666.034,13		
b	verso istituti di previdenza e sicurezza sociale	4.323.199,74	2.607.806,95		
c	per attività svolta per c/terzi (2)	0,00	0,00		
d	altri	17.177.123,50	9.834.738,29		
TOTALE DEBITI (D)		28.971.926,00	14.741.232,57		

Il totale dei **Debiti verso i fornitori** ammonta ad euro 5.762.054,17 e sono relativi all'acquisto di beni e servizi.

Il totale di **Debiti per trasferimenti e contributi** ammonta ad € 42.100,00.

Il totale degli **Altri Debiti** ammonta ad euro 23.167.771,83 e risulta composto da:

- *Debiti tributari*: tale tipologia raccoglie essenzialmente i debiti per le ritenute su redditi di lavoro dipendente e su redditi di lavoro autonomo ed ammonta ad euro 1.667.448,59;
- *Debiti verso Istituti di previdenza e sicurezza sociale*: tale tipologia raccoglie essenzialmente i debiti per i contributi previdenziali e assistenziali ed ammonta ad euro 4.323.199,74;
- *Debiti verso altri*: tale tipologia comprende principalmente i debiti verso i dipendenti ed i collaboratori ed ammonta ad euro 17.177.123,50.

Alla chiusura del bilancio al 31/12/2021 non risultano debiti commerciali con scadenza oltre i 5 anni.

Ratei e Risconti passivi

Per quanto riguarda i risconti passivi questi ammontano ad euro 23.890,25 e corrispondono al Fondo Pluriennale Vincolato al 31/12/2021.

Mentre non risultano ratei passivi.

Il Conto Economico

In base al principio generale n. 17 della competenza economica, contenuto nell'Allegato 1 al decreto legislativo n. 118/2011, i ricavi devono essere imputati all'esercizio nel quale si verificano le seguenti condizioni:

- il processo produttivo di produzione dei beni o erogazione dei servizi da parte dell'amministrazione pubblica è stato completato;
- l'erogazione del servizio o la cessione del bene è già avvenuta, cioè si è verificato il passaggio sostanziale del titolo di proprietà oppure i servizi sono stati resi.

I componenti economici positivi devono essere correlati ai componenti economici negativi. Anche questa correlazione costituisce corollario del principio della competenza economica.

I componenti economici negativi devono avere correlazione con i ricavi dell'esercizio o con le altre risorse rese disponibili per il regolare svolgimento delle attività istituzionali (proventi).

I componenti positivi della gestione ammontano ad euro 34.400.051,82 con un incremento rispetto all'esercizio 2020 pari ad euro 5.901.551,27 e sono così suddivisi:

A) COMPONENTI POSITIVI DELLA GESTIONE					
1	Proventi da tributi	0,00	0,00		
2	Proventi da fondi perequativi	0,00	0,00		
3	Proventi da trasferimenti e contributi	34.394.151,82	28.496.004,05		
a	Proventi da trasferimenti correnti	34.394.151,82	28.496.004,05		A5c
b	Quota annuale di contributi agli investimenti	0,00	0,00		E20c
c	Contributi agli investimenti	0,00	0,00		
4	Ricavi delle vendite e prestazioni e proventi da servizi pubblici	0,00	0,00	A1	A1a
a	Proventi derivanti dalla gestione dei beni	0,00	0,00		
b	Ricavi della vendita di beni	0,00	0,00		
c	Ricavi e proventi dalla prestazione di servizi	0,00	0,00		
5	Variazioni nelle rimanenze di prodotti in corso di lavorazione, etc. (+/-)	0,00	0,00	A2	A2
6	Variazione dei lavori in corso su ordinazione	0,00	0,00	A3	A3
7	Incrementi di immobilizzazioni per lavori interni	0,00	0,00	A4	A4
8	Altri ricavi e proventi diversi	5.900,00	2.496,50	A5	A5 a e b
TOTALE COMPONENTI POSITIVI DELLA GESTIONE (A)		34.400.051,82	28.498.500,55		

Proventi da trasferimenti e contributi

Ammontano ad euro 34.394.151,82 composti da:

- “Proventi da trasferimenti correnti” che comprendono i trasferimenti da parte di Amministrazioni pubbliche;

Altri ricavi e proventi diversi pari ad € 5.900,00.

I componenti negativi della gestione ammontano ad euro 32.867.953,48 con un incremento rispetto all'esercizio 2020 pari ad euro 7.271.214,40 e sono così suddivisi:

B) COMPONENTI NEGATIVI DELLA GESTIONE					
9	Acquisto di materie prime e/o beni di consumo	216.782,00	103.021,90	B6	B6
10	Prestazioni di servizi	18.977.430,74	17.364.538,46	B7	B7
11	Utilizzo beni di terzi	29.800,00	27.233,33	B8	B8
12	Trasferimenti e contributi	1.540.118,00	1.879.300,00		
a	Trasferimenti correnti	1.540.118,00	1.879.300,00		
b	Contributi agli investimenti ad Amministrazioni pubb.	0,00	0,00		
c	Contributi agli investimenti ad altri soggetti	0,00	0,00		
13	Personale	12.074.735,93	6.131.449,80	B9	B9
14	Ammortamenti e svalutazioni	17.586,81	21.195,59	B10	B10
a	Ammortamenti di immobilizzazioni Immateriali	0,00	0,00	B10a	B10a
b	Ammortamenti di immobilizzazioni materiali	17.586,81	21.195,59	B10b	B10b
c	Altre svalutazioni delle immobilizzazioni	0,00	0,00	B10c	B10c
d	Svalutazione dei crediti	0,00	0,00	B10d	B10d
15	Variazioni nelle rimanenze di materie prime e/o beni di consumo (+/-)	0,00	0,00	B11	B11
16	Accantonamenti per rischi	0,00	0,00	B12	B12
17	Altri accantonamenti	0,00	64.000,00	B13	B13
18	Oneri diversi di gestione	11.500,00	6.000,00	B14	B14
TOTALE COMPONENTI NEGATIVI DELLA GESTIONE (B)		32.867.953,48	25.596.739,08		

Acquisto di materie prime e/o beni di consumo

Tale voce comprende gli acquisti di carta, cancelleria e stampati, materiale informatico, giornali riviste e pubblicazioni, carburanti, combustibili e lubrificanti ed ammonta complessivamente ad euro 216.782,00.

Prestazioni di servizi

Tale voce comprende tutte le prestazioni di servizi relative a prestazioni professionali e specialistiche per la maggior parte assistenza tecnico – informatica, consulenze, essenzialmente per incarichi professionali, servizi amministrativi generici, altri servizi come le spese legali, utenze e canoni, collaborazioni coordinate a progetto ed altre forme di lavori flessibile ed ammonta complessivamente ad euro 18.977.430,74.

Utilizzo di beni di terzi

Tale voce comprende canoni passivi relativi a locazioni di beni immobili ed ammonta complessivamente ad euro 29.800,00.

Personale

Tale voce comprende le retribuzioni in denaro, contributi e altri costi afferenti direttamente il personale dell'Ente ed ammonta ad euro 12.074.735,93.

Ammortamenti e svalutazioni

Tale voce comprende gli ammortamenti di immobilizzazioni materiali ed ammonta ad euro 17.586,81.

Oneri diversi della gestione

Tale voce comprende le imposte, tasse e proventi a carico dell'Ente pari ad euro 11.500,00.

La **differenza tra componenti positivi e negativi** della gestione è pari ad euro 1.532.098,34.

Proventi ed oneri finanziari:

Proventi finanziari

I proventi finanziari ammontano ad euro 9,79.

Oneri finanziari

Non sono presenti oneri finanziari.

Proventi e oneri straordinari:

Proventi straordinari

Il totale dei proventi straordinari per l'importo di euro 11.869,34 si riferisce alla voce sopravvenienze attive ed insussistenze del passivo relativa all'eliminazione di residui passivi effettuato in sede di riaccertamento ordinario.

Oneri straordinari

Il totale degli oneri straordinari per l'importo di euro 19.500,00 si riferisce alla voce sopravvenienze passive ed insussistenze dell'attivo relativa alla eliminazione dei residui attivi effettuato in sede di riaccertamento ordinario.

La differenza tra oneri e proventi straordinari è pari ad euro 7.630,66.

Imposte

Le imposte pari ad euro 1.507.223,67 corrispondono alla quota liquidata dell'IRAP.

Risultato di esercizio:

Il risultato di esercizio 2021 ammonta ad euro 17.253,80.

Il Commissario Straordinario

avv. Elena Maria Latella



Elena Maria Latella
Regione Calabria
06.03.2024 13:59:36
GMT+01:00



AZIENDA CALABRIA LAVORO

ENTE STRUMENTALE DELLA REGIONE CALABRIA

RELAZIONE CONSUNTIVO 2021

Indice

PREMESSA	2
1. Quadro normativo di riferimento.	3
2. Relazione illustrativa dell'Ente.	5
2.a. Risultato della gestione finanziaria	6
2.b. Organizzazione interna	8
3. Piano di lavoro svolto da Azienda Calabria Lavoro nel corso del 2021.	14
3.a. Attività istituzionali	14
3.b. Attività progettuali - Assistenza tecnica ai Dipartimenti su progetti specificamente affidati.	22

PREMESSA

La presente relazione costituisce allegato al rendiconto della gestione per l'esercizio 2021 ed è redatta ai sensi dell'art. 11 comma 6 del D. Lgs. 118 del 23.06.2011, così come modificato ed integrato dal D. Lgs. 126 del 10 agosto 2014.

Essa intende fornire informazioni sull'andamento economico-finanziario dell'Ente, nonché una descrizione delle attività che sono state poste in essere nell'esercizio in esame.

Tutti i fatti gestionali avvenuti durante l'esercizio sono stati analizzati e registrati in contabilità tenendo conto, coerentemente, dei principi contabili allegati al D.Lgs. 118/2011 s.m.i.

Nel corso del 2021 si sono consolidate attività avviate negli anni precedenti ed avviate nuove attività.

L'Azienda ha fornito supporto tecnico ai processi di sviluppo nelle politiche regionali in materia di formazione e lavoro, attraverso elementi di innovazione e un costante sforzo di adattabilità e capacità di accompagnare l'intero sistema regionale al cambiamento. Ha assistito la Regione nelle materie relative alle politiche attive del lavoro con l'obiettivo di incrementare l'occupazione, la nuova imprenditorialità, favorire il reinserimento lavorativo e incrementare l'incontro tra domanda e offerta di lavoro.

La relazione fornisce documentazione delle attività prioritarie, degli interventi e dei progetti operativi realizzati dall'Azienda nel corso del 2021.

Il report proposto è introdotto da un'analisi di contesto, cui segue una panoramica delle attività prioritarie che hanno impegnato tutti gli uffici di Azienda e si conclude con un approfondimento qualitativo/quantitativo sul grado di raggiungimento degli obiettivi, realizzato grazie alla definizione di criteri interni per la misurazione dei risultati attesi e finalizzato a rendere sempre più efficace la funzione di controllo strategico e di gestione.

Il Commissario Straordinario

avv. Elena Maria Latella



Elena Maria Latella
Regione Calabria
06.03.2024 13:53:40
GMT+01:00

1. Quadro normativo di riferimento.

Il decreto legislativo 23 giugno 2011, n. 118 recante “Disposizioni in materia di armonizzazione dei sistemi contabili e degli schemi di bilancio delle Regioni, degli enti locali e dei loro organismi, a norma degli articoli 1 e 2 della legge 5 maggio 2009, n. 42”, così come modificato ed integrato dal decreto legislativo del 10 agosto 2014, n. 126 ha comportato profonde innovazioni nei sistemi contabili degli enti pubblici, allo scopo di garantire il consolidamento e la trasparenza degli stessi secondo le direttive dell’Unione Europea e l’adozione di sistemi informativi omogenei e interoperabili.

La composizione del rendiconto nei suoi molteplici documenti è disciplinata, in particolare, dal combinato disposto dell’articolo 11, rubricato “Schemi di bilancio” e dell’articolo 63, rubricato “Rendiconto generale”, del d.lgs. n. 118/2011 e successive modifiche. Ai sensi dell’articolo 63 del d.lgs. n. 118/2011, “*i risultati della gestione sono dimostrati nel rendiconto generale annuale*”, composto dal Conto del bilancio, dal Conto economico e dallo Stato patrimoniale.

Nello specifico, il Conto del bilancio, ai sensi dell’art. 63, commi 2 e 5, del decreto legislativo n. 118 del 2011, dimostra i risultati finali della gestione finanziaria rispetto alle autorizzazioni contenute nel primo esercizio considerato nel bilancio di previsione. Nel conto di bilancio, che costituisce la prima parte del rendiconto, sono esposte le varie fasi delle entrate e delle spese comprese nel bilancio di previsione. Sulla base delle disposizioni contenute all’art. 63, comma 5, del d.lgs. 118/2011, il conto del bilancio, per ciascuna tipologia di entrata e per ciascun programma di spesa, comprende, distintamente per residui e competenza:

- per l’entrata le somme accertate, con distinzione della parte riscossa e di quella ancora da riscuotere;
- per la spesa le somme impegnate, con distinzione della parte pagata, di quella ancora da pagare e di quella impegnata.

Il Conto economico evidenzia le componenti positive e negative della gestione di competenza economica dell’esercizio considerato, rilevate dalla contabilità economico-patrimoniale, nel rispetto del principio contabile generale n. 17 di cui all’allegato n.1 e dei principi applicati della contabilità economico-patrimoniale di cui all’allegato n. 4/3 al d.lgs. n. 118/2011.

Lo Stato patrimoniale rappresenta la consistenza del patrimonio al termine dell’esercizio.

Il d.lgs. n. 118/2011 prevede all’articolo 2, comma 2, che “gli enti strumentali delle amministrazioni di cui al comma 1 che adottano la contabilità finanziaria affiancano alla stessa, ai fini conoscitivi, un sistema di contabilità economico-patrimoniale, garantendo la rilevazione unitaria dei fatti gestionali, sia sotto il profilo finanziario che sotto il profilo economico-patrimoniale”.

Lo strumento per garantire la rilevazione unitaria dei fatti gestionali è il piano dei conti integrato, previsto dall’articolo 4 del d.lgs. n. 118/2011.

Il citato articolo 2, comma 2 e il “*Principio contabile applicato concernente la contabilità economico-patrimoniale degli enti in contabilità finanziaria*” (allegato n. 4/3 al d.lgs. n. 118/2011), hanno previsto l’adozione di un sistema contabile integrato, nell’ambito del quale la contabilità economico-patrimoniale affianchi la contabilità finanziaria, che costituisce il sistema contabile principale e fondamentale per fini autorizzatori e di rendicontazione della gestione, per rilevare i costi/oneri e i ricavi/proventi derivanti dalle transazioni poste in essere da una amministrazione pubblica, anche al fine di:

- rappresentare le “utilità economiche” acquisite ed utilizzate nel corso di un esercizio;
- partecipare alla costruzione del conto del patrimonio, e rilevare, in particolare, le variazioni del patrimonio dell’ente, come effetto dei risultati della gestione;
- consentire ai vari portatori d’interesse di acquisire ulteriori informazioni concernenti la gestione della singola amministrazione pubblica.

Il bilancio d’esercizio chiuso al 31/12/2021 è stato redatto in conformità ai principi contabili stabiliti dal D.lgs.118/2011 e s.m.i. e dai correlati decreti attuativi, in particolare il DPCM 28 dicembre 2011 e l’allegato 3 “*Principio contabile applicato concernente la contabilità economico-patrimoniale degli enti in contabilità finanziaria*”. Ove non specificato da tale normativa, sono state applicate le regole stabilite dal Codice Civile e dai principi contabili nazionali emanati dall’Organismo Italiano di Contabilità entrati in vigore per l’esercizio chiuso al 31/12/2020.

Nella relazione che segue sarà svolta una disamina della gestione dell’esercizio 2021.

2. Relazione illustrativa dell'Ente.

Tra le innovazioni apportate dalla L. R. 5/01, la Regione Calabria, ridisegnando la disciplina del mercato del lavoro, ha rielaborato la programmazione regionale attraverso la partecipazione di un organismo in house, l'Azienda Calabria Lavoro, che seppur di derivazione dell'Ente regionale agisce con propria autonomia organizzativa, amministrativa, contabile e patrimoniale. Ciò ha consentito di operare con caratteri d'imprenditorialità, ottimizzando i tempi e le risorse a disposizione ed assicurando l'attivazione di reti di partenariato territoriale pubblico-privato, la collaborazione istituzionale a vari livelli e il supporto tecnico ed operativo più adeguato alla complessità della policy regionale. Muovendo da tali obiettivi, l'Azienda Calabria Lavoro, in accordo con la sua *mission*, le sue funzioni strategiche e con le politiche programmatiche regionali, si è posta come strumento operativo di supporto e impulso al processo di profonda trasformazione delle istituzioni pubbliche sui temi dell'Istruzione, Formazione Professionale e sostegno al Mondo del Lavoro.

Dalla legge istitutiva viene assegnato all'Azienda un ruolo di sostegno alle politiche del lavoro, in conformità alla programmazione regionale ed agli indirizzi della Giunta regionale ed in stretto coordinamento con i servizi per il lavoro.

L'Azienda fornisce un supporto tecnico-progettuale alle istituzioni ed agli altri organismi, assicurando qualificati servizi in tema di progettazione, gestione e valutazione delle politiche del lavoro. Il suo campo d'azione comprende lo studio e la promozione di azioni di politica attiva del lavoro, il monitoraggio dell'andamento del mercato del lavoro, l'implementazione del Sistema Informativo del Lavoro e lo sviluppo di progetti innovativi anche nel contesto del mercato comunitario.

Con la L.R. n. 52 del 28 dicembre 2018 sono state ampliate le funzioni attribuite all'Ente, prevedendo che Azienda fornisca supporto agli uffici regionali anche attraverso risorse umane.

Azienda ha operato sulla base degli orientamenti strategici e delle priorità d'intervento definiti dalla Giunta, prestando particolare attenzione alle esigenze di spending review al fine di garantire adeguati standard qualitativi pur in presenza di riduzioni di risorse. Con decreto n. 111 del 30 dicembre 2020 è stato quantificato il limite di spesa per l'anno 2021 e con decreto n. 139 del 29 dicembre 2023 è stato dato atto del rispetto del limite di spesa per l'anno 2021, in esecuzione all'art. 6 della L.R. n. 43 del 27 dicembre 2016.

Per l'attuazione del programma l'Ente ha utilizzato risorse finanziarie e patrimoniali garantite dalla Regione mediante trasferimenti. In particolare:

- a. finanziamento annuale della Regione nella misura determinata dal bilancio di previsione regionale;
- b. finanziamenti regionali, nazionali e comunitari, riferiti a specifiche attività affidate dalla Regione.

2.a. Risultato della gestione finanziaria

Risultato di Amministrazione

Il risultato di amministrazione dell'esercizio 2021 è di € 500.563,34 e presenta un avanzo disponibile di € 325.320,17, al netto della parte accantonata di € 175.243,17, come risulta dai seguenti elementi:

Fondo iniziale di cassa	3.216.199,18
RISCOSSIONI	30.049.697,86
PAGAMENTI	22.723.529,67
Fondo cassa al 31/12/2021	10.542.367,37
Residui attivi	18.890.480,32
Residui passivi	28.908.304,10
F.P.V.	23.980,25
Risultato di Amministrazione al 31.12.2021	500.563,34
Fondo residui perenti	63.621,90
Fondo rischi futuri	96.000,00
Altri accantonamenti	15.621,27
Risultato di Amministrazione al 31.12.2021 – Parte disponibile	325.320,17

Con riguardo alle risorse accantonate, le stesse si compongono come di seguito.

Fondo residui perenti

La somma accantonata di € 63.621,90 si riferisce, per la maggior parte, ad una sentenza di condanna emessa nei confronti di Azienda ancora in fase di definizione.

Fondi rischi futuri

L'Ente ha accantonato la somma di € 96.000,00 al fondo rischi futuri per il contenzioso in corso. La detta somma è relativa, per € 64.000,00, alla indennità di risultato (anni 2013 e 2014) del Commissario p.t., sulla cui liquidazione è in corso un contenzioso, nonché per altro contenzioso in corso.

Prudenzialmente, è stata inserita nel Fondo contenzioso la somma di € 28.639,54, erogata nell'anno 2018 a titolo di compensi in favore del Direttore Generale pro tempore, giusta contratto del 22 marzo 2018 rep. 913, sottoscritto tra il Dipartimento Lavoro e il medesimo Direttore Generale incaricato e decurtata dal compenso a seguito della L.R. 22/2010.

Altri accantonamenti

La somma di € 15.621,27 si riferisce all'accantonamento per il Fondo di garanzia debiti

commerciali, previsto dalla legge 30 dicembre 2018, n. 145.

Considerato che per problemi tecnici non è stata attivata la Piattaforma dei Crediti Commerciali, prudenzialmente si è accantonata la quota pari al 10% dell'importo del debito per servizi, depurato dalle spese vincolate alle entrate finanziate da specifici progetti, come da prospetto che segue

ANNO_RIF	VERSO	CODICE_CAPITOLO	DESCRIZIONE	CONTO FINANZIARIO	COMPETENZA_ATTUALE_CONSOLIDATA_2021
2021	U	U1101010101	INDENNITA' DOVUTE AI MEMBRI DEL COLLEGIO DEI REVISORI-RETRIBUZ. LORDE IN DENARO	U.1.03.02.01.000	27.000,00
2021	U	U1201010201	SPESE PER INDENNITA' DI TRASFERTA E RIMBORSO SPESE PER MISSIONI INERENTI AL DIRETTORE GENERALE	U.1.03.02.02.000	1.500,00
	U	U1201010300	SPESE PER LA FORMAZIONE E L'AGGIORNAMENTO PROFESSIONALE INERENTI AL DIRETTORE GENERALE	U.1.03.02.04.000	0,00
	U	U1201010400	SPESE PER LA FORMAZIONE E L'AGGIORNAMENTO PROFESSIONALE INERENTE AL PERSONALE DELL'AZIENDA	U.1.03.02.04.000	0,00
	U	U1201010600	SPESE PER INDENNITA' DI TRASFERTA E RIMBORSO SPESE PER MISSIONI INERENTI AL PERSONALE DELL'AZIENDA	U.1.03.02.02.000	0,00
2021	U	U1201010601	SPESE PER INDENNITA' DI TRASFERTA E RIMBORSO SPESE PER MISSIONI INERENTI AL PERSONALE DELL'AZIENDA	U.1.03.02.02.000	4.000,00
	U	U1204010100	SPESE CONTRATTUALI , CONDOMINIALI,PER FITTO LOCALI ADIBITI AD UFFICI DELL'AZIENDA,SPESE MANUT. LOCALI ,	U.1.03.02.07.000	0,00
2021	U	U1204010101	SPESE CONTRATTUALI , CONDOMINIALI,PER FITTO LOCALI ADIBITI AD UFFICI DELL'AZIENDA	U.1.03.02.07.000	27.000,00
2021	U	U1204010201	SPESE PER MANUTENZIONE ORDINARIA E RIPARAZIONI	U.1.03.02.09.000	1.500,00
	U	U1204010300	SPESE PER CONSUMI DI ILLUMINAZIONE, ACQUA, RISCALDAMENTO UFFICI, TASSA RIFIUTI	U.1.03.02.05.000	0,00
2021	U	U1204010301	SPESE PER UTENZE E CANONI- CONSUMI DI ILLUMINAZIONE, ACQUA, RISCALDAMENTO UFFICI	U.1.03.02.05.000	6.800,00
2021	U	U1204010401	SPESE STRAORDINARIE PER PULIZIE UFFICI E LOCALI	U.1.03.02.13.000	12.860,00
	U	U1204010500	SPESE PER ASSISTENZA MANUTENZIONI E RIPARAZIONI DI ATTREZZATURE, MACCHINE D'UFFICIO, IMPIANTI, MACCHINARI E MOBILI	U.1.03.02.09.000	0,00
2021	U	U1204010501	SPESE PER ASSISTENZA MANUTENZIONI E RIPARAZIONI DI ATTREZZATURE, MACCHINE D'UFFICIO, IMPIANTI, MACCHINARI E MOBILI	U.1.03.02.09.000	1.400,00
	U	U1204010600	SPESE PER STAMPATI, REGISTRI, CANCELLERIA ED ACQUISTI VARI	U.1.03.01.02.000	
2021	U	U1204010601	SPESE PER STAMPATI, REGISTRI, CANCELLERIA ED ACQUISTI VARI	U.1.03.01.02.000	1.400,00
	U	U1204010700	SPESE TELEFONICHE ORDINARIE	U.1.03.02.05.000	
2021	U	U1204010701	SPESE UTENZE E CANONI - TELEFONICHE ORDINARIE	U.1.03.02.05.000	2.500,00
2021	U	U1204010801	SPESE POSTALI	U.1.03.02.16.000	200,00
	U	U1204011200	SPESE PER PUBBLICITA' ED INSERZIONI E INTERNET (SITO-PORTALE-PIANO DI COMUNICAZIONE).	U.1.03.02.02.000	0,00
2021	U	U1204011501	SPESE PER IL MIGLIORAMENTO DELLA SICUREZZA E DELLA SALUTE DEI LAVORATORI SUL LUOGO DEL LAVORO (dlgs 626/94) e ADEGUAMENTO AI SENSI DELLA LEGGE 818 (INCENDI)	U.1.03.02.04.000	3.000,00
	U	U1204011700	SPESE INFORMATICHE, DI TRASMISSIONE DATI E FUNZIONAMENTO PER IL SIL-SISTEMA CO CALABRIA	U.1.03.02.19.000	0,00
	U	U1204011800	ACQUISTO SOFTWARE ED ATTREZZATURE VARIE	U.1.03.02.07.000	0,00
2021	U	U1204011801	ACQUISTO SOFTWARE ED ATTREZZATURE VARIE	U.1.03.02.07.000	2.800,00
2021	U	U1204011901	ADEMPIMENTI PERFROMANCE E ANTICORRUZIONE	U.1.03.02.11.000	3.940,00
	U	U1204020100	SPESE PER L'ORGANIZZAZIONE E PARTECIPAZIONE DI CONVEGNI, CONGRESSI, SEMINARI , MANIFESTAZIONI PER LA COMUNICAZIONE E L'INFORMAZIONE ISTITUZIONALE, PARTENARIATI,COFINANZIAMENTO PROGETTI COMUNITARI E NAZIONALI (SPESE CORRENTI OPERATIVE)	U.1.03.02.02.000	0,00
	U	U1204020101	SPESE PER L'ORGANIZZAZIONE E PARTECIPAZIONE DI CONVEGNI, CONGRESSI, SEMINARI , MANIFESTAZIONI PER LA COMUNICAZIONE E L'INFORMAZIONE ISTITUZIONALE, PARTENARIATI,COFINANZIAMENTO PROGETTI COMUNITARI E NAZIONALI (SPESE CORRENTI OPERATIVE)	U.1.03.02.02.000	0,00
	U	U1204030100	SPESE PER L'ACQUISTO DI LIBRI, STAMPE, RIVISTE, GIORNALI, ABBON., PUBBLICAZ. E OPERE ARTISTICHE (SPESE CORRENTI OPERATIVE)	U.1.03.01.01.000	0,00
	U	U1204040200	SPESE PER ATTI A DIFESA DELL'AZIENDA - SPESE LEGALI	U.1.03.02.11.000	0,00
2021	U	U1204040201	SPESE PER ATTI A DIFESA DELL'AZIENDA - SPESE LEGALI	U.1.03.02.11.000	14.050,00
2021	U	U1204040301	SPESE PER STUDI, RICERCHE e CONSULENZE	U.1.03.02.10.000	6.100,00
	U	U1204040400	SPESE DI GIUSTIZIA A CARICO DEL BILANCIO DELL'AZIENDA NEI CASI DI SOCCOMBENZA DELL'ENTE IN GIUDIZIO	U.1.03.02.99.000	0,00
	U	U1204040500	SPESE EX ART.20 L.7/8/97 N.266 (CAP. 21010002 ENTRATA)	U.1.03.02.99.000	0,00
	U	U1204050100	SPESE PER IL FUNZIONAMENTO INCLUSI I GETTONI DI PRESENZA, I COMPENSI, AI COMPONENTI E LE INDENNITA' DI MISSIONE ED IL RIMBORSO SPESE PER MEMBRI ESTERNI ALL'AZIENDA	U.1.03.02.02.000	0,00
2021	U	U1204050101	SPESE PER IL FUNZIONAMENTO INCLUSI I GETTONI DI PRESENZA, I COMPENSI, AI COMPONENTI E LE INDENNITA' DI MISSIONE ED IL RIMBORSO SPESE PER MEMBRI ESTERNI ALL'AZIENDA	U.1.03.02.02.000	4.000,00
2021	U	U1204090101	ONERI BANCARI PER IL SERVIZIO DI TESORERIA	U.1.03.02.17.000	6.000,00
2021	U	U1204100101	SPESE DI RAPPRESENTANZA	U.1.03.02.02.000	3.000,00
2021	U	U3101020101	SPESE DI PROMOZIONE OSSERVATORI TEMATICI E MERCATO DEL LAVORO E TIROCINI FORMATIVI	U.1.03.02.12.000	23.162,67
			TOTALE		156.212,67

accantonamento 10% 15.621,27

2.b. Organizzazione interna

L'organizzazione, la dotazione organica ed il funzionamento dell'Azienda sono improntati a criteri di:

- *trasparenza ed economicità della gestione amministrativa;*
- *miglioramento del servizio;*
- *programmazione, metodica di budget e sistema di contabilità analitica per centri di costo e di responsabilità nella gestione contabile e finanziaria.*

L'organo direzionale ha operato secondo un piano di attività orientato all'efficienza amministrativa, economica e gestionale, pianificando **l'organizzazione delle risorse umane** e procedendo allo sviluppo di attività che hanno visto il coinvolgimento del personale interno, attraverso incontri collegiali, incontri tecnici e incarichi personalizzati, motivandolo nell'attività lavorativa quotidiana con l'obiettivo di una crescita professionale e di un miglioramento continuo del proprio ambiente di lavoro. Si è provveduto a promuovere strategie di arricchimento professionale dei dipendenti anche mediante assegnazione di compiti o modalità operative variegati e non routinari. Sono stati instaurati con i collaboratori rapporti di leale, serena e fattiva collaborazione, attraverso il confronto continuo e l'interscambio di idee ed opinioni, responsabilizzandoli e curandone le capacità professionali.

L'organizzazione delle risorse umane, ispirata a principi di responsabilizzazione e razionalizzazione dei compiti tra i dipendenti, ha permesso il conseguimento di risultati notevoli sia a livello professionale che sul piano delle attività realizzate.

L'assetto organizzativo di Azienda Calabria si ispira ai principi della autonomia dei dirigenti e dei responsabili di servizio, con orientamento al conseguimento degli obiettivi assegnati loro dal Direttore Generale; della crescita della professionalità; del miglioramento della qualità dei procedimenti; della fluidità negli scambi interstrutturali.

Con decreto del Commissario straordinario n. 43 del 30 agosto 2016, successivamente integrato con DC n. 59 del 28 ottobre 2016, n. 74 del 24 novembre 2016 e n. 7 del 15 marzo 2017 e con decreto del Direttore Generale n. 65 del 9 agosto 2018, è stato approvato l'organigramma di Azienda Calabria Lavoro e l'assegnazione dei compiti e delle funzioni del personale in utilizzo e assegnato in Azienda.

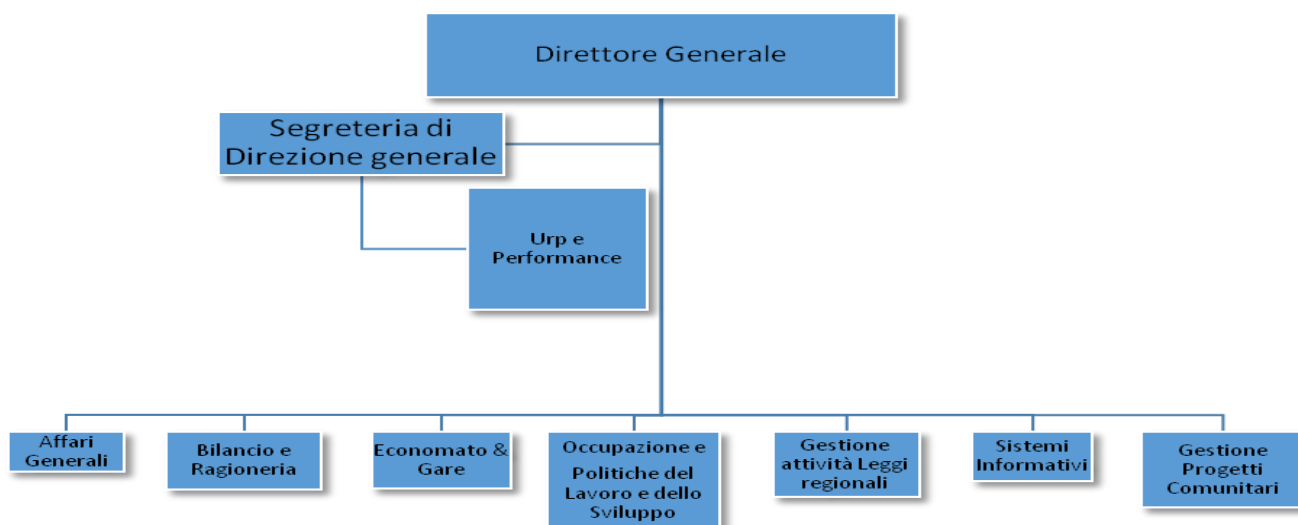

La **dotazione organica** dell'Ente, nell'anno 2021, è costituita come di seguito:

Personale con contratto a tempo indeterminato

- a) n. 280 unità (facenti parte del bacino ex Leggi regionali 28/08 e 8/2010), contrattualizzate con contratto a tempo indeterminato part-time (18 ore), a far data dall'1 gennaio 2019, a seguito della Legge Regionale n. 52 del 28 dicembre 2018, recante “*Modifiche alla L.R. 19 febbraio 2001 n. 5*”, che ha modificato gli artt. 20 e 27 della L.R. 5/2001, in modo da consentire ad Azienda Calabria Lavoro di fornire il supporto alle strutture della Giunta anche attraverso le proprie risorse umane e quindi ha comportato la predetta trasformazione. Detto personale è utilizzato dai Dipartimenti regionali, da alcuni Comuni e dalle ASP. **10 unità sono assegnate in Azienda.**
- b) n. 14 unità, dipendenti ex ARDIS, assegnati definitivamente ad ACL, con contratto a tempo indeterminato, con D.G.R. n. 416 del 21/10/2015 e con decreto del Commissario n. 44 del 14/10/2015, utilizzati tutti presso i Dipartimenti regionali.

Personale con contratto a tempo determinato

- c) n. 70 unità facenti parte del bacino L.R. 15/2008, trasferiti ad Azienda con D.G.R. n. 465 del 12 novembre 2015 e utilizzati tutti dalla Prefettura di Vibo V., dal Comune di Vibo e dall'ASP di Vibo.
- d) n. 130 unità contrattualizzate nell'ambito del progetto “*Piano straordinario di potenziamento dei centri per l'impiego e delle politiche attive del lavoro*”, affidato ad Azienda Calabria Lavoro con decreto del Dirigente Generale del Dipartimento 7 "Lavoro, Formazione e Politiche Sociali" n. 14072 del 14 novembre 2019. Queste unità sono utilizzate dal Dipartimento Lavoro e dai CPI. N. 10 sono assegnate in Azienda. Per il raggiungimento degli obiettivi del progetto, è stato previsto

anche l'utilizzo del personale ex L.R. 28 e 8, mediante un incremento delle ore lavorative. **Pertanto, a seguito dell'utilizzo in questo progetto, le 280 unità lett. a) sono passate da part-time a full-time.**

Il personale effettivamente utilizzato dall'Azienda, ovvero effettivamente presente in Azienda nell'anno 2021, viene di seguito indicato:

- n. 5 dipendenti regionali in utilizzo presso l'ente medesimo,
- n. 10 unità facenti parte del personale di cui alla lettera a),
- n. 10 unità facenti parte del personale di cui alla lettera d).

Il personale presente in Azienda assicura l'espletamento delle attività e delle funzioni direttamente attribuite all'Ente dalla L.R. n. 5/2001, nonché tutta la gestione dei progetti affidati.

L'espletamento di particolari attività progettuali affidate dalla Regione ha comportato il necessario utilizzo di collaboratori temporanei. Il numero di questi collaboratori, il loro profilo professionale, la tipologia e la durata del contratto di lavoro varia in ragione delle specifiche attività progettuali affidate e della loro durata.

Si tratta di attività regolate da apposite convenzioni con la Regione, successivamente meglio esplicitate.

I costi del personale esterno vengono imputati ai singoli progetti affidati.

Dal 2019 la spesa di personale è aumentata di € 5.100.00,00, ovvero dello stanziamento che viene trasferito dalla Regione ad Azienda per la gestione del personale ex L.R. 28/08. Al riguardo, si precisa che con decreto del Dirigente di Settore del Dipartimento 10 n. 2258 del 28 febbraio 2014, Azienda Calabria Lavoro è stata autorizzata a gestire, quale misura di politica attiva del lavoro, i lavoratori facenti parte del bacino L.R. 28/08 e L.R. 8/2010, successivamente confluiti nell'elenco regionale ex art. 1 L.R. 1/2014 in cui si richiama l'art. 4, comma 8, D.L.101/2013.

Con successivo Decreto del Dirigente del Settore 6 del Dipartimento 7 n. 14380 del 23 novembre 2016 è stata affidata ad Azienda Calabria Lavoro la gestione dei lavoratori di cui al bacino L.R. 1/2014, con autorizzazione alla proroga dei contratti a tempo determinato fino al 31 dicembre 2019.

Con decreto del Direttore Generale di Azienda Calabria Lavoro n. 109 del 28 dicembre 2018, in esecuzione alle delibere di Giunta n. 620/2018 e del Consiglio Regionale n. 362/2018 di approvazione della predetta L.R. 52/2018, si è proceduto alla trasformazione del contratto dei 287 lavoratori di cui alle Leggi regionali 28/08 e 8/2010, inseriti nell'elenco regionale di cui all'art. 1 della citata L.R. 1/2014, così come definito con decreto del Dirigente del Settore del Dipartimento Lavoro n. 10031 del 14 settembre 2018 e successivo decreto del dirigente del Settore del Dipartimento Lavoro n. 11445 del 16 ottobre 2018, da tempo determinato parziale a tempo indeterminato parziale, con 18 ore settimanali;

Con il medesimo decreto si è dato atto che i relativi oneri finanziari trovano copertura, come già in precedenza, nelle risorse stanziare per la gestione delle leggi regionali 28 e 8 e previste all'art. 27 della L.R. 5/2001, così come modificata dalla sopra citata legge approvata con delibera del Consiglio n. 362 del 19 dicembre 2018, risorse pari complessivamente ad € 5.100.000,00.

Detto personale è utilizzato dai Dipartimenti regionali, da alcuni Comuni e dalle ASP. 10 unità sono assegnate in Azienda.

Sono stati gestiti n. 280 soggetti circa sotto il profilo fiscale e previdenziale, nonché con un accurato monitoraggio fisico.

L'architettura organizzativa dell'Ente è orientata all'ottimizzazione delle risorse finanziarie ed alla predisposizione di un apparato operativo idoneo al miglior perseguimento degli scopi istituzionali dell'Ente.

Il modello organizzativo è di tipo organico (per come espresso nell'organigramma di seguito esplicitato), per meglio rispondere a situazioni di elevato dinamismo ambientale e tecnologico. Il lavoro si è svolto per processi e per progetti, con una forte interazione tra le diverse aree funzionali, attraverso la costituzione di team di lavoro per obiettivi.

Azienda Calabria Lavoro ha sviluppato una cultura d'impresa che pone al centro dell'organizzazione il capitale umano (dipendenti, collaboratori). In tal senso il management è proteso a creare un eccellente ambiente di lavoro, in cui le persone siano stimolate all'innovazione e alla cooperazione, ma soprattutto motivate a comprendere il valore sociale del loro lavoro, in termini di prodotti e servizi offerti.

Proprio in ragione della complessità e varietà delle funzioni esercitate, delle continue sollecitazioni dell'ambiente esterno e dell'elevata esigenza di flessibilità e snellezza, le risorse umane costituiscono l'asset strategico dell'Ente.

Il principale strumento di cui le Amministrazioni dispongono per consentire ai cittadini di verificare l'effettivo rispetto dei principi di buon andamento ed imparzialità della Pubblica Amministrazione è costituito dalla pubblicità dei dati e delle informazioni che consentano di conoscere le attività istituzionali e le modalità di gestione ed erogazione dei servizi pubblici.

La nozione di “**trasparenza**”, già introdotta nell'ordinamento dall'art. 11 del decreto legislativo 27 ottobre 2009, n. 150 nell'ambito di un generale progetto di riforma della pubblica amministrazione inteso a migliorarne l'efficienza, ha assunto un rilievo centrale nell'attuale quadro normativo, anche in considerazione dei recenti e penetranti interventi legislativi che ne hanno potenziato il contenuto e la portata e definito le modalità di attuazione.

La legge 6 novembre 2012 “Disposizioni per la prevenzione e la repressione della corruzione e dell’illegalità nella pubblica amministrazione” ha, infatti, individuato nel principio di trasparenza un asse portante delle politiche di prevenzione della corruzione ed ha, in particolare, conferito al Governo una delega legislativa per il riordino della disciplina riguardante gli obblighi di pubblicità, trasparenza e diffusione delle informazioni da parte delle pubbliche amministrazioni.

In attuazione della delega, il Governo ha adottato il decreto legislativo 14 marzo 2013, n. 33 recante “Riordino della disciplina riguardante gli obblighi di pubblicità, trasparenza e diffusione di informazioni da parte delle pubbliche amministrazioni”, attraverso il quale sono stati sistematizzati e riorganizzati gli obblighi di pubblicazione già vigenti e ne sono stati introdotti di nuovi e, per la prima volta, è stato disciplinato l’istituto dell’“accesso civico”.

Con decreto del Commissario n. 10 del 15 febbraio 2018 è stato approvato il Regolamento sull’accesso civico e accesso generalizzato di Azienda.

A garanzia di maggiore diffusione ed accessibilità delle informazioni viene utilizzato il sito web, considerato il mezzo primario di comunicazione, il più accessibile e meno oneroso, attraverso cui garantire un’informazione trasparente ed esauriente sul suo operato.

Sul sito istituzionale sono visibili tutti i decreti emanati dall’Azienda.

Sul sito internet istituzionale di Azienda è stata elaborata la sezione “Amministrazione Trasparente” all’interno della quale, come indicato nell’allegato A) del d.lgs. 33/2013, sono state create 14 sottosezioni di I livello e precisamente:

- “Disposizioni generali”;
- “Organizzazione”;
- “Consulenti e collaboratori”;
- “Personale”
- “Bandi di concorso, bandi di gara, contratti”;
- “Performance”;
- “Attività e procedimenti”;
- “Provvedimenti”;
- “Bilancio”;
- “Beni immobili e gestione del patrimonio”;
- “Controlli e rilievi sull’amministrazione”;
- “Servizi erogati”;
- “Pagamenti dell’Amministrazione”;
- “Altri contenuti”.

Sono state completate anche le sottosezioni di II livello.

Il portale, dunque, costituisce un vero e proprio “ufficio” virtuale grazie al quale l’utente può essere sempre aggiornato sulle attività ed iniziative dell’Ente.

Sono stati pubblicati sul sito i Regolamenti adottati da Azienda Calabria Lavoro e precisamente:

- regolamento sulla Misurazione e Valutazione della Performance e del sistema premiale di Azienda Calabria Lavoro;
- regolamento per la concessione del patrocinio di Azienda Calabria Lavoro;
- regolamento sull'organizzazione ed il funzionamento dell'URP;
- regolamento sulla disciplina del procedimento amministrativo e sull'esercizio del diritto di accesso ai documenti amministrativi;
- regolamento per il conferimento degli incarichi esterni;
- regolamento sull’accesso civico e accesso generalizzato.

Quanto sopra al fine di raggiungere gli obiettivi di trasparenza voluti dalla legge.

Nell’ambito organizzativo interno, l’Ente intende perseguire alcuni specifici obiettivi che possano contribuire a rendere più efficaci le politiche di trasparenza.

Si tratta in particolare di una serie di azioni, volte a migliorare da un lato la cultura della trasparenza nel concreto agire quotidiano degli operatori e finalizzate dall’altro ad offrire ai cittadini semplici strumenti di lettura dell’organizzazione e dei suoi comportamenti, siano essi cristallizzati in documenti amministrativi o dinamicamente impliciti in prassi e azioni.

Al fine di promuovere l'attività dell'Amministrazione, le informazioni pubblicate sul sito istituzionale vengono aggiornate costantemente.

Sono state rese visibili, altresì, tutte le elaborazioni dei dati relativi alle comunicazioni obbligatorie, curate dall’Osservatorio sul mercato del lavoro.

Ogni atto che prevede un impegno di spesa è stato trasmesso alla Corte dei Conti.

Sono stati emessi n. 79 decreti.

L’Azienda si pone come obiettivo quello di assicurare la qualità delle informazioni riportate nel sito istituzionale nel rispetto degli obblighi di pubblicazione previsti dalla legge, assicurandone l’integrità, il costante aggiornamento, la completezza, la tempestività, la semplicità di consultazione, la comprensibilità, l’omogeneità, la facile accessibilità, nonché la conformità ai documenti originali in possesso dell’Ente.

L’Ente, in sintonia con le linee strategiche dell’amministrazione regionale, si pone quindi l’obiettivo di produrre un tangibile miglioramento della performance, partendo dall’intensificazione delle attività di comunicazione cercando di cogliere i feedback che consentono di migliorare le prestazioni erogate.

Sotto il profilo della **comunicazione** interna, l'attività dell'Azienda è stata caratterizzata da una azione di coinvolgimento e di piena circolazione delle informazioni, anche attraverso l'uso delle moderne tecnologie, tra i vari uffici ed operatori.

Nelle comunicazioni sono stati incrementati i servizi telematici in alternativa alle forme ordinarie di comunicazione cartacea così da favorire contemporaneamente la realizzazione dell'archivio informatizzato. E' stata dunque avviata la contestuale digitalizzazione dei documenti per favorirne la realizzazione.

Tra gli obiettivi di Azienda rientra quello di potenziare lo sviluppo dei sistemi informativi interni e dei sistemi operativi.

L'Azienda si è dotata di computers di ultima generazione, stampanti, fotocopiatori, scanner, server per la rete interna e collegamento intranet con la Regione.

Detti strumenti hanno consentito di avere sempre a disposizione i dati necessari e di offrire ai propri interlocutori esterni un accesso alle informazioni per loro necessarie in tempo reale.

Per la gestione della corrispondenza si è dato un forte impulso all'utilizzo della PEC, sia in entrata che in uscita, in particolare verso i fornitori e le Pubbliche Amministrazioni.

Sotto il profilo della comunicazione esterna, l'attività dell'Azienda è stata caratterizzata da una costante comunicazione ed attiva collaborazione con l'utenza, assicurata dall'ufficio URP, che ha svolto una quotidiana attività di comunicazione, recependo le indicazioni provenienti dagli utenti e contestualmente fornendo le informazioni richieste. Si è inteso, in tal modo, garantire l'esercizio dei diritti di informazione, di accesso agli atti e di partecipazione.

La comunicazione esterna contribuisce a costruire la percezione della qualità del servizio e costituisce un canale permanente di ascolto e verifica del livello di soddisfazione del cliente/utente, tale da consentire all'organizzazione di adeguare di volta in volta il servizio offerto.

Sono state, altresì, fornite informazioni sulle disposizioni normative e amministrative e sulle strutture e sui compiti dei vari uffici dell'Azienda, nonché sui vari procedimenti.

3. Piano di lavoro svolto da Azienda Calabria Lavoro nel corso del 2021.

3.a. Attività istituzionali

Osservatorio sul mercato del lavoro

Tra le finalità istituzionali di Azienda rientra la gestione dell'**Osservatorio sul mercato del lavoro**, che costituisce uno strumento a sostegno delle politiche attive di promozione dell'occupazione.

L'Osservatorio è la piattaforma che consente l'estrazione e l'analisi dei dati relativi all'andamento del mercato del lavoro, provenienti dal Sistema Informativo Lavoro regionale.

Tali analisi, condotte tramite strumenti di Data Warehouse sui dati relativi ai cittadini, alle aziende ed ai rapporti di lavoro che interessano i Centri per l'impiego di riferimento, consentono di valutare l'andamento del mercato del lavoro locale per meglio definire ed attuare interventi di politiche attive e formative.

L'Osservatorio Regionale del Mercato del Lavoro di Azienda Calabria Lavoro raccoglie ed elabora le informazioni provenienti dalle varie fonti sul mercato del lavoro della Regione Calabria. Realizza indagini ricorrenti e ricerche mirate per approfondire le problematiche di tale mercato. Queste indagini riguardano sia l'offerta che la domanda di lavoro, con particolare attenzione alle modalità dell'inserimento occupazionale dei giovani, delle donne e dei soggetti svantaggiati. Il compito dell'Osservatorio è quello di svolgere un'attività sistematica di rilevazione, elaborazione ed analisi dei dati afferenti al mercato del lavoro regionale, nelle sue varie articolazioni territoriali e settoriali. Attraverso il sistema informativo che è parte integrante dell'Osservatorio del Mercato del Lavoro, le elaborazioni ed analisi che ne derivano, supportano l'attività di programmazione svolta dalla Regione Calabria. Dette elaborazioni sono consultabili, costantemente aggiornate, sul sito istituzionale di Azienda.

La “*mission*” costitutiva dell'Osservatorio regionale sul mercato del lavoro è fornire alla Regione Calabria e alle sue articolazioni istituzionali e sociali:

- a. le conoscenze di base – statistiche e interpretative - sull'evoluzione del mercato del lavoro regionale con riferimento agli aspetti strutturali (economici, demografici, sociali) e congiunturali;
- b. le informazioni essenziali sull'impatto delle politiche del lavoro attivate. Tali informazioni, utili per un attento e tempestivo monitoraggio, possono essere finalizzate anche a esercizi di valutazione.

Tali informazioni, opportunamente elaborate, consentono analisi dettagliate:

- delle tendenze della domanda di lavoro dipendente e parasubordinato;
- dell'offerta di lavoro (occupati e disoccupati);
- dell'impatto di alcune politiche nazionali e regionali (cig in deroga, mobilità etc.).

L'attività di analisi e di monitoraggio statistico dei dati relativi al mercato del lavoro rappresenta un importante supporto ai servizi per l'impiego, alle iniziative di politica attiva del lavoro ed alle attività di programmazione regionale ed è pertanto considerata strategica ai fini sia dell'informazione al territorio sia per la maggiore efficacia dei diversi strumenti attivati.

Le attività di ricerca e di monitoraggio sui temi indicati hanno trovato concretizzazione e sbocco nella seguente produzione:

- rapporto annuale, che rimane il momento principale di “condensazione” dell’attività di ricerca e di analisi;
- report sui movimenti del mercato del lavoro con analisi sulla tipologia dei contratti e dei settori di avviamento;
- report sui movimenti del mercato del lavoro con analisi sulle tipologie di apprendistato;
- report sulle dinamiche del lavoro relativamente ai soggetti residenti nella Piana di Gioia Tauro.

Creare occupazione duratura, stabile e di qualità costituisce, per le caratteristiche del mercato del lavoro in Calabria un obiettivo di tipo strategico, rientrante nell’ambito delle politiche per l’occupazione e, contestualmente, delle politiche sociali, in quanto la questione occupazionale ha assunto ormai anche una dimensione sociale.

La congiuntura attuale caratterizzata dalla crisi globale, produce effetti diretti sul sistema locale regionale, acuendo situazioni di instabilità e di precariato occupazionale, di crescita del bacino dei soggetti svantaggiati e particolarmente svantaggiati, di soggetti ultra cinquantenni in fase di fuoriuscita dal mercato del lavoro, di giovani in cerca di lavoro con difficoltà di accesso nel sistema regionale e quindi sempre più attratti da opportunità fuori dalla Calabria.

Il 2021 è stato, e in parte lo è ancora il 2022, drammaticamente caratterizzato dalla pandemia di Covid-19. Le conseguenze umane ed economiche hanno assunto dimensioni relevantissime in tutto il mondo, sia nelle aree sviluppate che in quelle più arretrate.

Il mercato del lavoro nazionale, anche a seguito dei provvedimenti del Governo a sostegno dell’occupazione, ha finora risentito in misura più contenuta dell’effetto destabilizzante generato dall’epidemia di Covid-19.

La Calabria, oltre agli interventi governativi previsti, ha stabilito altre misure di ristoro e sostegno al reddito di diversi comparti danneggiati dalle misure per contenere la diffusione del virus.

L’azione della Regione ha puntato a favorire la crescita della qualità dell’occupazione stabile a tempo indeterminato, migliorare i tempi del lavoro favorendo la conciliazione tra vita e lavoro, favorire livelli retributivi adeguati evitando il forte rischio di intrappolamento nei bassi salari, migliorare la qualificazione professionale promuovendo occasioni di lavoro, soprattutto in riferimento alle fasce più giovani di popolazione. Le risorse messe in campo sono state orientate al rilancio della domanda di lavoro, sul fronte delle imprese, al rafforzamento dell’offerta di lavoro, sul fronte dei lavoratori, investendo su qualifiche e competenze, sul miglioramento della funzionalità del mercato del lavoro, sulla promozione dell’inclusione sociale, sulla lotta contro la povertà e sul sostegno delle pari opportunità.

L'Osservatorio analizza il mercato del lavoro regionale, ricerca punti di forza e debolezza, individua tendenze, confronta fonti in ambito nazionale ed elabora statistiche, verifica l'attuazione sul territorio regionale della normativa in materia di sicurezza nei luoghi di lavoro.

La promozione di **politiche attive del lavoro** viene espletata prevalentemente con la realizzazione di progetti d'inserimento lavorativo, utilizzando il **tirocinio** formativo e di orientamento, finalizzato a creare un contatto diretto tra un soggetto ospitante e il tirocinante allo scopo di favorirne l'arricchimento delle conoscenze, l'acquisizione di competenze professionali e l'inserimento o reinserimento lavorativo.

L'Azienda considera il tirocinio formativo e di orientamento un importante strumento di politica attiva del lavoro, utile a fronteggiare la disoccupazione giovanile ed effettiva opportunità di inserimento o reinserimento lavorativo per gli adulti, per le persone in difficoltà e per le categorie svantaggiate tra cui le persone con disabilità.

Rappresenta un'effettiva opportunità di crescita formativa in prossimità del lavoro che permette di testare le competenze acquisite in aula in un contesto pratico, ampliare le proprie conoscenze professionali o completare il proprio percorso scolastico e/o universitario, ma anche utile a orientare eventuali scelte professionali future.

Il tirocinio pare dunque avere una doppia valenza. Da un lato è uno strumento per i giovanissimi e i giovani, sia come rimessa in gioco di coloro che hanno abbandonato la scuola o che sono privi di titoli superiori che spesso, dopo tale esperienza, rientrano nel mondo dell'istruzione, che come effettiva opportunità di primo inserimento lavorativo. Dall'altro, il tirocinio può rilevarsi un'esperienza altrettanto positiva anche per le persone adulte, per coloro che hanno perso un'occupazione o che sono usciti dal mercato da molti anni e che, attraverso tale esperienza, hanno un'occasione concreta per riprendere contatto con il mondo produttivo e del lavoro, con l'obiettivo di un prossimo reinserimento.

Il tirocinio infine, oltre ad essere un efficace strumento formativo e di orientamento al lavoro per i tirocinanti coinvolti, diventa anche momento di prova della manodopera per il datore di lavoro, in vista di una futura assunzione.

Azienda Calabria Lavoro ha attivato tirocini di inserimento – reinserimento lavorativo, spesso con esito occupazionale.

Attività del Sistema Informativo Lavoro – avvio nuovo sistema Comunicazioni Obbligatorie.

Con riguardo alla attività del **Sistema Informativo del Lavoro** l'Azienda, come previsto dall'art. 20 della L.R. 5/2001, continua a svolgere attività di sviluppo e gestione del **SIL regionale** e delle

Banche dati dei servizi per l'impiego (in particolare dei soggetti in obbligo formativo e dei lavoratori beneficiari delle agevolazioni previste dalle misure anticrisi).

Lo sviluppo del SIL è stata la base delle innovazioni strategiche, in termini di nuove soluzioni organizzative, nuovi assetti e modelli di servizio, che hanno portato alla costruzione di una innovativa Rete di servizi.

La funzione strategica che viene affidata ai servizi telematici è anzitutto quella di garantire una diffusa disponibilità e fruibilità dei servizi per il lavoro e di favorire le più ampie opportunità occupazionali e la mobilità territoriale del lavoro.

Così come prescritto dagli art. 20 e 28 della legge istitutiva, Azienda Calabria Lavoro ha sviluppato, avviato e messo a regime il sistema Co Calabria, costituito dagli strumenti per l'invio on line da parte dei datori di lavoro delle comunicazioni obbligatorie e dal Sistema Coordinatore Regionale, al fine di garantire il corretto flusso delle comunicazioni secondo le modalità e gli standard definiti con Decreto Interministeriale del Ministero del Lavoro, con periodico aggiornamento di detti standard.

Le comunicazioni obbligatorie (CO) sono quelle che tutti i datori di lavoro, pubblici e privati, devono trasmettere in caso di assunzione, proroga, trasformazione e cessazione dei rapporti di lavoro.

Le comunicazioni obbligatorie generano una fonte normativa amministrativa contenente dati raccolti in maniera continuativa dai datori di lavoro, i quali, come già accennato, sono tenuti per legge ad eseguire, per ogni avviamento, proroga, trasformazione o cessazione di rapporti di lavoro, una comunicazione informativa alle istituzioni competenti. Dai dati raccolti è possibile individuare informazioni riguardanti le dinamiche del lavoro dal punto di vista della domanda, dell'offerta e delle tipologie contrattuali utilizzate.

Il Sistema CO è il primo servizio telematico della rete dei servizi per il lavoro, in grado di monitorare tutte le informazioni che riguardano la formazione e la vita lavorativa dei cittadini: dalla ricerca di prima occupazione, all'ingresso nel mercato del lavoro fino alla pensione.

Grazie all'uso della tecnologia informatica, che assicura procedure semplici, standardizzate e che garantiscono il rispetto della privacy, il sistema per la trasmissione delle CO è stato realizzato per:

- dare un servizio migliore alle imprese: semplificando le procedure amministrative comunicazione unica e la riduzione degli oneri economici;
- offrire un servizio migliore per cittadini e lavoratori: attraverso la trasparenza e la semplicità del sistema;
- rendere la pubblica amministrazione più efficiente ed organizzata tramite l'integrazione degli archivi informatici dei diversi enti interessati; la P.A. si rinnova divenendo più flessibile alle esigenze di cittadini e imprese;

- assicurare l'unitarietà e l'omogeneità dei dati attraverso la definizione di standard informatici e statistici (dizionari terminologici, regole tecniche, ecc.);
- rendere tempestiva l'informazione ed eliminare i flussi cartacei.

Il Sistema Informativo del Lavoro, così definito, oltre a realizzare una base statistica uniforme e condivisa, supporta le azioni di contrasto al lavoro irregolare, creando un collegamento bidirezionale con l'Osservatorio regionale del mercato del lavoro. L'obiettivo è quello di aggregare tutte le risorse esistenti sul territorio e metterle a disposizione del cittadino, attraverso la realizzazione della Rete dei servizi coinvolgendo direttamente tutti i soggetti in grado di offrire un contributo allo sviluppo del mercato del lavoro nella nostra regione.

L'Azienda provvede ai necessari adeguamenti del sistema, per garantire il costante allineamento degli standard con la normativa nazionale, al fine di adattare il sistema alle mutate esigenze operative e normative e mantenere, in tal modo, costante l'elevato livello di servizio.

L'adeguamento e aggiornamento del sistema avviene attraverso interventi di manutenzione correttiva (MAC) e un adeguato supporto agli utenti dei servizi pubblici e privati.

E' stato realizzato il progetto della digitalizzazione dei servizi per l'impiego, con l'obiettivo di prevenire le criticità che afferiscono ai servizi per il lavoro in termini di infrastrutture di connessione fra le varie sedi, di erogazione dei servizi ai vari attori, lavoratori, imprese ed istituzioni.

Detto progetto ha previsto la realizzazione di una piattaforma tecnologica per la gestione dei servizi di connettività e sicurezza nell'ambito del Sistema Pubblico di Connettività SPC, relativi al mondo del lavoro della Regione Calabria. Si basa sull'utilizzo sinergico di servizi ICT che consentono ad Azienda Calabria Lavoro di costruire una rete Regionale, che doti l'Azienda di un'unica Intranet aziendale per tutti i Centri dell'Impiego regionali.

La creazione di un ambiente innovativo, evoluto ed integrato, che applica tecnologie in real time e via web per il controllo dei flussi e dei processi informativi relativi al mondo occupazionale calabrese, costituisce un valore aggiunto per l'amministrazione regionale nella misura in cui garantirà un abbattimento dei tempi e dei costi, la condivisione delle procedure e delle attività lavorative, mettendo in comune conoscenze e contenuti con conseguente efficacia dei processi lavorativi sia dal lato amministrazione centrale che periferica, la fidelizzazione degli utenti attraverso l'incontro continuo e sinergico in un unico ambiente integrato.

La piattaforma sopradetta consente un'armonizzazione dell'utilizzo delle piattaforme informatiche e una customizzazione per un efficace utilizzo delle applicazioni informatiche e dei moduli software del riuso messi a disposizione dalla Regione Emilia-Romagna e già acquisiti da Azienda a seguito di D.G.R. n. 369 del 27 settembre 2016.

Con la D.G.R. n. 369 del 27 settembre 2016 recante *Atto di indirizzo ad Azienda Calabria Lavoro per utilizzo del Sistema Informativo Lavoro dell'Emilia Romagna "SIL-ER" e utilizzo del portale di servizi on-line per il lavoro "Lavoro per Te" della Regione Calabria*, Azienda Calabria Lavoro è stata autorizzata ad aderire e sottoscrivere le convenzioni tra la Regione Emilia Romagna, la Regione Puglia, la Regione Umbria, la Regione Valle d'Aosta e Provincia Autonoma di Trento, al fine di disciplinare i rapporti giuridici ed economici tra loro intercorrenti in relazione alle attività relative al riuso delle applicazioni informatiche e dei moduli software della Regione Emilia Romagna.

Con decreto del Commissario n. 79 del 28 agosto 2019 è stata recepita la Convenzione del 12 agosto 2019 rep. 5479, disciplinante i rapporti tra il Dipartimento 7 e Azienda Calabria Lavoro per le attività relative al progetto di innovazione tecnologica per la gestione dei sistemi informativi per il mercato del lavoro mediante il riuso delle applicazioni informatiche e dei moduli software della Regione Emilia Romagna.

Le attività riguardano il riuso delle applicazioni informatiche e dei moduli software della Regione Emilia Romagna già a disposizione della Regione Calabria, a seguito di stipula di apposite convenzioni con le quali sono stati definiti i diritti e gli obblighi tra le parti.

I sistemi oggetto di acquisizione sono stati il SIL e il SARE:

- il SIL è il Sistema Informativo del Lavoro che permette di gestire le richieste di personale a livello regionale e nasce con lo scopo di garantire a cittadini e imprese un accesso efficace ad un completo ventaglio di informazioni e di servizi per il lavoro, attraverso un sistema distribuito sul territorio, condiviso e cooperativo, governato da Province e Regione. Secondo questa visione il SIL è un sistema regionale declinato, secondo regole condivise, nei singoli poli provinciali in base alle relative specificità organizzative e territoriali;
- il SARE è il sistema informatico messo a disposizione dalla Regione Emilia-Romagna per la gestione online delle Comunicazioni Obbligatorie, per ottemperare ai vincoli normativi previsti; il sistema di Semplificazione Amministrativa in REte (SARE) nasce con l'obiettivo di mettere a disposizione di imprese e Servizi per l'Impiego delle Province un sistema federato che consenta la gestione e l'invio delle comunicazioni che le aziende sono tenute ad inviare agli organismi competenti (Ministero, Province, Ispettorato del Lavoro, ...).

Oggetto di riuso è, altresì, il portale "Lavoro per Te".

Il riuso del Portale "Lavoro per Te" consente alle Amministrazioni riusanti di dotarsi in tempo breve di uno strumento che:

- amplia la gamma dei servizi da offrire utilizzando canali e modalità alternative a quelle tradizionali (CPI);

- avvicina una platea di utenti sempre più variegata nell'ottica di riqualificare l'offerta di lavoro disponibile;
- aumenta le possibilità di dialogo con le aziende mettendo loro a disposizione servizi sempre più strutturati sulle loro esigenze;
- rafforza la dimensione di rete dei Servizi pubblici per l'impiego rispetto ai quali la Regione può più facilmente svolgere una funzione centrale di coordinamento.

La collaborazione che si sviluppa in relazione al riuso del Portale facilita la progettazione condivisa di iniziative a forte impatto regionale.

Il riuso di progetti software consente alle Amministrazioni riusanti di acquisire gratuitamente le applicazioni e le soluzioni necessarie, previo accordo con l'Amministrazione cedente. Le Amministrazioni riusanti possono contribuire ai costi di attività miranti al miglioramento della soluzione riusata. Le attività di manutenzione, di aggiornamento e di personalizzazione del SIL-ER e dei portali di servizi online per il lavoro richiedono per la loro realizzazione l'assistenza tecnica di un operatore economico che, per la sua qualificazione specifica, possa garantire la loro attuazione nel rispetto delle caratteristiche tecniche e funzionali dello stesso programma SIL.

Il predetto servizio di assistenza tecnica è stato acquisito dalla Regione Emilia Romagna – cedente - avvalendosi di un'unica centrale di committenza, individuata nell'Agenzia regionale per lo sviluppo dei mercati telematici Intercent-ER, alla quale è stato demandato l'espletamento di un'unica gara per l'acquisizione, in favore delle Amministrazioni rappresentate del servizio di assistenza tecnica, riguardante le attività di manutenzione ordinaria evolutiva e l'aggiornamento relativo ai Sistemi Informatici per il Lavoro delle Amministrazioni firmatarie della Convenzione di riuso.

Le attività di manutenzione, di aggiornamento e di personalizzazione del SIL-ER vengono finanziate dal Dipartimento Lavoro e Azienda viene delegata con appositi atti alla realizzazione delle predette attività.

Con Decreto del Dirigente Generale del Dipartimento "Lavoro Formazione e Politiche Sociali" n. 13773 dell'8 novembre 2019 è stato disposto di affidare ad Azienda Calabria Lavoro il progetto "*Potenziamento infrastrutturale per l'erogazione all'utenza dei servizi per il lavoro*", al fine di provvedere al potenziamento infrastrutturale necessario per l'erogazione dei servizi per il lavoro, anche attraverso l'utilizzo del SIL-ER e del relativo portale dei servizi "Lavoro per Te".

Nell'ambito del detto progetto si è rilevata la necessità di assicurare la funzionalità dei servizi di rete e il mantenimento delle funzioni ICT "Information and Communications Technology" di Azienda Calabria Lavoro e dei CPI regionali. Azienda Calabria Lavoro, di concerto con il Dipartimento, ha aderito alla convenzione Consip per l'acquisizione del servizio di connettività

3.b. Attività progettuali - Assistenza tecnica ai Dipartimenti su progetti specificamente affidati.

Si tratta dei progetti che vengono affidati dai Dipartimenti Regionali ad Azienda Calabria Lavoro, quale ente strumentale, per la gestione di tutte le loro fasi, dall'emanazione del bando, alla selezione del personale, alla contrattualizzazione e gestione dei soggetti contrattualizzati.

Con riguardo alla **attività progettuale**, vengono elencate innanzi tutto le attività di gestione del personale facente parte del bacino della L.R. 15/2008, contrattualizzato con contratto a tempo indeterminato e determinato fino al 31 dicembre 2021.

1) L.R. 15/2008 - € 1.075.000,00

L. R. n. 15 del 13 giugno 2008, all'art. 2 comma 1, prevede la messa in atto di interventi a tutela di lavoratori in stato di disoccupazione, appartenenti ad alcuni bacini di precariato storico individuati da accordi istituzionali e sindacali intervenuti precedentemente alla legge;

Tra i bacini di precariato di cui alla L.R. 15/2008 rientrano 70 soggetti disoccupati, a suo tempo utilizzati per il rafforzamento dei servizi forniti alle popolazioni e al territorio presso enti pubblici (ai sensi dell'art. 7 del D.D. 3902 del 6 aprile 2006).

L'utilizzazione dei detti lavoratori, in misura di workfare, era regolamentata da apposita Convenzione con l'Amministrazione Provinciale di Vibo Valentia repertoriata dall'Ufficio legislativo Regionale al n. 11057.

Con D.G.R. n. 465 del 12 novembre 2015, acquisita agli atti in data 19 novembre 2015 con prot. 3376, è stato approvato l'atto di indirizzo per il trasferimento dei lavoratori di cui alla L.R. 15/2008 dalla Fondazione Calabria Etica ad Azienda Calabria Lavoro.

Con Decreto del Dirigente di Settore del Dipartimento Lavoro n. 15165 del 13 dicembre 2018 è stata disposta la proroga delle attività, tra l'altro, delle 74 unità di personale a tempo determinato contrattualizzato da Azienda nell'ambito della L.R. 15/2008 fino al 31 dicembre 2020, con conseguente proroga dei contratti.

Con decreto del Direttore Generale n. 110 del 28 dicembre 2018 è stato recepito il predetto decreto dipartimentale e sono stati prorogati i contratti in corso.

Con Decreto del Dirigente Generale del Dipartimento "Lavoro, Sviluppo Economico, Attività Produttive e Turismo" n. 14413 del 24 dicembre 2020, Azienda Calabria Lavoro è stata autorizzata

a procedere alla proroga dei contratti a tempo determinato per i n. 70 lavoratori facenti parte della L.R. 15/2008, fino al 31 dicembre 2021.

Con decreto del Direttore Generale n. 103 del 28 dicembre 2020 è stato recepito il predetto decreto dipartimentale e sono stati prorogati i contratti in corso.

Azienda Calabria ha gestito i n. 70 lavoratori sotto il profilo fiscale e previdenziale, nonché con un accurato monitoraggio fisico. Sono utilizzati presso l'ASP di Vibo, Comune di Vibo e limitrofi e Prefettura di Vibo.

2) Progetto esecutivo avvio attuazione “Piano straordinario di potenziamento dei centri per l’impiego e delle politiche attive del lavoro”, di cui al Decreto del MLPS n. 74/2019 - € 11.803.867,75.

Con decreto del Dirigente Generale del Dipartimento "Lavoro, Formazione e Politiche Sociali" n. 14072 del 14 novembre 2019, è stato dato avvio all’attuazione del “*Piano straordinario di potenziamento dei centri per l’impiego e delle politiche attive del lavoro*”, di cui al Decreto del Ministero del Lavoro e delle Politiche Sociali n. 74 del 28 giugno 2019, che ha adottato il “*Piano Straordinario di Potenziamento dei Centri per l’impiego e delle politiche attive del Lavoro ai sensi dell’art. 12, comma 3 del D.L. 4/2019 convertito in legge n. 26 del 28/03/2019*”, per l’attuazione del programma del reddito di cittadinanza e che individua le risorse destinate allo sviluppo degli interventi e dei servizi necessari. In particolare, il suddetto Piano individua gli ambiti di intervento finalizzati al conseguimento dei livelli essenziali delle prestazioni (LEP) dei servizi per il lavoro (per come definiti nel DM n. 4/2018), affinché ogni centro per l’impiego possa essere dotato di personale idoneo e sia strutturalmente adeguato all’adempimento di tutte le prestazioni richieste per il raggiungimento dei livelli essenziali, ai sensi dell’articolo 18 del D. Lgs. n. 150/2015. Per la realizzazione del suddetto Piano il D.M. n. 74/2019 ha previsto il trasferimento alla Regione Calabria di risorse per spese di personale e rafforzamento dei LEP.

La Regione Calabria ha inteso dare avvio all’attuazione del detto Piano facendo ricorso all’utilizzo delle risorse ministeriali già stanziata - e in parte già trasferite, al fine di provvedere al rafforzamento dei servizi e delle politiche attive per il lavoro mediante un potenziamento professionale ed una riorganizzazione infrastrutturale dei Centri per l’Impiego che consenta di elevare il livello di efficienza ed efficacia dei processi e degli strumenti messi in atto per l’erogazione delle prestazioni richieste per il raggiungimento dei livelli essenziali, ai sensi dell’articolo 18 del D. Lgs. n. 150/2015.

Per il raggiungimento delle predette finalità, la Regione Calabria ha inteso avvalersi di Azienda Calabria Lavoro quale Ente pubblico economico strumentale della Regione Calabria che, ai sensi dell'art. 4 della L.R. 19 febbraio 2001, n. 5, costituisce parte integrante del sistema dei servizi per l'impiego e della sua organizzazione, svolgendo funzioni in tema di politiche attive e servizi per il lavoro.

Con D.G.R. n. 501 del 25 ottobre 2019, è stato approvato l'atto di indirizzo per l'avvio dell'attuazione del Piano, ai sensi dell'art. 12, comma 3 del D.L. 4/2019, convertito in legge n. 26 del 28/03/2019, adottato con Decreto MLPS n. 74 del 28/06/2019, demandando al competente Dipartimento regionale "Lavoro, Formazione, Politiche Sociali", di concerto con Azienda Calabria Lavoro, la predisposizione del relativo Progetto Esecutivo.

Con il sopra citato decreto del Dirigente Generale del Dipartimento 7 n. 14072 del 14 novembre 2019, al fine di realizzare gli obiettivi in precedenza indicati:

- è stato approvato il Progetto esecutivo relativo all'avvio dell'attuazione del suddetto Piano, predisposto dal Dipartimento Regionale "Lavoro Formazione e Politiche Sociali";
- è stato approvato lo schema di Convenzione per la regolamentazione delle condizioni e modalità di attuazione del progetto sopra indicato;
- è stata affidata ad Azienda Calabria l'attuazione del suddetto Progetto Esecutivo relativo all'avvio del "*Piano Straordinario di potenziamento dei centri per l'impiego e delle politiche attive del lavoro*";
- è stata impegnata la somma complessiva di € 11.803.867,75 sul capitolo U9150101201 annualità 2019 del Bilancio Regionale, giusta proposta di impegno n. 8567/2019, a copertura delle attività relative alla prima annualità di attuazione.

Il progetto esecutivo per l'avvio dell'attuazione del "*Piano Straordinario di potenziamento dei centri per l'impiego e delle politiche attive del lavoro*", elaborato dal Dipartimento, all'art. 3 stabilisce che la Regione si pone l'obiettivo generale della riorganizzazione e del rafforzamento dei processi di erogazione delle politiche attive e dei servizi del lavoro, individuando quale priorità da realizzare il potenziamento del personale ad essi destinato ed in particolare reca <<Gli **obiettivi specifici** che la Regione Calabria intende perseguire in concreto nel breve periodo con il presente Progetto esecutivo di avvio dell'attuazione del "*Piano Straordinario*" nazionale sono i seguenti:

1. *Potenziamento delle politiche attive e dei servizi per il lavoro, mediante inserimento di figure professionali contrattualizzate e messe a disposizione da Azienda Calabria Lavoro, in possesso di competenze specifiche e maturata esperienza per lo svolgimento di attività con un elevato grado di complessità, in grado di rafforzare non solo quantitativamente, ma soprattutto qualitativamente, il personale amministrativo già in servizio presso gli*

organismi/uffici/enti preposti alla gestione delle suindicate materie nell'ambito del territorio regionale (evitando situazioni di precarietà) e, in particolare:

a) Dipartimento "Lavoro, Formazione e Politiche sociali" ed eventuali altri Dipartimenti regionali responsabili di procedure e attività connesse, o comunque funzionali e/o strumentali, rispetto alle politiche attive e ai servizi per il lavoro;

b) Centri per l'impiego calabresi;

c) altri soggetti/organismi/enti facenti parte della rete dei servizi per il lavoro della Regione ovvero aventi, comunque, compiti connessi e/o strumentali rispetto alle politiche attive per il lavoro;

2. Potenziamento delle politiche attive e dei servizi per il lavoro mediante l'impiego del personale già in servizio presso Azienda Calabria Lavoro a tempo indeterminato e parziale tramite incremento delle ore lavorative e in coerenza con il relativo inquadramento;

3. implementazione di un sistema costante di monitoraggio e valutazione dei risultati.

Per il raggiungimento delle sopra indicate finalità di potenziamento professionale, a seguito di una prima attività di controllo sulla situazione degli uffici in termini di organico e infrastrutturale, si stima che il contingente di personale da inserire di cui al su indicato punto n. 1 sarà pari a massimo n. 140 unità; mentre i lavoratori a tempo indeterminato e parziale di cui al punto n. 2 da impiegare nel presente Progetto sarà pari a massimo n. 287 unità.

... Per la realizzazione del progetto si richiede un impegno lavorativo a tempo pieno da parte delle risorse aggiuntive, da espletarsi secondo l'orario di lavoro previsto per gli uffici di riferimento>>.

Lo schema di Convenzione, approvato con il richiamato D.D.G. n. 14072/2019, all'art. 2, specifica che *"Le attività per la realizzazione del Progetto e l'attuazione della Convenzione saranno eseguite nel rispetto della vigente normativa statale e regionale di riferimento, nonché in coerenza e in continuità con gli atti gestionali assunti dal Dipartimento Lavoro, Formazione e Politiche sociali"* e, nell'individuare la normativa e gli atti del Dipartimento Lavoro cui fare riferimento, ha richiamato, tra l'altro:

- il D.D.G. n. 7610 del 27/06/2019 del Dipartimento *"Lavoro, Formazione e Politiche sociali"* e il D.D.G. n. 7714 del 28/06/2019 del Dipartimento *"Lavoro, Formazione e Politiche sociali"*.

Il DDG 7610/2019 è quello che individua il bacino degli *"ex stagisti - Programma stage"* e il DDG 7714/2019 è quello che individua il bacino dei c.d. *"ex borsisti"*.

Il personale a tempo indeterminato e parziale, contrattualizzato da Azienda in numero di 287 unità, è quello facente parte del bacino ex L.R. 28/2008 e L.R. 8/2010, il cui contratto è stato trasformato a tempo indeterminato e parziale a seguito di Legge Regionale 28 dicembre 2018 n. 52.

Con decreto del Direttore Generale n. 112 del 20 novembre 2019, in coerenza e in continuità con tutti gli atti dipartimentali sopra richiamati, con quanto previsto nel progetto, nonché con quanto richiamato nello schema di Convenzione approvato dal Dipartimento “Lavoro, Formazione e Politiche sociali”, sono stati recepiti gli atti di affidamento e, conseguentemente, sono stati contrattualizzati, per l’espletamento delle attività progettuali, i soggetti già contrattualizzati da Azienda appartenenti al bacino “*ex Stagisti*” ed al bacino “*ex Borsisti*”, complessivamente pari a 133 unità, con contratto a TD pieno per la durata di un anno ed è stata, altresì, autorizzata la sottoscrizione di una integrazione contrattuale di ulteriori 18 ore, in ragione dell’implementazione delle attività previste dal progetto, con il personale già contrattualizzato da Azienda, a seguito di Legge Regionale 28 dicembre 2018 n. 52, a tempo indeterminato e parziale, in numero di 287 unità, facente parte del bacino ex L.R. 28/2008 e L.R. 8/2010, per la durata di 12 mesi.

In data 9 dicembre 2019 è stata sottoscritta la relativa Convenzione, rep. 6158, disciplinante i rapporti tra Azienda e il Dipartimento.

Sono stati predisposti i contratti ed è stato dato avvio al progetto.

Nel 2020, con decreto del Dirigente Generale del Dipartimento "Lavoro, Sviluppo Economico, Attività Produttive e Turismo" n. 12881 del 4 dicembre 2020, è stata data attuazione alla seconda annualità del Progetto Esecutivo e, a tal fine, è stata impegnata la somma di € 10.000.000,00, a seguito di rimodulazione della dotazione finanziaria della Scheda III.6 del PAC Calabria 2007-13, avvenuta con DGR n. 419 del 30.11.2020, con proroga delle professionalità utilizzate fino al 4 dicembre 2021.

Con decreto del Direttore Generale di Azienda n. 96 del 4 dicembre 2020 è stato recepito il predetto decreto dipartimentale e, conseguentemente, sono stati prorogati i contratti di cui al Decreto del Direttore Generale n. 112 del 20 novembre 2019 fino al 3 dicembre 2021.

Con decreto del Dirigente Generale del Dipartimento “Lavoro e Welfare” n. 12405 del 2 dicembre 2021 è stato modificato l’art. 3 del Progetto Esecutivo regionale di cui al D.D.G. n. 14072/2019 per l’attuazione “Piano Straordinario di Potenziamento dei Centri per l’impiego e delle Politiche Attive del Lavoro” adottato con il DM MLPS n. 74/2019 e s.m.i., rideterminando la durata complessiva del Progetto in mesi 36 (trentasei) ed è stata autorizzata la prosecuzione dell’attività lavorativa del personale a tempo determinato impiegato nel Progetto esecutivo regionale di cui al D.D.G. n. 14072/2019, pari a n. 125 unità, mediante la proroga dei contratti di lavoro in essere con Azienda Calabria Lavoro, per una durata massima di ulteriori 12 mesi, da attuarsi con il ricorso alla procedura di cui al decreto legislativo n. 81/2015, art. 19, comma 3, presso la direzione territoriale del lavoro competente per territorio. Con il medesimo D.D.G. n.12405/2021 è stato, inoltre, approvato apposito schema di Addendum alla Convenzione rep. n. 6158/2019, successivamente modificata ed integrata con Addendum rep. n. 8474/2020, sottoscritta con Azienda Calabria Lavoro.

Il predetto decreto è stato recepito da Azienda con decreto del Commissario Straordinario n. 58 del 3 dicembre 2021, con il quale è stata autorizzata la sottoscrizione della proroga dei contratti in favore del personale a tempo determinato per ulteriori 12 mesi, secondo la procedura della deroga assistita di cui all'art. 19, comma 3 del D. Lgs. n. 81/2015.

E' stato previsto uno stanziamento € 3.993.288,59 sul capitolo di spesa U9150101405 del bilancio regionale.

Vengono, altresì, elencati i **progetti di assistenza affidati** ad Azienda da parte dei vari Dipartimenti Regionali.

3) Progetto “Osservatorio sul turismo a supporto delle azioni di promozione per l’attrazione dei flussi turistici” – PAC Scheda Nuove Operazioni n. III. 8 – € 1.300.000,00.

Con Decreto 8595 del 21 luglio 2016 del Dirigente Generale del Dipartimento Turismo è stato affidato ad Azienda il progetto *“Osservatorio sul turismo a supporto delle azioni di promozione per l’attrazione dei flussi turistici”*.

Con decreti del Commissario n. 34 del 26/07/2016 e n. 41 del 26/08/2016 sono state avviate le procedure selettive per l’individuazione di n. 16 esperti da utilizzare per la realizzazione del progetto.

E' stata sottoscritta relativa Convenzione in data 12/07/2016 con prot. 2334.

Sono stati individuati gli esperti da contrattualizzare.

Nell’anno 2019 Azienda ha gestito i collaboratori, sotto il profilo giuridico e fiscale.

Con Decreto del Dirigente Generale del Dipartimento “Turismo E Spettacolo” n. 5363 del 2 maggio 2019, al fine di rendere l’attuazione del progetto più funzionale ed efficace, è stato approvato il nuovo piano delle attività 2019/2020, che ha previsto una seconda fase di innovazione tecnologica e di processo che riguarda, non solo l’osservatorio, ma anche la relazione con il territorio.

La realizzazione di detta seconda fase ha richiesto l’acquisizione della fornitura del “software per l’ottimizzazione dei metodi di raccolta delle informazioni statistiche in materia turistica”, al fine di rendere omogeneo il metodo e il servizio di raccolta dei dati statistici in ambito turistico, con i relativi servizi. Si è proceduto al riguardo.

Con D.G.R. n. 73 del 25 febbraio 2021 recante “Piano di Azione e Coesione (PAC) 2007/2013. Approvazione rimodulazione delle schede intervento “III.8 Osservatorio sul turismo a supporto delle azioni di promozione per l’attrazione dei flussi turistici” si è proceduto all’implementazione

della dotazione finanziaria dalla predetta scheda per l'importo complessivo di € 175.000,00, utile a garantire ulteriori attività inerenti al progetto "Osservatorio per il Turismo".

Con decreto n. 10143 dell'11 ottobre 2021 del Dipartimento "Lavoro, Sviluppo economico, Attività Produttive e Turismo", è stato approvato schema di addendum alla convenzione n. 2334/2016 e rimodulazione del quadro finanziario del piano attività che trovano copertura sull'impegno di spesa n. 1949/2021 sul capitolo di spesa del bilancio regionale U9070200102, per l'importo di euro 175.000,00.

In data 18 ottobre 2021 è stata sottoscritta la Convenzione rep. N. 9960 del 18 ottobre 2021, relativa al progetto "*Piano di Azione e Coesione (PAC)2007/2013. Approvazione rimodulazione delle schede intervento "III.8 Osservatorio sul turismo a supporto delle azioni di promozione per l'attrazione dei flussi turistici"*" per la regolamentazione delle relative attività.

Con decreto del Commissario Straordinario n. 75 del 31 dicembre 2021 è stata recepita la predetta Convenzione e si è proceduto all'impegno di spesa sul bilancio di Azienda.

Con decreto del Commissario n. 38 del 5 agosto 2021 sono stati individuati n. 2 collaboratori per il coordinamento delle attività relative al progetto.

4) Gestione ed erogazione delle indennità di presenza in favore dei tirocinanti avviati ai percorsi formativi presso gli Uffici Giudiziari, il MIUR – Ufficio Scolastico Regionale della Calabria, il Ministero dei Beni e delle attività Culturali e del Turismo per la Calabria - € 9.120.000,00 Conv. Uff. Giudiziari, € 1.500.000,00 Conv. MIUR.

Con decreto del Dirigente Generale del Dipartimento "Sviluppo Economico, Lavoro, Formazione e Politiche Sociali" n. 12555 del 15 novembre 2017, è stata affidata ad Azienda la gestione dell'erogazione delle indennità di presenza in favore dei 627 soggetti avviati ai percorsi formativi presso gli istituti MIBACT Calabria ed è stata sottoscritta la relativa Convenzione del 30 novembre 2017 rep. n. 1986, in esecuzione al Protocollo di Accordo tra Regione Calabria e Segretariato Regionale del Ministero dei Beni e delle Attività Culturali per la Calabria, repertorio n. 235 del 30 marzo 2016, avente ad oggetto la realizzazione di interventi per soggetti disoccupati e disoccupati in possesso dello status di percettori di ammortizzatori sociali in deroga, attraverso esperienze formative on the job da effettuarsi presso il Segretariato regionale, la Soprintendenza Archeologica nazionale di Reggio Calabria, il Polo Museale Regionale, gli Archivi di Stato, la Soprintendenza Archeologica della Calabria, i Parchi, Musei ed aree Archeologiche statali, la Biblioteca Nazionale Universitaria.

Con decreto del Dirigente Generale del Dipartimento "Sviluppo Economico, Lavoro, Formazione e Politiche Sociali" n. 12552 del 15 novembre 2017, è stata affidata ad Azienda la gestione

dell'erogazione delle indennità di presenza in favore dei 600 tirocinanti avviati ai percorsi formativi, in attuazione delle intese raggiunte dalla Regione Calabria ed il MIUR – Ufficio scolastico Regionale della Calabria ed è stata sottoscritta la relativa Convenzione del 30 novembre 2017 rep. n. 1985, in esecuzione al Protocollo di Accordo rep. N. 788 del 30 giugno 2016.

Con decreto del Dirigente Generale del Dipartimento “Sviluppo Economico, Lavoro, Formazione e Politiche Sociali” n. 12558 del 15 novembre 2017, è stata affidata ad Azienda la gestione dell'erogazione delle indennità di presenza in favore dei 1.000 tirocinanti avviati ai percorsi formativi presso gli uffici giudiziari, in attuazione delle intese raggiunte dalla Regione Calabria con le Corti di Appello e Procure Generali della Calabria, la Magistratura Amministrativa Contabile e le istituzioni assimilate - Protocollo Rep. N. 24 dell'11 gennaio 2016, con la relativa Convenzione del 30 novembre 2017 rep. n. 1984.

Con decreto del Commissario n. 89 del 28 dicembre 2017, sono stati recepiti i sopra citati atti di affidamento e sono state avviate le relative attività.

Nel corso dell'esercizio 2021 sono state erogate le indennità in favore dei tirocinanti Uffici Giudiziari, Mibac e MIUR, previa puntuale verifica delle presenze.

5) Progetto “PON IOG- Affidamento delle attività di assistenza tecnica della Nuova Garanzia Giovani in Calabria ad Azienda Calabria Lavoro” - € 200.491,00.

Il Dipartimento “Lavoro, Formazione e Politiche Sociali”, con Decreto del Dirigente Generale n. 9772 dell'11 settembre 2018, ha affidato ad Azienda Calabria Lavoro l'attività di Assistenza Tecnica della Nuova Garanzia Giovani in Calabria, al fine di garantire la corretta attuazione del programma, nonché il supporto alla gestione, controllo, monitoraggio e rendicontazione delle misure previste nel Piano di Attuazione.

In data 12 settembre 2018 è stata sottoscritta la relativa Convenzione repertoriata al n. 2578, disciplinante i rapporti con il Dipartimento.

Con Decreto del Direttore Generale di Azienda Calabria Lavoro n. 72 del 27 settembre 2018, sono stati recepiti gli atti di affidamento e sono state avviate le procedure comparative necessarie per la selezione delle professionalità da utilizzare nel progetto, mediante attivazione di short list.

Con Decreto del Direttore Generale n. 29 del 20 marzo 2019 sono stati nominati gli esperti quali collaboratori per la realizzazione delle attività relative al progetto “*PON IOG- Affidamento delle attività di assistenza tecnica della Nuova Garanzia Giovani in Calabria ad Azienda Calabria Lavoro*”.

Con decreto del Dirigente Generale del Dipartimento “Lavoro, Formazione e Politiche Sociali” n. 2269 del 3 marzo 2020, è stato implementato il quadro finanziario della scheda progettuale, al fine

di dare piena attuazione al progetto, garantire il raggiungimento degli obiettivi prefissati e la chiusura delle attività progettuali al 31 dicembre 2020.

Con decreto del Direttore Generale n. 22 del 4 marzo 2020 sono stati recepiti gli atti di affidamento e sono state prorogate le attività progettuali fin alla data del 31 dicembre 2020.

Con decreto del Direttore Generale n. 60 del 23 luglio 2020 è stata impegnata la somma di € 240.000,00, per il completamento del progetto “Attività di Assistenza Tecnica della Nuova Garanzia Giovani in Calabria”, sui capitoli 2401025201 e 2401025202 del bilancio di Azienda.

Con decreto del Direttore Generale n. 107 del 30 dicembre 2020, all’esito di apposita mail del Dirigente Generale del Dipartimento “Lavoro, Sviluppo Economico, Attività Produttive e Turismo”, acquisita agli atti in data 14 dicembre 2020 prot. 4162, sono stati prorogati i contratti in essere con gli esperti fino all’1 febbraio 2021 e, successivamente, preso atto delle economie realizzatesi, fino all’1 marzo 2021.

Il progetto è chiuso ed è in fase di rendicontazione. La Regione deve erogare il saldo.

6) Progetto di “implementazione della piattaforma informatica O.d.V. per l'adeguamento al Registro Unico Nazionale del Terzo Settore (RUNTS) ai sensi dell'art. 53, comma 3, del Decreto Legislativo n. 117 del 3 luglio 2017 e ss.mm.ii.” - € 329.750,00 + € 226.488,00.

Il decreto legislativo 3 luglio 2017 n. 117, recante “Codice del Terzo settore”, di seguito anche “Codice del Terzo Settore” o “Codice” come modificato dal decreto legislativo correttivo 3 agosto 2018 n.105 e, in particolare, l’articolo 45, prevede l’istituzione presso il Ministero del lavoro e delle politiche sociali del RUNTS (Registro Unico Nazionale del Terzo Settore), operativamente gestito su base territoriale e con modalità informatiche in collaborazione con ciascuna Regione e provincia autonoma, che a tal fine individua la propria struttura competente, indicata come “Ufficio regionale (o provinciale) del RUNTS”.

In attuazione della legge 6 giugno 2016 n. 106, per il Dipartimento “Lavoro, Formazione e Politiche Sociali” si è reso essenziale riattivare il progetto di “*assistenza tecnica del Registro Regionale delle Organizzazioni di Volontariato in Calabria*”, già affidato ad Azienda dal medesimo Dipartimento con decreto del Direttore Generale n. 12330 del 10 novembre 2015, al fine di assicurare l’allineamento del registro alle nuove indicazioni dettate a livello nazionale e di dotarsi di una infrastruttura informatica idonea per lo svolgimento delle attività procedurali e di controllo sugli enti privati facenti capo alla riforma del Terzo Settore, così come previsto dai decreti legislativi n. 117/2017 e n. 105/2018.

La nuova piattaforma informatica, oltre all'adeguamento ai nuovi dettami sulle Organizzazioni di Volontariato:

- deve assicurare un aumento della trasparenza, interoperabilità delle banche dati e dell'accesso ai dati pubblici, conformemente ai dettami di cui alla Riforma del Terzo Settore;
- deve prevedere l'estensione della stessa alla gestione delle sezioni riguardanti: Associazioni di promozione sociale; Enti filantropici; Imprese sociali, incluse le cooperative sociali; Reti associative; Società di mutuo soccorso e altri enti del Terzo settore, così come previsto dall'art.46, comma 1, del d.lgs. n.117/2017.

Il Dipartimento "Lavoro, Formazione e Politiche Sociali", con nota del 28 agosto 2019 prot. 299595, per le motivazioni sopra esposte, ha chiesto la riattivazione del progetto "Registro Regionale delle Organizzazioni di Volontariato in Calabria", al fine di garantire la continuità dell'implementazione della infrastruttura informatica, realizzata nell'ambito del detto progetto, al RUNTS, utilizzando Know-how e competenze acquisite dai collaboratori già impiegati.

Pertanto, il Dipartimento, con Decreto del Dirigente Generale n. 12135 del 7 ottobre 2019, ha approvato la prosecuzione del "*Progetto di implementazione della piattaforma informativa OdV per l'adeguamento al Registro Unico Nazionale del Terzo Settore (RUNTS) ai sensi dell'art. 53, comma 3, del decreto legislativo n. 117 del 3 luglio 2017*", affidandone la realizzazione ad Azienda Calabria Lavoro, al fine di ottimizzare le procedure.

In data 10 ottobre 2019 è stata sottoscritta digitalmente, dal Dirigente generale del Dipartimento Lavoro e dal Direttore Generale di Azienda, la relativa Convenzione repertorio n. 5785.

Con decreto del Direttore Generale n. 105 del 6 novembre 2019, Azienda Calabria Lavoro ha dato avvio al citato progetto, procedendo con la contrattualizzazione e la gestione dei professionisti a supporto del medesimo progetto.

Con decreto del Direttore Generale n. 30 del 7 maggio 2021, all'esito di precisa richiesta del Dirigente Generale del Dipartimento "Tutela della Salute" avvenuta con nota del 7 maggio 2021 prot. 209663, sono stati prorogati i contratti con gli esperti fino al 31 ottobre 2021.

Con Decreto del Dirigente Generale del Dipartimento "Tutela della salute e servizi sociali e socio-sanitari" n. 10436 del 15 ottobre 2021, rilevata la necessità di garantire il Servizio HelpDesk offerto agli Enti del Terzo Settore della Regione Calabria e comunque l'attuazione della normativa nazionale in materia, è stata prorogata la durata del "Progetto di implementazione della Piattaforma informatica ODV per l'adeguamento all' istituendo Registro Unico Nazionale del Terzo Settore (RUNTS) art. 53, comma 3, del Decreto Legislativo n. 117 del 3 luglio 2017 e s.m.i" per ulteriori 14 mesi con decorrenza dall'1 novembre 2021, per come previsto all'art. 10 della convenzione rep. n. 5785/2019 e conformemente alla scheda finanziaria predisposta da Azienda Calabria Lavoro, acquisita al prot.

Dipartimentale n° 417083 del 29/09/2021 ed è stata impegnata, a tal fine, la somma complessiva di € 226.488,00 sul capitolo U9120700902 annualità 2021 del Bilancio Regionale, impegno n. 7810/2021; Con decreto del Commissario Straordinario n. 54 del 21 ottobre 2021 è stato recepito il predetto decreto e, conseguentemente, sono stati prorogati i contratti dei 5 esperti nominati nell'ambito del progetto con i decreti del Direttore Generale n. 105/2019 e n. 85/2020 fino al 31 dicembre 2022

I professionisti sono utilizzati presso il Dipartimento "Tutela della Salute", settore "Programmazione Erogazione dei Livelli Essenziali di Assistenza Sociale – Servizi Sociali e Socio-Sanitari - Economia Sociale e Volontariato".

Sono stati gestiti i collaboratori.

7) Progetto di assistenza tecnica all'attuazione dell'Avviso Pubblico "Agevolazioni tariffarie per servizi TPL in favore di soggetti in condizione di disagio sociale economico" – PAC 2014/2020 – Asse 10, Azione 9.1.3 - € 380.053,71.

Con Deliberazione della Giunta Regionale n. 12 del 23 gennaio 2017 sono state approvate le agevolazioni tariffarie per i servizi di trasporto pubblico locale (art. 7 della L.R. 35/2015).

Con Decreto del Dipartimento Lavoro n. 12396 del 10 novembre 2017, è stato approvato l'Avviso Pubblico per "Agevolazioni Tariffarie per Servizi TPL in favore di soggetti in condizione di disagio sociale economico", successivamente modificato con Decreto del Dipartimento Lavoro n. 12708 del 17 novembre 2017. L'art. 10 dell'avviso pubblico TPL ha previsto la divisione delle domande pervenute in due Gruppi: Gruppo A - istanze di individui appartenenti a nuclei familiari con ISEE inferiore o uguale a Euro 3.000,00 e Gruppo B - istanze di individui appartenenti a nuclei familiari con ISEE superiore a Euro 3.000,00 e minore o uguale a Euro 10.000,00, specificando che le domande ammesse appartenenti al gruppo B siano messe in coda rispetto a quelle ammesse appartenenti al gruppo A.

Con decreto del Dirigente Generale del Dipartimento "Lavoro, Formazione e Politiche Sociali" n. 8448 del 12 luglio 2019 è stata approvata la graduatoria delle domande ammesse al contributo regionale, nell'ambito del predetto avviso pubblico TPL, distinto in istanze appartenenti al gruppo A, istanze appartenenti al gruppo B, con le seconde in coda rispetto alle prime, così per come stabilito dall'art. 10 del medesimo avviso ed istanze non ammesse; sono state approvate le Linee Guida relative alle modalità di erogazione dei benefici ed è stata affidata ad Azienda Calabria Lavoro, n.q. di organismo in house della Regione Calabria, l'attività di assistenza tecnica per l'attuazione dell'avviso Pubblico "Agevolazioni tariffarie per servizi TPL in favore di soggetti in condizione di disagio sociale economico", finalizzata all'erogazione, da parte della stessa, dei contributi previsti in favore dei beneficiari del suddetto Avviso Pubblico.

In data 3 ottobre 2019 è stata sottoscritta digitalmente la relativa Convenzione rep. n. 5692, regolante i rapporti tra Regione Calabria e Azienda Calabria Lavoro per lo svolgimento delle procedure di cui sopra.

Con decreto del Direttore Generale n. 98 del 18 ottobre 2019 sono stati recepiti i predetti atti.

Sono state avviate le procedure.

8) Progetto “Riuso – azioni innovative” – Cap. E2401004701 - U2401004701 – € 1.599.798,76

Con D.G.R. n. 369 del 27 settembre 2016 recante “Atto di indirizzo ad Azienda Calabria Lavoro per utilizzo del Sistema Informativo Lavoro dell’Emilia Romagna “SIL-ER” e utilizzo del portale di servizi on-line per il lavoro “Lavoro per Te”, Azienda Calabria Lavoro è stata autorizzata ad aderire e sottoscrivere le convenzioni tra la Regione Emilia Romagna, la Regione Puglia, la Regione Umbria, la Regione Valle d’Aosta e Provincia Autonoma di Trento, al fine di disciplinare i rapporti giuridici ed economici tra loro intercorrenti in relazione all’utilizzo del portale di servizi on-line per il lavoro e del Sistema Informativo Lavoro dell’Emilia Romagna.

Con Decreto del Dirigente Generale del Dipartimento Sviluppo Economico, Lavoro e Politiche Sociali n. 11592 del 19 ottobre 2017 è stata impegnata la somma di € 1.200.000,00 per la realizzazione del servizio di assistenza tecnica, riguardante le attività di manutenzione ordinaria, evolutiva, l’aggiornamento e le personalizzazioni relative ai Sistemi Informativi per il Lavoro delle amministrazioni firmatarie della convenzione di riuso.

Deve ancora essere trasferita la somma di € 360.000,00.

In data 12 agosto 2019 è stata sottoscritta la Convenzione con rep. n. 5479.

Con DDG Dipartimento Lavoro n. 3659/2020 è stato implementato il quadro finanziario della scheda progettuale, impegnando la somma di € 268.800,00 e con DDG n. 14391 del 24 dicembre 2020 è stato ulteriormente implementato per € 1.599.798,76.

I Addendum alla Convenzione rep. n. 5479 del 12.08.2019, repertoriato con n. 6715

E’ stato sottoscritto un secondo addendum alla Convenzione rep. 5479/2019, in data 30 dicembre 2020 con rep. n. 8550.

La somma di € 268.800,00, nonché quella di € 1.599.798,76 non sono state ancora liquidate.

9) Progetto “Potenziamento infrastrutturale per l’erogazione all’utenza dei servizi per il lavoro”. Cap. E2401025401 - U2401025401-02 - € 5.888.981,00 + € 651.831,00.

Con Decreto del Dirigente Generale del Dipartimento “Lavoro Formazione e Politiche Sociali” n. 13773 dell’8/11/2019 è stato affidato ad Azienda Calabria Lavoro il progetto “Potenziamento

infrastrutturale per l'erogazione all'utenza dei servizi per il lavoro", al fine di provvedere al potenziamento infrastrutturale necessario per l'erogazione dei servizi per il lavoro.

E' stata sottoscritta Convenzione del 30 dicembre 2019 rep. 6263.

L'impegno complessivo è di € 5.888.981,00, di cui € 711.753,00 per l'esercizio 2019, € 1.827.257,00 per l'esercizio 2020 e € 3.349.971,00, per l'esercizio 2021, in considerazione della durata pluriennale del progetto.

Con Decreto del Dirigente Generale del Dipartimento Lavoro Formazione e Politiche Sociali n. 4197 del 10 aprile 2020, è stato implementato il quadro finanziario per consentire l'adesione al Contratto Quadro SPC Cloud Lotto 2 - servizi di gestione delle identità digitali e sicurezza applicativa, impegnando la somma di € 651.831,00.

10) Progetto "PIU' - SU.PR.EME" Programma Operativo Nazionale "Inclusione" FSE 2014-2020. Cap. E2401026101 - U2401026101-02-03-04-05 - € 600.900,00.

Con decreto del Dirigente Generale del Dipartimento "Lavoro, Formazione e Politiche Sociali" n. 6147 dell'8 giugno 2020 è stata affidata ad Azienda Calabria Lavoro la gestione e la realizzazione degli interventi nell'ambito del progetto "PIU' - SU.PR.EME" Programma Operativo Nazionale Inclusione FSE 2014-2020", volti alla prevenzione e al contrasto del lavoro irregolare mediante l'adozione di misure a sostegno dell'inclusione sociale e dell'occupazione lavorativa, impegnando la complessiva somma di € 600.900,00.

E' stata sottoscritta digitalmente, dal Direttore di Azienda Calabria Lavoro e dal Dirigente Generale del Dipartimento Presidenza, la relativa Convenzione in data 19 giugno 2020 rep. 7077.

Con decreto del Direttore Generale n. 66 del 30 luglio 2020 è stato recepito il predetto decreto di affidamento, con la relativa Convenzione.

E' stata nominata la Commissione di valutazione per l'individuazione delle professionalità da utilizzare nell'ambito del progetto.

11) Progetto "EureSkills Calabria Europa" POR CALABRIA 2014-2020 ASSE PRIORITARIO VIII OB. SPECIFICO 8.7. Cap. E2401026401 - U2401026401-02-03-04-05-06 - € 340.000,00.

Con Decreto Dirigenziale del Dipartimento "Lavoro, Formazione e Politiche sociali" n. 11866 del 23 ottobre 2018 è stato approvato il progetto "EureSkills Calabria Europa" a valere sull'Azione 8.7.2 del POR Calabria FESR FSE 2014/2020, affidandone la gestione ad Azienda Calabria Lavoro.

Con decreto del Direttore generale n. 109 del 13 novembre 2019 è stato recepito il predetto decreto ed il relativo Disciplinare repertorio n. 5785 dell'8 ottobre 2019;

Con Decreto Dirigenziale del Dipartimento "Lavoro, Sviluppo Economico, Attività Produttive e Turismo" n. 14543 del 30 dicembre 2020 è stata impegnata, per la realizzazione del progetto, la complessiva somma di € 340.000,00 e precisamente la somma di € 100.000,00 sulla annualità 2020 e la somma di € 240.000,00 sulla annualità 2021.

Con Decreto Dirigenziale del Dipartimento Lavoro n. 6498 del 22 giugno 2021, si è dato atto della necessità di procedere ad una proroga temporale del progetto e ad una rimodulazione delle modalità di pagamento senza oneri aggiuntivi, in quanto il crono programma di attuazione ha subito dei ritardi a causa dell'Emergenza Covid-19, e, conseguentemente, è stato approvato lo schema di addendum al Disciplinare rep n. 5753/2019, modificandone l'art. 9 (Pagamenti) e l'art. 11 (Efficacia – Durata).

Il suddetto Addendum è stato sottoscritto digitalmente tra le parti e in data 1 luglio 2021 registrato con il numero di repertorio 9507.

Con nota n. prot. 3169 del 14 ottobre 2021, Azienda Calabria Lavoro ha inviato al competente settore del Dipartimento "Lavoro, Sviluppo Economico, Attività Produttive e Turismo" il Piano delle Attività per l'approvazione dello stesso, così come previsto all'art. 9 del Progetto di cui al D.D. n.11866 del 23/10/2018.

Con Decreto Dirigenziale del Dipartimento "Lavoro e Welfare" n. 13168 del 17 dicembre 2021, è stato approvato il predetto Piano delle attività.

12) Erogazione di una "Indennità di Sostegno una tantum per l'emergenza Covid-19" a favore dei destinatari delle politiche attive regionali realizzate in forza delle intese raggiunte con gli Uffici Giudiziari regionali, il Segretariato Regionale MIBACT, l'Ufficio Scolastico Regionale MIUR, nonché di tirocini di inclusione sociale per disoccupati ex percettori di mobilità in deroga di cui al D.D. n. 12824/2019 ed appartenenti a nuclei familiari in difficoltà – Cap. E2401026001 - U2401026001.

a) Con Delibera n. 43 del 9 aprile 2020, la Giunta Regionale ha dato al Dipartimento "Lavoro, Formazione e Politiche Sociali" l'indirizzo relativo alla realizzazione di Misure di inclusione sociale a sostegno dei destinatari delle politiche attive promosse dalla Regione Calabria, atte a mitigare le ripercussioni economiche e le condizioni di disagio prodotte dalle azioni di distanziamento sociale finalizzate al contenimento dell'emergenza epidemiologica da COVID19, che hanno implicato, tra l'altro, la sospensione dell'erogazione dei percorsi di politiche attive del lavoro e di inclusione sociale, attraverso una indennità da corrispondere una tantum quale rimborso

di spese sostenute a favore di detti soggetti esclusi dalla fruizione di altre forme di sostegno pubblico, ivi incluse le misure straordinarie per l'emergenza previste dal Governo centrale o dalla Giunta.

In attuazione della su indicata delibera di Giunta, con D.D.G. n. 4434 del 18 aprile 2020, il Dipartimento "Lavoro, Formazione e Politiche" ha provveduto ad approvare l'*"Avviso Pubblico rivolto ai destinatari delle politiche attive regionali realizzate in forza delle intese raggiunte con gli Uffici Giudiziari regionali, il Segretariato Regionale MIBACT, l'Ufficio Scolastico Regionale MIUR, di cui ai decreti dirigenziali, rispettivamente, n. 2285/2016, n. 6160/2016 e s.m.i., n. 8859/2016 s.m.i., nonché dei tirocini di inclusione sociale per disoccupati ex percettori di mobilità in deroga di cui al D.D.G. n. 12824/2019, per l'erogazione di una "indennità di sostegno una tantum per l'emergenza Covid-19" in favore di detti soggetti appartenenti a nuclei familiari in difficoltà"*

L'art. 4 dell'Avviso stabiliva, tra l'altro, che la detta indennità venisse erogata da Azienda Calabria Lavoro, a seguito di sottoscrizione di apposita Convenzione con il Dipartimento Lavoro.

La Convenzione è stata sottoscritta dal Direttore Generale di Azienda e dal Dirigente Generale del Dipartimento Lavoro in data 12 maggio 2020 rep. 6813.

E' stata liquidata la somma di € 2.418.950,00.

Perdurando il periodo emergenziale dovuto alla epidemia da COVID19 e il conseguente grave disagio economico e sociale, con D.D.G. dipartimentale n. 11299 del 04.11.2020, è stata disposta la riapertura dei termini per la presentazione delle domande di partecipazione per l'erogazione dell'indennità di sostegno una tantum di cui all'Avviso approvato con D.D.G. n. 4434 del 18.04.2020, per come modificato con D.D.G. n. 4488 del 20.04.2020, esclusivamente da parte di soggetti non rientranti in uno dei nove elenchi relativi agli ammessi alla concessione del medesimo beneficio approvati con i succitati decreti dirigenziali che, quindi, avessero già fruito della misura di sostegno.

Con D.D.G. del Dipartimento "Lavoro, Sviluppo Economico, Attività produttive e Turismo" n. 957 del 2 febbraio 2021, scaduto il termine concesso per la riapertura disposta con il DDG n. 11299/2020, all'esito di apposita attività istruttoria, è stato approvato l'elenco complessivo di n. 933 istanze esaminate, di cui n. 803 istanze riguardanti soggetti aventi i requisiti per la concessione dell'"Indennità di Sostegno una tantum per l'emergenza Covid-19" per come previsto dall'Avviso Pubblico approvato con D.D. n. 4434/2020 e modificato dal successivo D.D. n. 4488/2020, giusta decreto di riapertura dei termini di partecipazione n. 11299/2020 e n. 130 istanze non ammesse in quanto carenti di detti requisiti richiesti dal suddetto avviso pubblico, per come riportato nell'elenco allegato al decreto stesso ed è stata, altresì, impegnata la somma complessiva di € 405.515,00 sul bilancio regionale 2021.

Con D.D.G. del Dipartimento “Lavoro, Sviluppo Economico, Attività produttive e Turismo” n. 1222 del 9 febbraio 2021, all'esito di un supplemento istruttorio avente ad oggetto le domande per la concessione dell'indennità di sostegno una tantum per l'emergenza Covid-19 di cui al D.D.G. n. 4434/2020 e s.m.i, presentate dagli interessati a seguito della riapertura dei termini, disposta con D.D.G. n. 11299/2020, è stato approvato l'elenco di 25 istanze esaminate, di cui n. 17 istanze riguardanti soggetti aventi i requisiti per la concessione dell'Indennità di Sostegno una tantum e n. 8 istanze non ammesse in quanto carenti di detti requisiti, per come riportato nell'elenco allegato A) al detto decreto ed è stata, altresì, impegnata la somma di € 8.585,00 sul bilancio regionale.

Con decreto del Direttore generale n. 12 del 22 febbraio 2021 sono stati recepiti i predetti atti e sono state impegnate le relative somme.

b) Con D.D.G. del Dipartimento “Lavoro, Sviluppo Economico, Attività produttive e Turismo” n. 12536 del 28.11.2020, in considerazione dell'incremento della Scheda del PAC Nuove Operazioni “III.6 Politiche attive del lavoro”, è stata indetta una manifestazione d'interesse rivolta ai soggetti già beneficiari dell'indennità di sostegno una tantum per l'emergenza Covid-19, di cui al D.D.G. n. 4434 del 18.04.2020, per come modificato con D.D.G. n. 4488 del 20.04.2020, per la presentazione dell'istanza finalizzata alla concessione dell'integrazione del predetto contributo straordinario pari ad euro 1.000,00 ed è stato, altresì, approvato schema di addendum alla Convenzione n. 6813 del 12.05.2020, da sottoscrivere con Azienda Calabria Lavoro per regolamentare l'erogazione da parte di quest'ultima della integrazione dell'indennità di sostegno una tantum.

E' stato sottoscritto l'Addendum – rep. 8477 del 17 dicembre 2020 - alla Convenzione rep. n. 6813/2020.

Con D.D.G. del Dipartimento “Lavoro, Sviluppo Economico, Attività produttive e Turismo” n. 14079 del 18 dicembre 2020 è stata impegnata, a tal fine, la somma di € 4.782.000,00.

Sono state liquidate le indennità in favore dei beneficiari, così come indicati dal Dipartimento nei vari decreti.

13) Gestione erogazione contributo economico straordinario per l'emergenza Covid - 19 rivolto a studenti universitari fuori sede residenti in Calabria di cui all'Avviso approvato con DDG n. 5807/2020 – Cap. E2401026201 - U2401026201 – 02.

Con D.D.G. del Dipartimento “Lavoro, Sviluppo Economico, Attività Produttive e Turismo” n. 5807 del 26/05/2020 è stato approvato l'Allegato A) “Avviso Pubblico per la concessione di contributi economici straordinari per l'emergenza Covid-19, da erogare una tantum, rivolto a

studenti universitari 'fuori sede' residenti in Calabria, iscritti per l'Anno Accademico 2019/2020", prevedendo la necessaria copertura finanziaria attraverso la prenotazione dell'impegno di spesa a valere sul pertinente capitolo del bilancio regionale U9120500301 in ragione di euro 3.000.000,00.

Con Decreto del Dirigente Generale del Dipartimento "Lavoro, Sviluppo Economico, Attività Produttive e Turismo" n. 11213 del 3 novembre 2020 è stata affidata ad Azienda Calabria Lavoro l'attività di erogazione del contributo economico straordinario per l'emergenza Covid-19 in favore degli studenti universitari 'fuori sede' residenti in Calabria, iscritti per l'Anno Accademico 2019/2020", quali soggetti beneficiari dell'Avviso Pubblico di cui al D.D.G. n. 5807 del 26/05/2020, modificato con D.D.G. n. 5955 del 29/05/2020.

In data 11 novembre 2020 è stata sottoscritta la relativa Convenzione con repertorio n. 8286.

Con Decreto del Dirigente Generale del Dipartimento "Lavoro, Sviluppo Economico, Attività Produttive e Turismo" n. 2470 dell'11 marzo 2021, è stato approvato il secondo elenco di soggetti aventi i requisiti per la concessione del contributo economico straordinario una tantum per l'emergenza Covid-19 in favore di studenti universitari 'fuori sede' residenti in Calabria, iscritti per l'Anno Accademico 2019/2020, di cui all'Avviso Pubblico approvato con DDG n. 5807/2020 e modificato con D.D.G. n. 5955/2020, ed è stata impegnata, a tal fine, la somma di euro 836.200,00.

Con decreto del Direttore Generale n. 27 del 19 aprile 2021, è stato recepito il predetto decreto.

Continuano ad essere erogate le indennità conformemente ai decreti regionali.

Sono state erogate le indennità conformemente ai decreti regionali.

14) Progetto "SU.PR.EME ITALIA" nell'ambito della linea di finanziamento "EMERGENCY FUNDING TO ITALY UNDER THE ASYLUM MIGRATION AND INTEGRATION FUND (A.M.I.F.). Cap. E2401026701 – U2401026701- € 387.967,56.

La struttura del Progetto, sulla base delle azioni previste dalla linea di finanziamento, si caratterizza in funzioni dei seguenti obiettivi generali: · sostenere il sistema delle autorità locali interessate dalla presenza di grandi concentrazioni di stranieri in sistemi di accoglienza informali e spontanei per lo sviluppo e la transizione di essi verso processi progressivi di integrazione; migliorare e rafforzare i servizi presenti nei sistemi di accoglienza di cui sopra migliorando la capacità di realizzare integrazione; rafforzare e potenziare la capacità di governance in situazioni di alta concentrazione di stranieri regolarmente presenti e ad alta incidenza di fenomeni di sfruttamento e violazione dei diritti attraverso la cooperazione interistituzionale, interregionale e multilivello; il richiamato Progetto prevede la realizzazione di interventi volti al raggiungimento di obiettivi specifici, quali il miglioramento e rafforzamento dei servizi di accoglienza ed integrazione nelle aree agricole e ad alta intensità di popolazione straniera in cui si manifestano fenomeni di grave sfruttamento

lavorativo e inadeguate condizioni di vita, oltre che il superamento di dette condizioni mediante la promozione di processi sostenibili di integrazione sociale ed economica.

Con decreto del Dipartimento “Tutela della Salute e Servizi Sociali e Sociosanitari” n. 556 del 25 gennaio 2021 è stata affidata ad Azienda Calabria Lavoro la realizzazione di una prima parte di taluni degli interventi previsti all’interno del progetto “SU.PR.EME ITALIA” - FAMI 2014/2020 - EMAS (Emergency Assistance) - Grant Agreement n. HOME/2019/AMIF/AG/EMAS/0086, approvato dalla Commissione Europea Direzione Generale Migrazione e Affari interni, volti al contrasto del fenomeno di grave sfruttamento lavorativo e di marginalità dei migranti negli insediamenti informali e, a tal fine, è stata impegnata la somma di € 387.967,56.

E’ stata sottoscritta la relativa Convenzione rep. 8799 del 3 marzo 2021.

La Commissione Europea, con nota del 7 aprile 2021, ha comunicato che il termine finale per la conclusione delle attività connesse al Progetto “SU.PR.EME. ITALIA” è prorogato al 20 aprile 2022. Con D.D.G. dipartimentale n. 3874 del 14 aprile 2021, si è preso atto della suddetta proroga e, conseguentemente, è stato sottoscritto digitalmente Addendum rep. n. 9248 del 7 maggio 2021 alla citata Convenzione Rep. N. 8799/2021.

Con decreto del Commissario Straordinario di Azienda n. 79 del 31 dicembre 2021 sono stati recepiti i predetti decreti con la relativa Convenzione ed impegnate le relative somme.

15) Progetto di assistenza tecnica a supporto del Dipartimento "Lavoro, Sviluppo Economico, Attività Produttive e Turismo" per la realizzazione di misure di politica attiva – Cap. E2401026501 - U2401026501- 02 - € 500.000,00.

Con Decreto del Direttore Generale del Dipartimento “Lavoro, Sviluppo economico, Attività Produttive e Turismo” n. 2561 del 12 marzo 2021, è stato approvato il progetto di “Assistenza Tecnica a supporto del Dipartimento “Lavoro, Sviluppo economico, Attività produttive e Turismo” per la realizzazione di misure di politica attiva”, affidandone la gestione ad Azienda Calabria Lavoro ed è stata, a tal fine, impegnata la somma di € 500.000,00 sul bilancio regionale.

E’ stata sottoscritta la relativa Convenzione n. 9078 del 14 aprile 2021.

La scheda progettuale prevede la realizzazione di due linee di attività, per come di seguito specificate:

- ✓ Linea 1: Assistenza tecnica ai competenti Uffici del Dipartimento LSeApT per le attività di gestione, monitoraggio e verifica dei procedimenti istruttori e di concessione delle misure, mediante il supporto di esperti individuali afferenti alla short list di ACL, per il miglioramento dell’efficacia attuativa delle misure di politica attiva del lavoro avviate dalla Regione Calabria.

- ✓ Linea 2: Realizzazione di piattaforme web per la gestione degli avvisi pubblici di politica attiva avviate nel 2021, che consentano la presentazione delle domande da parte dei richiedenti ed una tempestiva e corretta ed istruttoria da parte degli uffici regionali, che favoriscano il corretto monitoraggio e controllo delle procedure dal Dipartimento LSeApT.

Sono state avviate le relative attività.

16) Progetto di accompagnamento e assistenza tecnica “Definizione del rischio ambientale, idrogeologico, sismico e pandemico, comunicazione dei comportamenti da assumere agli studenti calabresi - Allerta 3.0 - Comunicare il rischio” – Cap. E2401026601 – U2401026601- 02 - € 275.000,00.

Il Progetto ha l’obiettivo di realizzare le seguenti attività: • Azioni d’informazione mirate ai comportamenti da tenere in presenza di fenomeni di rischio ambientale, idrogeologico, sismico e pandemico; • Sviluppo di specifiche tecniche, modalità e strumenti, anche innovativi, per la comunicazione ad una specifica popolazione; • Avvio di una fase conoscitiva e di una successiva fase divulgativa.

Con Decreto del Dipartimento Protezione Civile n. 5584 del 31.05.2021, è stato disposto l’affidamento ad Azienda Calabria Lavoro del servizio di selezione dei professionisti da incaricarsi, e successiva gestione amministrativa per la realizzazione del progetto de quo; è stato approvato lo “Schema di Convenzione”, regolante i rapporti tra Regione Calabria e Azienda Calabria Lavoro per l’espletamento dei relativi servizi ed è stato disposto l’impegno della somma di € 275.000,00, a valere nell’ambito del PAC Calabria FESR 2007/2013 – Pilastro III, Scheda Nuova Operazione n. 11 – “Azioni di supporto per il potenziamento del sistema regionale di previsione e prevenzione dei rischi Settore Protezione Civile.

Con successivo Decreto n. 7542 del 21.07.2021, è stato rettificato il Decreto n. 5584 del 31 maggio 2021, nella sola parte riferita allo schema di Convenzione, regolante i rapporti tra la Regione Calabria - Dipartimento Protezione Civile e Azienda Calabria Lavoro, confermandone, per il resto, il contenuto.

E’ stata sottoscritta la relativa Convenzione Rep. n. 9645 del 22.07.2021.

Sono state avviate le relative attività.

Il Commissario Straordinario

avv. Elena Maria Latella



Elena Maria
Latella
Regione Calabria
06.03.2024
13:53:40
GMT+01:00



AZIENDA CALABRIA LAVORO
ENTE PUBBLICO ECONOMICO STRUMENTALE DELLA REGIONE CALABRIA
Via Vittorio Veneto, 60
89125 Reggio Calabria
Tel. 0965.27926 Fax 0965.26842

PARERE DEL REVISORE UNICO

SUL CONTO CONSUNTIVO DELL'ESERCIZIO 2021

Il Revisore unico di Azienda Calabria Lavoro, nella persona della d.ssa Luciana Santagati

PREMESSO

- che, a norma dell'art. 6, comma 3, dello Statuto di Azienda Calabria Lavoro, *il Revisore Unico esercita il controllo di competenza sulla gestione economico-finanziaria dell'Ente ed in particolare provvede: a) alla redazione, prima dell'approvazione del rendiconto generale annuale, di una relazione sulla gestione e sui risultati economici e finanziari;*
- che con decreto del Direttore Generale n. 44 del 30 aprile 2020, è stato approvato il bilancio di previsione 2020 – 2022;
- che con decreto del Commissario Straordinario n. 115 dell'1 dicembre 2022, è stato approvato il riaccertamento ordinario dei residui attivi e passivi propedeutico all'approvazione del consuntivo 2021;
- che, con nota del 29 novembre 2022 prot. 4665, Azienda Calabria Lavoro, richiamando peraltro la numerosa corrispondenza in atti, ha ribadito al Dipartimento vigilante i ritardi che la migrazione al sistema SIOPE +, avvenuta nel corso dell'esercizio 2021 ed il conseguente passaggio al sistema di tesoreria hanno determinato nella gestione delle operazioni relative al consuntivo 2021;
- che con nota del Dipartimento Lavoro e Welfare prot. 542054 del 2 dicembre 2022, acquisita agli atti di Azienda in pari data con prot. 4740, il Dirigente Generale, attese le criticità rilevate da Azienda relativamente alle operazioni di approvazione del rendiconto 2021 e ritenuto necessario e improcrastinabile consentire l'approvazione del bilancio consolidato della Regione nel più breve tempo possibile, nelle more della conclusione delle operazioni di regolarizzo, ha chiesto la trasmissione di un preconsuntivo 2021;
- che con decreto del Commissario Straordinario n. 116 del 7 dicembre 2022, preso atto della predetta nota, è stato approvato il preconsuntivo 2021;
- che la scrivente è stata nominata Revisore unico di Azienda Calabria Lavoro con Decreto del Presidente della Giunta Regionale n. 77 del 14 luglio 2022, notificato ad Azienda in data 19 luglio 2022;
- che è necessario procedere alla approvazione del rendiconto consuntivo 2021;
- che il ritardo nella approvazione è stato determinato dal passaggio dell'Ente al sistema SIOPE + ed al conseguente sistema di tesoreria;
- che, infatti, già in sede di primo insediamento presso Azienda, con verbale n. 124 del 26 luglio 2022, la scrivente ha preso atto che a far data dal mese di ottobre 2021 Azienda

Calabria Lavoro è passata al regime di SIOPE +, con relativo avvio di un rapporto di Tesoreria con la BPER, nonché delle problematiche che detto passaggio ha comportato e, nella fattispecie, la necessità di rimettere, a regularizzo, sulla procedura BRIDGE i mandati e le reversali già emessi sul sistema contabile COEC, dalla data di avvio del nuovo sistema, con notevoli difficoltà sulla corretta trasmissione telematica degli stessi, per la mancanza di assistenza sulle nuove procedure informatiche del software;

- che, nonostante il supporto dell'assistenza contabile sul COEC, cui è stato affidato il relativo servizio, giusto decreto del Commissario Straordinario n. 106 del 21 novembre 2022, soltanto nel mese di gennaio 2024, si è riusciti a completare le operazioni a regularizzo relative al periodo ottobre – dicembre 2021, a seguito di una serie di difficoltà attestate nelle pec in atti dell'Ente;
- che, comunque, la scrivente, in data 9 febbraio 2023, ha proceduto alla verifica di cassa alla data del 31 dicembre 2021, che è stata effettuata sulla base del riscontro tra gli estratti conto cartacei inviati dalla banca e acquisiti agli atti dell'Ente e le risultanze contabili estratte dal sistema COEC;
- che dal “Prospetto dimostrativo del risultato di amministrazione” esercizio 2021, estratto dal sistema COEC alla data della verifica (9 febbraio 2023) risultava un saldo di cassa al 31 dicembre 2021 di € 10.460.412,93, riconciliato con il saldo risultante dai conti correnti cartacei, con un saldo iniziale all'1 gennaio 2021 di € 3.216.199,18;
- che, in sede di odierna verifica, l'Ente esibisce alla scrivente la documentazione, che si allega al presente parere (all. 1), da cui si evince che:
 - all'esito del completamento di tutte le movimentazioni contabili a regularizzo, l'Ente ha proceduto a richiedere alla tesoreria, a mezzo pec dell'1 febbraio 2024, la trasmissione del saldo di cassa al 31 dicembre 2021;
 - in pari data, a mezzo pec, la tesoreria ha inviato il prospetto di verifica di cassa al 31.12.2021, dal quale risulta un saldo di cassa pari ad € 10.542.367,37, con un fondo cassa iniziale pari ad € 4.874.541,64;
 - in data 2 febbraio 2024 è stato richiesto alla tesoreria, a mezzo pec, un chiarimento sul motivo per cui il valore del fondo cassa iniziale riportato nel prospetto trasmesso differisse dal valore risultante dal rendiconto 2020 approvato, pari ad € 3.216.199,19;
 - con pec del 7 febbraio 2024 la tesoreria ha chiarito che il fondo cassa caricato in tesoreria corrisponde al totale delle singole giacenze dei conti correnti rilevati all'apertura del 18 ottobre 2021, data in cui è stato attivato il rapporto;

- che è stato consegnato al Revisore lo schema del Conto Consuntivo relativo all'esercizio 2021, con allegato il Conto Economico ed il Conto Generale del Patrimonio, la nota integrativa e corredata della Relazione del Commissario Straordinario;
- che gli schemi utilizzati sono conformi alle norme della contabilità previste dalla legge regionale n. 8 del 2002, nonché dal D. Lgs. 118/2011;

VISTO

- il Decreto del Presidente f.f. della Giunta Regionale n. 21 del 6 marzo 2023, con cui l'avv. Elena Maria Latella è stato nominato Commissario Straordinario di Azienda Calabria Lavoro e successivo D.P.G.R. di proroga n. 67 del 21 settembre 2023;

Tutto ciò premesso, quale parte integrante del presente parere, il Revisore, esaminati gli atti del Conto ed i relativi prospetti e documenti allegati, presenta la seguente

RELAZIONE

Verifiche preliminari

Il Revisore unico, preliminarmente, procede alla verifica della riconciliazione tra il saldo finale al 31.12.2021, risultante in sede di preconsuntivo (€ 10.460.412,93) e quello trasmesso dalla tesoreria, pari ad € 10.542.367,37, di € 81.954,44 A tal fine esamina tutti i movimenti contabili in entrata e in uscita sul sistema COEC, nonché l'elenco dei provvisori 2022 estratto dalla BPER flussi, prendendo atto che, all'esito di tutte le operazioni di trasmissione telematica degli ordinativi in tesoreria, si è verificato quanto segue:

1. Alcuni mandati si sono duplicati e, pertanto, sono stati eliminati.
2. Alcuni mandati sono stati emessi nell'esercizio 2021, tuttavia il tesoriere li ha messi in pagamento nell'esercizio 2022 e, conseguentemente, sono stati eliminati dalla contabilità 2021. Con riguardo ai mandati 1407 e 1382 si precisa che agli stessi erano agganciate reversali per ritenute, dell'importo complessivo di € 5.168,02.

Di tali operazioni si dà evidenza nel seguente prospetto di conciliazione

MANDATI ELIMINATI	IMPORTO	CAUSALE		reversali
mandato 1547	3.719,37	Duplicato del 1546		
mandato 1422	2.702,46	duplicato del 1426		
mandato 1243	375,68	duplicato del 1444		
mandato 1016	212,04	duplicato del 1017		
mandato 1026	842,07	duplicato del 1027		
mandato 1021	101,95	duplicato del 1022		
mandato 1291	385,55	duplicato del 1290		
mandato 1424	2.028,36	duplicato del 1432		
mandato 1377	1.183,92	duplicato del 1378		
mandato 1490	963,80	duplicato del 1492		
mandato 1588	4,95	non trova corrispondenza su alcun F24		
mandato n. 1407+1408	55.264,25	eliminare in quanto addebitato in data 18 gennaio 2022 e risultante tra i provvisori da regolarizzare nel 2022	58.973,64	3.709,74
mandato 1382	10.524,92	addebitato in data 18 gennaio 2022 e risultante tra i provvisori da regolarizzare nel 2022	11.983,20	1.458,28
mandato 1249	1.022,58	eliminare in quanto addebitato in data 18 gennaio 2022 e risultante tra i provvisori da regolarizzare nel 2022		
mandato 1023+1024	2.459,01	eliminare in quanto addebitato in data 18 gennaio 2022 e risultante tra i provvisori da regolarizzare nel 2022		
mandato 1339	4.808,92	eliminare in quanto addebitato in data 18 gennaio 2022 e risultante tra i provvisori da regolarizzare nel 2022		
mandato 1393	19,28	già inserito nel 1390		
mandato 1398	75,82	addebitato in data 18 gennaio 2022 e risultante tra i provvisori da regolarizzare nel 2022		
mandato 1389 e 1390	427,53	addebitato in data 18 gennaio 2022 e risultante tra i provvisori da regolarizzare nel 2022		
Conciliazione	87.122,46			5.168,02
differenza tra i saldi di cassa	81.954,44			
mandati eliminati (+)	87.122,46			
reversali eliminate (-)	5.168,02			
TOTALE	81.954,44			

Successivamente, procede a verificare:

- la corrispondenza tra i dati riportati nel conto del bilancio con quelli risultanti dalle scritture contabili;
- il rispetto dei principi della competenza finanziaria;
- la corretta rappresentazione del conto del bilancio nei riepiloghi e nei risultati di cassa e di competenza finanziaria;
- la corrispondenza tra le entrate a destinazione specifica e gli impegni di spesa assunti;
- il rispetto dei limiti di indebitamento e del divieto di indebitarsi per spese diverse da quelle d'investimento;
- il rispetto del pareggio di bilancio;
- il rispetto del contenimento e riduzione delle spese di personale e dei vincoli sulle assunzioni;
- il rispetto dei vincoli di spesa per acquisto di beni e servizi;
- che l'Ente ha attestato l'inesistenza di debiti fuori bilancio;
- che l'Ente ha provveduto al riaccertamento ordinario dei residui come specificato in premessa.

Il Revisore ha verificato il rispetto dei limiti di spesa imposti dalle Leggi Regionali 22/2010, 69/2012 e 43/2016, i cui valori sono riportati nelle tabelle predisposte dall'Ente, conformi al decreto del Commissario Straordinario n. 139 del 29 dicembre 2023, che, asseverate, si allegano in copia.

Gestione Finanziaria

Il Revisore, in riferimento alla gestione finanziaria, verifica e attesta che:

- Risultano emessi nell'esercizio 2021 n°422 reversali e n°1828 mandati;
- I mandati di pagamento risultano emessi in forza di provvedimenti esecutivi e sono regolarmente estinti;
- Il responsabile del servizio economato ha regolarmente reso il conto della gestione;
- I pagamenti e le riscossioni, sia in conto competenza che in conto residui, coincidono con il conto del Tesoriere dell'Ente e si compendiano nel seguente riepilogo:

Risultati della Gestione

Saldo di cassa

Il saldo di cassa al 31.12.2021 risulta così determinato:

	RESIDUI	COMPETENZA	TOTALE
Fondo cassa al 1.1.2021			3.216.199,18
Riscossioni	2.132.572,15	27.917.125,71	30.049.697,86
Pagamenti	3.408.982,68	19.314.546,99	22.723.529,67
Fondo cassa al 31.12.2021			10.542.367,37

Risultato di Amministrazione

Il risultato di amministrazione dell'esercizio 2021 presenta un avanzo disponibile di € **325.320,17**, al netto della parte accantonata di € 175.243,17, come risulta dai seguenti elementi:

Fondo iniziale di cassa	3.216.199,18
RISCOSSIONI	30.049.697,86
PAGAMENTI	22.723.529,67
Fondo cassa al 31/12/2021	10.542.367,37
Residui attivi	18.890.480,32
Residui passivi	28.908.304,10
F.P.V.	23.980,25
Risultato di Amministrazione al 31.12.2021	500.563,34
Fondo residui perenti	63.621,90
Fondo rischi futuri	96.000,00
Altri accantonamenti	15.621,27
Risultato di Amministrazione al 31.12.2021 – Parte disponibile	325.320,17

Verifica rispetto Obiettivi di Finanza Pubblica

Il Revisore ha verificato il rispetto del pareggio di bilancio ai sensi della normativa vigente riferita alle amministrazioni pubbliche non territoriali.

Il Revisore, inoltre, ha verificato che l'Ente, nella gestione dell'esercizio 2021, si è attenuto alle disposizioni diramate dalla Regione Calabria in merito al contenimento della spesa pubblica per l'anno 2021.

Fondo residui perenti

Il Revisore dà atto che l'Ente ha provveduto all'accantonamento di una quota del risultato di amministrazione, pari ad € 63.621,90, al fondo residui perenti al 31.12.2021.

Fondi rischi futuri

Il Revisore dà atto che l'Ente ha accantonato la somma di € 96.000,00 al fondo rischi futuri per il contenzioso in corso e che la detta somma è relativa, per € 64.000,00, alla indennità di risultato (anni 2013 e 2014) del Commissario p.t., sulla cui liquidazione è in corso un contenzioso, nonché per altro contenzioso in corso.

Prudenzialmente, è stata inserita nel Fondo contenzioso la somma di € 28.639,54, erogata nell'anno 2018 a titolo di compensi in favore del Direttore Generale pro tempore, giusta contratto del 22 marzo 2018 rep. 913, sottoscritto tra il Dipartimento Lavoro e il medesimo Direttore Generale incaricato e decurtata dal compenso a seguito della L.R. 22/2010.

Altri accantonamenti

La somma di € 15.621,27 si riferisce all'accantonamento per il Fondo di garanzia debiti commerciali, previsto dalla legge 30 dicembre 2018, n. 145.

Considerato che per problemi tecnici non è stata attivata la Piattaforma dei Crediti Commerciali, prudenzialmente si è accantonata la quota pari al 10% dell'importo del debito per servizi, depurato dalle spese vincolate alle entrate finanziate da specifici progetti, come da prospetto che segue

ANNO_RIF	VERSO	CODICE_CAPITOLO	DESCRIZIONE	CONTO FINANZIARIO	COMPETENZA_ATTUALE_CONSOLIDATA_2021
2021	U	U1101010101	INDENNITA' DOVUTE AI MEMBRI DEL COLLEGIO DEI REVISORI-RETRIBUZ. LORDE IN DENARO	U.1.03.02.01.000	27.000,00
2021	U	U1201010201	SPESA PER INDENNITA' DI TRASFERTA E RIMBORSO SPESA PER MISSIONI INERENTI AL DIRETTORE GENERALE	U.1.03.02.02.000	1.500,00
	U	U1201010300	SPESA PER LA FORMAZIONE E L'AGGIORNAMENTO PROFESSIONALE INERENTI AL DIRETTORE GENERALE	U.1.03.02.04.000	0,00
	U	U1201010400	SPESA PER LA FORMAZIONE E L'AGGIORNAMENTO PROFESSIONALE INERENTE AL PERSONALE DELL'AZIENDA	U.1.03.02.04.000	0,00
	U	U1201010600	SPESA PER INDENNITA' DI TRASFERTA E RIMBORSO SPESA PER MISSIONI INERENTI AL PERSONALE DELL'AZIENDA	U.1.03.02.02.000	0,00
2021	U	U1201010601	SPESA PER INDENNITA' DI TRASFERTA E RIMBORSO SPESA PER MISSIONI INERENTI AL PERSONALE DELL'AZIENDA	U.1.03.02.02.000	4.000,00
	U	U1204010100	SPESA CONTRATTUALI , CONDOMINIALI,PER FITTO LOCALI ADIBITI AD UFFICI DELL'AZIENDA,SPESA MANUT. LOCALI ,	U.1.03.02.07.000	0,00
2021	U	U1204010101	SPESA CONTRATTUALI , CONDOMINIALI,PER FITTO LOCALI ADIBITI AD UFFICI DELL'AZIENDA	U.1.03.02.07.000	27.000,00
2021	U	U1204010201	SPESA PER MANUTENZIONE ORDINARIA E RIPARAZIONI	U.1.03.02.09.000	1.500,00
	U	U1204010300	SPESA PER CONSUMI DI ILLUMINAZIONE, ACQUA, RISCALDAMENTO UFFICI, TASSA RIFIUTI	U.1.03.02.05.000	0,00
2021	U	U1204010301	SPESA PER UTENZE E CANONI- CONSUMI DI ILLUMINAZIONE, ACQUA, RISCALDAMENTO UFFICI	U.1.03.02.05.000	6.800,00
2021	U	U1204010401	SPESA STRAORDINARIE PER PULIZIE UFFICI E LOCALI	U.1.03.02.13.000	12.860,00
	U	U1204010500	SPESA PER ASSISTENZA MANUTENZIONI E RIPARAZIONI DI ATTREZZATURE, MACCHINE D'UFFICIO, IMPIANTI, MACCHINARI E MOBILI	U.1.03.02.09.000	0,00
2021	U	U1204010501	SPESA PER ASSISTENZA MANUTENZIONI E RIPARAZIONI DI ATTREZZATURE, MACCHINE D'UFFICIO, IMPIANTI, MACCHINARI E MOBILI	U.1.03.02.09.000	1.400,00
	U	U1204010600	SPESA PER STAMPATI, REGISTRI, CANCELLERIA ED ACQUISTI VARI	U.1.03.01.02.000	
2021	U	U1204010601	SPESA PER STAMPATI, REGISTRI, CANCELLERIA ED ACQUISTI VARI	U.1.03.01.02.000	1.400,00
	U	U1204010700	SPESA TELEFONICHE ORDINARIE	U.1.03.02.05.000	
2021	U	U1204010701	SPESA UTENZE E CANONI - TELEFONICHE ORDINARIE	U.1.03.02.05.000	2.500,00
2021	U	U1204010801	SPESA POSTALI	U.1.03.02.16.000	200,00
	U	U1204011200	SPESA PER PUBBLICITA' ED INSERZIONI E INTERNET (SITO-PORTALE-PIANO DI COMUNICAZIONE).	U.1.03.02.02.000	0,00
2021	U	U1204011501	SPESA PER IL MIGLIORAMENTO DELLA SICUREZZA E DELLA SALUTE DEI LAVORATORI SUL LUOGO DEL LAVORO (d.lgs. 626/94) E ADEGUAMENTO AI SENSI DELLA LEGGE 818 (INCENDI)	U.1.03.02.04.000	3.000,00
	U	U1204011700	SPESA INFORMATICHE, DI TRASMISSIONE DATI E FUNZIONAMENTO PER IL SIL-SISTEMA CO CALABRIA	U.1.03.02.19.000	0,00
	U	U1204011800	ACQUISTO SOFTWARE ED ATTREZZATURE VARIE	U.1.03.02.07.000	0,00
2021	U	U1204011801	ACQUISTO SOFTWARE ED ATTREZZATURE VARIE	U.1.03.02.07.000	2.800,00
2021	U	U1204011901	ADEMPIMENTI PERFORMANCE E ANTICORRUZIONE	U.1.03.02.11.000	3.940,00
	U	U1204020100	SPESA PER L'ORGANIZZAZIONE E PARTECIPAZIONE DI CONVEGNI, CONGRESSI, SEMINARI , MANIFESTAZIONI PER LA COMUNICAZIONE E L'INFORMAZIONE ISTITUZIONALE, PARTENARIATI,COFINANZIAMENTO PROGETTI COMUNITARI E NAZIONALI (SPESA CORRENTI OPERATIVE)	U.1.03.02.02.000	0,00
	U	U1204020101	SPESA PER L'ORGANIZZAZIONE E PARTECIPAZIONE DI CONVEGNI, CONGRESSI, SEMINARI , MANIFESTAZIONI PER LA COMUNICAZIONE E L'INFORMAZIONE ISTITUZIONALE, PARTENARIATI,COFINANZIAMENTO PROGETTI COMUNITARI E NAZIONALI (SPESA CORRENTI OPERATIVE)	U.1.03.02.02.000	0,00
	U	U1204030100	SPESA PER L'ACQUISTO DI LIBRI, STAMPE, RIVISTE, GIORNALI, ABBON., PUBBLICAZ. E OPERE ARTISTICHE (SPESA CORRENTI OPERATIVE)	U.1.03.01.01.000	0,00
	U	U1204040200	SPESA PER ATTI A DIFESA DELL'AZIENDA - SPESA LEGALI	U.1.03.02.11.000	0,00
2021	U	U1204040201	SPESA PER ATTI A DIFESA DELL'AZIENDA - SPESA LEGALI	U.1.03.02.11.000	14.030,00
2021	U	U1204040301	SPESA PER STUDI, RICERCHE e CONSULENZE	U.1.03.02.10.000	6.100,00
	U	U1204040400	SPESA DI GIUSTIZIA A CARICO DEL BILANCIO DELL'AZIENDA NEI CASI DI SOCCOMBENZA DELL'ENTE IN GIUDIZIO	U.1.03.02.99.000	0,00
	U	U1204040500	SPESA EX ART.20 L.7/8/97 N.266 (CAP. 21010002 ENTRATA)	U.1.03.02.99.000	0,00
	U	U1204050100	SPESA PER IL FUNZIONAMENTO INCLUSI I GETTONI DI PRESENZA, I COMPENSI, AI COMPONENTI E LE INDENNITA' DI MISSIONE ED IL RIMBORSO SPESA PER MEMBRI ESTERNI ALL'AZIENDA	U.1.03.02.02.000	0,00
2021	U	U1204050101	SPESA PER IL FUNZIONAMENTO INCLUSI I GETTONI DI PRESENZA, I COMPENSI, AI COMPONENTI E LE INDENNITA' DI MISSIONE ED IL RIMBORSO SPESA PER MEMBRI ESTERNI ALL'AZIENDA	U.1.03.02.02.000	4.000,00
2021	U	U1204090101	ONERI BANCARI PER IL SERVIZIO DI TESORERIA	U.1.03.02.17.000	6.000,00
2021	U	U1204100101	SPESA DI RAPPRESENTANZA	U.1.03.02.02.000	3.000,00
2021	U	U3101020101	SPESA DI PROMOZIONE OSSERVATORI TEMATICI E MERCATO DEL LAVORO E TIROCINI FORMATIVI	U.1.03.02.12.000	23.162,67
			TOTALE		156.212,67
			scantonamento 10%		15.621,27

Analisi indebitamento

L'Ente non ha in essere mutui e/o finanziamenti sotto qualsiasi forma.

Il Revisore ricorda che l'attivazione di operazioni di indebitamento è in ogni caso subordinata all'autorizzazione specifica della Regione Calabria.

Analisi della Gestione dei Residui

Il Revisore dà atto che l'Ente ha provveduto al riaccertamento ordinario dei residui attivi e passivi al 31 dicembre 2021 munito del parere dell'Organo di Revisione.

Contabilità economico patrimoniale

Il Revisore dà atto che l'Ente ha rispettato quanto previsto dal D.lgs. 118/2011, introducendo i nuovi schemi di bilancio della contabilità economico-patrimoniale.

Il risultato dell'esercizio 2021 ammonta ad euro 17.253,80.

Tutto ciò premesso

IL REVISORE UNICO

sulla base dei controlli e delle verifiche effettuate,

**ESPRIME PARERE FAVOREVOLE ALL'APPROVAZIONE DEL RENDICONTO
DELL'ESERCIZIO FINANZIARIO 2021 DI AZIENDA CALABRIA LAVORO.**

IL REVISORE UNICO

D.ssa Luciana Santagati _____

Firmato digitalmente da:
SANTAGATI LUCIANA
Data: 05/03/2024 18:01:37