



ARPACAL
Agenzia Regionale per la Protezione dell'Ambiente della Calabria



Ente di Diritto Pubblico
Legge Regionale N.20 del 3 Agosto 1999 e S.M.I.

DELIBERA N. 71 del 12/03/2021

Ufficio Proponente: Servizio Contabilita' Gestione del Bilancio

IL DIRETTORE GENERALE

assume la seguente deliberazione

Oggetto: Approvazione del Bilancio Previsionale Triennale 2021/2023 e del Piano annuale delle Attività 2021.

Allegati N° 7

- (01-ENTRATE.pdf)
- (02-SPESE.pdf)
- (06-QUADROGENERALE RI.pdf)
- (07-EQUILIBRI DI BILA.pdf)
- (43-Relazione al Bila.pdf)
- (PARERE REVISORE.pdf)
- (Piano delle Attivit)

Si attesta la regolarità del procedimento svolto e la correttezza dell'atto.

Il Responsabile del Procedimento
Dott. Leonardo Calabretta

Si attesta la regolarità dell'atto.

**Il Dirigente del
Servizio Contabilita' Gestione del Bilancio**
Dott. Antonio Calli

VISTO di regolarità contabile attestante la copertura finanziaria in ordine all'impegno assunto ai sensi dell'art. 5, punto 5.1 dell'allegato 4/2 del d.lgs.118/2011.

**Il Dirigente del Servizio Contabilità
Gestione del Bilancio**

IL SERVIZIO CONTABILITA' E GESTIONE DEL BILANCIO

PREMESSO CHE:

- con decreto 126/2014, correttivo e integrativo del decreto legislativo n. 118 del 23 giugno 2011, recante disposizioni in materia di armonizzazione dei sistemi contabili e degli schemi di bilancio delle Regioni, degli enti locali e dei loro organismi, sono stati individuati i principi contabili fondamentali del coordinamento della finanza pubblica ai sensi dell'art. 117, c.3 della Costituzione;
- ai sensi dell'art. 3 del d.lgs. 118/2011, corretto e integrato dal d.lgs. 126/2014, le amministrazioni pubbliche devono adeguare la propria gestione ai principi contabili generali e di competenza finanziaria;

ATTESO CHE:

- con Delibera n. 370 del 29/10/2020 e con Delibera n. 388 del 06/11/2020 è stato approvato il Rendiconto Finanziario di Gestione, Bilancio Economico Patrimoniali e relativi schemi allegati, Esercizio 2019, approvato in via definitiva dal Consiglio della Regione Calabria nella seduta del 28/11/2020;
- con Delibera N. 48 del 24/02/2021 sono state approvate le misure di contenimento delle spese art. 6 c. 1 lettere a, b, Legge Regionale 43/2016 per l'esercizio finanziario 2021;

VISTI:

- la legge regionale 3 agosto 1999, n. 20 Istituzione dell'Agenzia Regionale per la Protezione dell'Ambiente della Calabria ARPACAL (BUR n. 79 del 3 agosto 1999); • il Regolamento di Organizzazione dell'ARPACAL, approvato dalla Giunta Regionale con delibera n. 43 del 08.02.2018;
- gli Artt. 18, 39, 40 del D.Lgs 118/2011;
- il comma 3 dell'Art. 57 della L. R. 8/2002;
- l'art. 6 della legge regionale n.43 del 2016;

VISTI:

- l'Art. 42 c. 9 del D.Lgs 118/2011;
- l'Art. 1 c. 897 Legge 145 del 2018;
- gli Artt. 18, 39, 40 del D.Lgs 118/2011;
- il comma 3 dell'Art. 57 della L. R. 8/2002;
- l'art. 6 della legge regionale n.43 del 2016;
- la legge regionale 3 agosto 1999, n. 20 Istituzione dell'Agenzia Regionale per la Protezione dell'Ambiente della Calabria ARPACAL (BUR n. 79 del 3 agosto 1999);
- il Regolamento di Organizzazione dell' ARPACAL, approvato dalla Giunta Regionale con delibera n. 43 del 08.02.2018;

ATTESO CHE: nelle more dell'approvazione del rendiconto 2020, si fa riferimento a prospetto riguardante il risultato di amministrazione presunto allegato al bilancio di previsione e in caso di esercizio provvisorio, si fa riferimento al prospetto di verifica del risultato di amministrazione effettuato sulla base dei dati di preconsuntivo di cui all'Art. 42 c. 9 del D.Lgs. 118 del 2011;

ATTESO CHE:

- gli stanziamenti del bilancio in argomento sono state redatte tenendo conto, in linea di principio,

degli indirizzi di contenimento della spesa pubblica e di riduzione dei costi della pubblica amministrazione dettati dal contesto normativo che si è venuto a delineare con le disposizioni sulla "spending review", relative alle spese per l'acquisto di beni e servizi ed ad altre tipologie di spesa, con particolare riferimento all'art. 6 della Legge Regionale 43 del 2016.

CONSIDERATE le richieste di appostamento delle somme in bilancio pervenute dalle varie Strutture Agenziali e la programmazione effettuata dalla Direzione dell'ente formalmente indicata nell'allegato piano annuale delle attività anno 2021;

RICHIAMATA l'allegata Relazione al bilancio di previsione per il triennio 2021/23, qui integralmente riportata e parte integrante del presente atto;

Tutto quanto sopra premesso e considerato

PROPONE

1. di approvare gli schemi del bilancio di previsione triennale 2021/23 dell' ARPACAL secondo la documentazione elaborata e armonizzata così per come disposto dal MEF;
2. di approvare l'allegata Relazione al bilancio di previsione per il triennio 2021/23, qui riportata e parte integrante del presente atto;
3. di approvare l'allegato Piano Annuale delle Attività 2021;
4. di prendere atto dell'allegato Parere del Revisore dei Conti;
5. di trasmettere la presente Delibera ed i relativi documenti contabili allegati, al Comitato d'Indirizzo dell'Agenzia, al Dipartimento Bilancio e al Dipartimento Ambiente per le attività di competenza propedeutiche all'approvazione del documento contabile da parte della Giunta Regionale;
6. di dichiarare la presente deliberazione immediatamente esecutiva ai sensi della normativa vigente in materia;

II DIRETTORE GENERALE

Vista la proposta del Servizio di Contabilità e Gestione del Bilancio

DELIBERA

1. di approvare il bilancio di previsione 2021/23 dell' ARPACAL secondo la documentazione elaborata e armonizzata così per come disposto dal MEF;
2. di approvare l'allegata Relazione al bilancio per il triennio 2021/23, qui riportata e parte integrante del presente atto;
3. di approvare l'allegato Piano Annuale delle Attività 2021;
4. di prendere atto dell'allegato Parere del Revisore dei Conti;
5. di trasmettere la presente Delibera ed i relativi documenti contabili allegati, al Comitato d'Indirizzo dell'Agenzia, al Dipartimento Bilancio e al Dipartimento Ambiente per le attività di competenza propedeutiche all'approvazione del documento contabile da parte della Giunta Regionale;
6. di dichiarare la presente deliberazione immediatamente esecutiva ai sensi della normativa vigente in materia.

DIRETTORE GENERALE
F.to Dott. Domenico Pappaterra



PAPPATERRA
DOMENICO
13.03.2021
11:07:46 UTC

Parere espresso per quanto di competenza o informativa preventivamente ricevuta

Esprime Parere Favorevole

IL DIRETTORE AMMINISTRATIVO
Dott. Antonio Calli

Esprime Parere Favorevole

IL DIRETTORE SCIENTIFICO
Dott. Michelangelo Iannone

Esprime Parere Favorevole

IL REVISORE UNICO DEI CONTI
Dott. Lacava Francesco

Documento informatico firmato digitalmente ai sensi del T.U. 445/2000 e del D.Lgs 82/2005 e rispettive norme collegate, il quale sostituisce il documento cartaceo e la firma autografa; il documento è memorizzato digitalmente ed è rintracciabile sul sito internet per il periodo della pubblicazione. L'accesso agli atti viene garantito ai sensi e con le modalità di cui alla L. 241/90, come modificata dalla L. 15/2005, nonché al regolamento per l'accesso agli atti.



Regione Calabria
ARPACAL
Agenzia Regionale per la Protezione dell'Ambiente della Calabria



DIREZIONE GENERALE
DIREZIONE AMMINISTRATIVA
SERVIZIO GESTIONE DEL BILANCIO E CONTABILITA'

RELAZIONE AL
BILANCIO PREVISIONALE TRIENNIO 2021/2023



INTRODUZIONE

Il Bilancio di Previsione per l'esercizio 2021-2023 viene presentato sulla base degli schemi adottati nell'ambito di applicazione del D.Lgs 118/2011 in materia di armonizzazione dei sistemi contabili e degli schemi di bilancio delle Pubbliche Amministrazioni.

Il documento contabile riporta le previsioni dell'attività ordinaria dell'Agenzia per l'esercizio finanziario 2021/2023, che opera nel campo della prevenzione e della tutela ambientale attraverso attività di controllo, promozione e sviluppo della ricerca applicata e di sviluppo delle indagini epidemiologiche ambientali a supporto della Regione e di altri enti locali.

Rispettando il principio contabile applicato concernente la programmazione di bilancio di cui all'allegato 4/1 del D.Lgs. 118, il bilancio svolge le seguenti finalità:

- 1) politico-amministrativo in quanto consente l'esercizio delle prerogative di indirizzo e di controllo che gli organi di *governance* esercitano sull'organo esecutivo ed è lo strumento fondamentale per la gestione amministrativa nel corso dell'esercizio;
- 2) di programmazione finanziaria;
- 3) di destinazione delle risorse a preventivo attraverso la funzione autorizzatoria;
- 4) di verifica degli equilibri finanziari e in particolare della copertura delle spese di funzionamento e d'investimento programmate;
- 5) di natura informativa;

L'Agenzia, quale ente strumentale della Regione Calabria, ha correttamente alimentato la Banca dati della Pubblica Amministrazione (BDPA), trasmettendo, sulla base delle norme contenute nel D.M. del MEF 12.5.16 art.1 c.2, i bilanci di esercizio approvati. Il Bilancio di previsione finanziario è impostato sulla base degli schemi previsti dall'allegato 9, dei relativi riepiloghi, dei prospetti riguardanti il quadro generale riassuntivo e degli equilibri di bilancio, degli allegati indicati dall'art. 11 c. 3 del D.Lgs. 118/2011.

Il principio contabile applicato concernente la programmazione di bilancio (allegato 4/1 del D.Lgs. 118/2011) prevede, per gli enti che adottano la contabilità finanziaria potenziata, la stesura della nota integrativa al bilancio di previsione, ovvero una relazione esplicativa dei contenuti del bilancio.



DIREZIONE GENERALE
DIREZIONE AMMINISTRATIVA
SERVIZIO GESTIONE DEL BILANCIO E CONTABILITA'

ENTRATE

La previsione delle Entrate rappresenta quanto l'Agenzia ritiene di poter ragionevolmente accertare in ciascun esercizio contemplato nel bilancio, nel rispetto dei principi dell'attendibilità e congruità.

Al finanziamento dell'Agenzia, secondo quanto prevede la legge istitutiva, si provvede mediante:

- a) una quota del fondo sanitario regionale;
- b) contributi integrativi annuali della Regione e di altri enti da destinare alle attività istituzionali non obbligatori;
- c) proventi dovuti da soggetti privati;
- d) eventuali rendite patrimoniali dell'ARPA;
- e) risorse derivanti dalla partecipazione a progetti regionali, nazionali e comunitari.
- f) convenzioni.

In riferimento alla classificazione del bilancio di cui al D.Lgs. 118/2011, tali risorse trovano applicazione nei capitoli compresi nei Titoli 2, 3 e 4 dell'entrata del bilancio previsionale e nei capitoli compresi nel Titolo 9 delle Partite di Giro come di seguito schematizzato, la differenza di previsione nei trasferimenti correnti tra l'annualità 2021 e le altre annualità, nasce dalle diverse Convenzioni e Progetti cui l'Agenzia, per l'alta professionalità dimostrata, riesce ad aderire catalizzando ulteriori risorse per lo svolgimento delle attività istituzionali a tutela dell'Ambiente e della Salute Pubblica :

TITOLO	DESCRIZIONE	PREVISIONE 2021	PREVISIONE 2022	PREVISIONE 2023
2	Trasferimenti correnti	23.501.748,92	17.750.760,00	18.693.422,90
3	Entrate Extratributarie	2.508.327,18	2.178.327,18	2.219.827,18
4	Entrate in Conto Capitale	33.335,00	13.335,00	13.335,00
5	Entrate Conto Terzi e Partite di Giro	7.335.000,00	7.335.000,00	7.335.000,00



DIREZIONE GENERALE
DIREZIONE AMMINISTRATIVA
SERVIZIO GESTIONE DEL BILANCIO E CONTABILITA'

SPESE

Le previsioni delle spese sono state predisposte nel rispetto dei principi contabili generali della veridicità e della coerenza, nel rispetto continuo degli equilibri di bilancio. Gli stanziamenti di spesa di competenza sono quantificati nella misura necessaria ed adeguata per lo svolgimento delle attività o interventi che sulla base della legislazione vigente daranno luogo ad obbligazioni esigibili negli esercizi considerati nel bilancio previsionale e sono determinati in relazione alle esigenze funzionali ed agli obiettivi concretamente perseguibili e puntualmente programmati nel triennio 2021-2023.

Si riporta nella seguente tabella il riepilogo delle Missioni di riferimento dell'Agenzia:

MISSIONE	DESCRIZIONE	PREVISIONE 2021	PREVISIONE 2022	PREVISIONE 2023
01	Servizi Istituzionali, generali e di gestione	16.923.424,76	16.800.153,22	16.783.483,31
09	Sviluppo sostenibile e tutela del territorio	4.098.459,60	2.483.760,00	3.597.221,90
11	Soccorso civile	7.703.331,00	55.000,00	55.000,00
13	Tutela della Salute	5.875,54	0,00	0,00
18	Relazioni con le altre autonomie territoriali e locali	53.701,70	0,00	0,00
20	Fondi e accantonamenti	469.379,50	603.508,96	490.879,87
99	Servizi per conto Terzi	7.335.000,00	7.335.000,00	7.335.000,00

Gli stanziamenti previsti per le missioni indicate nella tabella che precede sono finalizzati alla attuazione delle attività specificamente ed analiticamente indicate nel Piano annuale delle Attività redatto dalle competenti Direzioni dell'Agenzia ai sensi della legge 20 e del Regolamento di organizzazione dell'Agenzia.

Tra le attività da porre in essere nell'annualità 2021 merita particolare menzione un ulteriore "revamping" della strumentazione tecnico-scientifica dell'Agenzia a prosieguo e completamento di quello già avviato e in fase di realizzazione nell'annualità 2020.

L'obiettivo di tale azione strategica è quello di rendere più efficienti sia le strutture laboratoristiche che i servizi territoriali dell'Agenzia dotandoli di strumentazione di elevata tecnologia e di ultima generazione con conseguente miglioramento degli standard dei servizi agenziali a supporto dei soggetti pubblici e privati che interagiscono con l'Agenzia stessa. A tale riguardo si segnalano le azioni finalizzate all'acquisizione degli strumenti necessari a tutte le operazioni di monitoraggio, campionamento, controllo



DIREZIONE GENERALE
DIREZIONE AMMINISTRATIVA
SERVIZIO GESTIONE DEL BILANCIO E CONTABILITA'

e misurazione sugli impianti che utilizzano la nuova tecnologia di telefonia mobile di quinta generazione 5G.

Tra le attività programmate nell'annualità 2021 meritano particolare menzione le convenzioni stipulate con la Regione Calabria relative:

- all'emergenza epidemiologica da COVID-19 ai sensi dell'art. 4 della L.R. 30 aprile 2020, n. 2 – Delibera di Giunta Regionale n. 177 del 7 Luglio 2020 stipulata per dare esecuzione all'Ordinanza del Presidente della Regione n. 45 del 20/5/2020 con la quale tra l'altro è stato disposto che ARPACAL fornisca a tutti soggetti individuati nella predetta ordinanza il supporto necessario per la verifica dello stato dei luoghi, l'analisi e la valutazione delle previsioni progettuali, il rispetto delle condizioni stabilite nei progetti già redatti, le eventuali prescrizioni per il corretto avvio delle attività, così come previsto dal regolamento di funzionamento dell'agenzia. Per l'esecuzione di tali attività è prevista inoltre l'assunzione previa selezione pubblica di n. 6 unità di personale di area D (ing e geologi).
- al "Ripristino rete campionatori automatici c/o impianti di depurazione costieri delle acque reflue urbane" finalizzata al ripristino della rete dei campionatori automatici già presenti negli impianti di depurazione delle acque reflue urbane e dislocati lungo tutta la costa calabrese e ormai dismessi dal 2013 al fine di rispettare i dettami stringenti, non solo, della normativa vigente, ma anche dei "Manuali e delle Linee Guida APAT IRSA-CNR 29/2003", parte generale, metodi analitici per le acque, per un importo pari a € 550.000 (euro cinquecentocinquantamila/00). L'attività sarà realizzata mediante l'avvio di una procedura europea di affidamento dei servizi connesso al ripristino e alla manutenzione delle predette centraline.
- alla gestione della rete di monitoraggio della qualità dell'aria (PRQA) ed annesso sistema informativo (SIQUA). Per tale attività è stata stanziata in bilancio la somma di euro 300.000,00 di cui 200.000,00 a carico della Regione Calabria giusta nota prot. ed euro 100.000,00 di fondi propri di bilancio finalizzata a garantire il monitoraggio della qualità dell'aria della regione per tutta la durata dell'esercizio in corso. L'attività sarà attuata mediante dei relativi servizi previo espletamento di procedura di gara.
- al monitoraggio acque di balneazione attraverso la quale l'Agenzia effettua le attività di competenza regionale in. Le risorse per l'effettuazione delle attività sono trasferite dalla Regione Calabria in esecuzione della Convenzione.
- al monitoraggio dei Campi Elettro-Magnetici (CEM) per la pratica esecuzione di quanto previsto dal "Programma di contributi per esigenze di tutela ambientale connesse alla minimizzazione dell'intensità e degli effetti dei campi elettrici, magnetici ed elettromagnetici" concesso dal MATTM alla Regione Calabria ai sensi dell'art. 9 c. 5 della Legge n. 36/2001 "Legge Quadro sulla protezione dalle esposizioni a campi elettrici, magnetici ed elettromagnetici" per l'elaborazione dei piani di risanamento, la realizzazione dei catasti regionali e l'esercizio delle attività di controllo e monitoraggio.
- al piano di monitoraggio dei nitrati provenienti da fonti agricole (n. 25 stazioni acque superficiali) e dell'elenco di controllo di cui alla decisione 2015/495 ce del 20/03/2015 (Watch-List art. 78-



DIREZIONE GENERALE
DIREZIONE AMMINISTRATIVA
SERVIZIO GESTIONE DEL BILANCIO E CONTABILITA'

undecies co. 1 D.Lgs. n. 172/2015)”.monitoraggio nitrati sono regolarmente in corso le attività previste nelle stesse.

- alla pronta disponibilità per emergenze ambientali determinate prevalentemente da episodi criminosi all'interno di impianti e discariche per lo smaltimenti dei rifiuti e per le quali l'Arpacal provvede ad attività post di monitoraggio e controllo. Per tali attività la Regione si è impegnata ad erogare in favore di Arpacal una somma pari ad 50.000,00
- all'espletamento del Piano di Tutela delle Acque per il periodo 2021-2024 per il quale sono in corso con la Regione Calabria le necessarie interlocuzioni per il reperimento delle risorse necessarie alla realizzazione delle attività di monitoraggio delle acque superficiali ai sensi del D.Lgs. 152/2006.

Tra le risorse stanziare nel bilancio di previsione per investimenti una parte rilevante è quella destinata al completamento del progetto di adeguamento funzionale dell'Immobile di proprietà dell'Agenzia sito in Castrolibero al fine di ospitare la dorsale laboratoristica del Dipartimento prov.le di Cosenza, nonché alla valorizzazione dell'immobile sede del Dipartimento prov.le di Crotona.

In relazione allo svolgimento delle attività contrattuale 2021, si confermano le politiche degli esercizi precedenti relativi alla centralizzazione delle procedure di acquisto di beni e servizi, al coordinamento con le gare delle centrali di committenza (CONSIP) al perseguimento della politica della sostenibilità ambientale degli acquisti (Green Public Procurement).

Le previsioni del bilancio 2021-2023 in parte tiene in debito conto dei documenti di programmazione predisposti dal management aziendale e dai Dipartimenti Provinciali dell'Agenzia che in maniera particolare rappresentano l'esigenza di mantenere in efficienza e in adeguato livello tecnologico i beni strumentali atti allo svolgimento delle funzioni istituzionali. In particolare, per quanto riguarda la Missione 11 lo scostamento con gli esercizi successivi è dovuto alla Convenzione *CFS 2.0_ATTIVAZIONE AREA METEO CENTRO FUNZIONALE* per l'allerta precoce, stipulata con la Regione Calabria. A tal fine si evidenzia che la Regione Calabria il mancato trasferimento di € 300.000,00 annue spettante ad ARPACAL per la gestione del Centro Funzionale Multirischi, la cui spesa grava totalmente sulle entrate istituzionali dell'Ente.

SPESE PER IL PERSONALE

Il tasso d'incidenza della spesa del personale sulla spesa corrente continua a rivestire una significativa rilevanza rispetto alla spesa corrente.

In termini complessivi e generali la spesa del personale si attesta in continuità con le significative riduzioni registrate negli esercizi precedenti in ottica di "*spending review*".

Di seguito la rappresentazione dei capitoli di parte spesa afferenti alla spesa complessiva del personale per l'esercizio 2021:



DIREZIONE GENERALE
DIREZIONE AMMINISTRATIVA
SERVIZIO GESTIONE DEL BILANCIO E CONTABILITA'

U1101010101	INDENNITA' DOVUTE AL REVISORE UNICO DEI CONTI	18.873,00
U1201010101	SPETTANZE E CONTRIBUTI A CARICO DELL'ENTE PER I DIRETTORI	300.000,00
U1201010201	RIMBORSI SPESE PER ATTIVITA' FUORI SEDE	5.000,00
U1201010501	SPESE PER STIPENDI	7.084.501,99
U1201010701	RIMBORSO SPESE PER MISSIONI INERENTI AL PERSONALE DELL'ARPACAL	106.000,00
U1201010801	SPESE PER LA FORMAZIONE E L'AGGIORNAMENTO PROFESSIONALE	12.898,76
U1201011301	SPESE PER IL SERVIZIO SOSTITUTIVO MENSA INERENTE AL PERSONALE DELL'ARPACAL	135.000,00
U1201011401	CATEGORIE PROTETTE SPETTANZE STIPENDIALI	105.558,56
U1201011501	FONDO PER LA CONTRATTAZIONE DECENTRATA DEL PERSONALE DEL COMPARTO	944.760,71
U1201011601	FONDO PER LA CONTRATTAZIONE DECENTRATA DEL PERSONALE DELLA DIRIGENZA	915.607,13
U1201011801	SPESE PER IL PERSONALE COMANDATO IN ENTRATA	40.000,00
U1201012801	SPESE PER LA FORMAZIONE OBBLIGATORIA PERSONALE AGENZIALE	20.000,00
U1201013001	STIPENDI PERSONALE AGENZIALE - IRAP	830.873,74
U1201013101	STIPENDI PERSONALE AGENZIALE - CONTRIBUTI OBBLIGATORI	2.163.138,00
U1201013201	STIPENDI ORGANI AGENZIALI - IRAP	27.000,00
U1201013301	STIPENDI ORGANI AGENZIALI - CONTRIBUTI OBBLIGATORI	90.000,00
U1201013401	PERSONALE A TEMPO INDETERMINATO (EX LPU/LSU)_IRAP	21.499,20
U1201013501	PERSONALE A TEMPO INDETERMINATO (EX LPU/LSU)_SPETTANZE STIPENDIALI	170.578,80
U1201013601	PERSONALE A TEMPO INDETERMINATO (EX LPU/LSU)_INTEGRAZIONE ORARIA	83.457,64
U1201013701	PERSONALE A TEMPO INDETERMINATO EX LPU/LSU)_INTEGRAZIONE ORARIA_ONERI CPDE_TFR	41.743,11
U1201017101	PERSONALE DIRIGENTE A TEMPO DETERMINATO	162.361,41
		13.278.852,05

Nella spesa per il personale sopra indicata è ricompresa anche la nuova spesa del personale da autorizzarsi ai sensi dell' art. 6 comma 2 della legge r 43/2016 ad opera della Giunta Regionale in ossequio al redigendo piano triennale del fabbisogno del personale 2021-2023.

Si evidenzia che continua a persistere una strutturale carenza di personale sia tecnico che amministrativo che comporta notevoli difficoltà nell'erogazione dei servizi agenziali per come demandati dalla legge istitutiva e dell'ordinario funzionamento delle sue strutture.

A tale riguardo le somme relative alla nuova spesa per il personale sono destinate a garantire il normale funzionamento di servizi essenziali dell'Agenzia quali il bilancio e la gestione del patrimonio mobiliare ed immobiliare nonché ad adempiere agli obblighi legislativi in materia di assunzioni obbligatorie ed infine ad assicurare il passaggio da part-time a full-time dei lavoratori appartenenti all'ex bacino LSU/LPU stabilizzati nell'anno 2018. Le attuali carenze del personale agenziale dovranno necessariamente essere superate e risolte attraverso sia attraverso l'aumento della percentuale del fondo sanitario regionale, attualmente allo 0,42%, destinato al funzionamento dell'Agenzia su iniziativa della Regione Calabria, sia attraverso una razionalizzazione delle strutture Agenziali ed una più organica ed efficiente riorganizzazione dei servizi. Tali azioni sono finalizzate a garantire l'equilibrio del rapporto tra le entrate e le spese del personale così come indicato dal Dipartimento economia e finanza della Regione Calabria del PTFP 2020-2022.

E' necessario, peraltro, evidenziare che la situazione del personale e le risorse a disposizione è in controtendenza rispetto all'incremento delle attività che ARPACAL deve garantire non solo in applicazione



DIREZIONE GENERALE
DIREZIONE AMMINISTRATIVA
SERVIZIO GESTIONE DEL BILANCIO E CONTABILITA'

delle funzioni attribuite dalla L.R. 20/1999, ma anche della Legge 132/2016 che attribuisce alle Agenzie l'obbligo di garantire un livello essenziale di prestazioni. Ciò non può essere pertanto sottovalutato e di conseguenza si evidenzia che la mancanza di avvicendamento delle risorse umane, arreca grave danno all'Agenzia.

La proposta previsionale autorizzatoria al bilancio per l'esercizio 2021-2023 vede quindi la conferma di una consistente riduzione della spesa corrente, in linea con quanto avvenuto nel precedente esercizio finanziario, nel rispetto delle misure di "*spending review*" adottate con la L.R. n. 22/2010, L.R. n. 69/2012 e ribadite con la L.R. n. 56/2013, L.R. 43/2016 art. 6 comma, 1.

SPESA PER BENI E SERVIZI

L'Agenzia nel perseguire il doppio intento di contenere la spesa per beni e servizi secondo i disposti normativi della "*spending review*" e, nel contempo di garantire comunque uguali standard di qualità ed efficienza nelle prestazioni, continua ad agire in applicazione di misure di razionalizzazione impostate nel corso degli anni passati e di scelte gestionali che hanno consentito di rendere strutturali i risultati nel tempo ottenuti. La quota più consistente dei beni è rappresentata dalla fornitura di materiale di consumo per i laboratori agenziali in riferimento al Programma di tutela dell'ambiente.

CONSIDERAZIONI SULL'INAPPLICABILITA' (PER QUOTA PARTE) DELLE NORMATIVE SULLA "SPENDING REVIEW"

L'Arpacal, a partire dall'anno 2007, è cresciuta considerevolmente rispetto alla fase di attivazione iniziale, sia in termini di strutture centrali e territoriali, sia in termini di organico dirigenziale e di comparto.

Tuttavia, a partire dal 2010, l'Arpacal ha dovuto fronteggiare le esigenze di *spending review*, sia per rispondere alle stringenti prescrizioni normative, sia per assicurare gli equilibri di bilancio, resi precari dalla esiguità dei trasferimenti regionali, che non rispettano la quota ottimale dell'1% del Fondo Sanitario Regionale fissata dalla Giunta Regionale sin dall'anno 2002, permanendo ad oggi un trasferimento di risorse che rimane nettamente inferiore alla metà di quello spettante.

In questi anni tutto ciò ha comportato la necessità di ridurre nuovamente la consistenza effettiva di personale. Tuttavia, il costante ampliamento delle funzioni attribuite ad Arpacal, che ha interessato trasversalmente tutte le matrici ambientali di competenza, il cui percorso è ancora in atto soprattutto per effetto della Legge n. 132/2016 di riordino del Sistema Nazionale a Rete di Protezione Ambientale (SNPA) rende necessario l'inserimento di nuove risorse umane, l'ampliamento della dotazione di automezzi, di strumentazione informatica e tecnico scientifica, allestimento di locali e collegamenti telematici, spese di missione, esigenze di formazione legata allo sviluppo organizzativo e integrazione delle competenze. Per quanto riguarda il personale si ribadisce che il rimpiazzo delle uscite non ha avuto corrispondenza, da diversi anni, con le entrate.

Per tutti questi motivi, l'Agenzia a partire dall'esercizio 2021 implementerà le previsioni riparametrando i limiti sulle singole voci di costo alle mutate dimensioni gestionali della nuova gestione agenziale, con particolare riferimento alle voci maggiormente condizionate dalle nuove funzioni e dal mutato dimensionamento dell'organico (noleggi, manutenzione dei veicoli, acquisto di strumentazioni



DIREZIONE GENERALE
DIREZIONE AMMINISTRATIVA
SERVIZIO GESTIONE DEL BILANCIO E CONTABILITA'

laboratoristiche, manutenzioni strumentazioni laboratoristiche, tarature strumentali, manutenzioni impianti).

Per i noleggi, gli acquisti, le manutenzioni delle strumentazione e degli autoveicoli, si terrà evidenza dei costi legati ai progetti finanziati e di quelli legati ad attività istituzionali inderogabili per il funzionamento della organizzazione e gli obblighi di legge (monitoraggi, campionamenti, presenza a tavoli istituzionali, implementazione delle nuove funzioni, ecc.).

Le utenze si confermano una voce di costo in crescita, dovuta alle attività sviluppate istituzionalmente dai laboratori agenziali, nonostante i previsti benefici derivanti dall'utilizzo dell'energia prodotta dall'impianto fotovoltaico.

Vengono inoltre considerati incompressibili i costi relativi all'assolvimento degli adempimenti obbligatori per la gestione dell'Agenzia (adempimenti fiscali, legali e tributari, sicurezza sul lavoro).

Per quanto riguarda i costi relativi al noleggio delle auto, si è rilevato che la maggior parte del parco auto dell'agenzia è destinato ai compiti istituzionali inderogabili di controllo ambientale ed è in dotazione ai Dipartimenti Provinciali agenziali per il trasporto della strumentazione, il controllo del territorio e per lo svolgimento di funzioni assimilabili a ruoli sanitari e di pubblica sicurezza. Comunque l'Ente detiene veicoli di proprietà tra cui veicoli speciali per il controllo dell'ambiente.

La funzionalità del parco auto utilizzato per attività di monitoraggio e controllo che l'Agenzia deve garantire, tra l'altro a fronte anche della obsolescenza dei mezzi esistenti, sarà garantita dall'assegnazione di autoveicoli in noleggio da assegnare alle strutture dipartimentali.

Inoltre e in particolare sono da ritenersi "incompressibili gli stanziamenti delle somme da destinare alle spese di taratura e manutenzione previste per le strumentazioni e per le attrezzature dei servizi laboratoristici, a meno che non si preveda la riduzione del numero dei laboratori agenziali.

Ulteriore spesa cui l'Agenzia deve andare in contro è l'acquisto di DPI e di tutte le strutture e attività finalizzate al contenimento del contagio da COVID 19



DIREZIONE GENERALE
DIREZIONE AMMINISTRATIVA
SERVIZIO GESTIONE DEL BILANCIO E CONTABILITA'

Risultato di Amministrazione Presunto inizio 2021

Il risultato di amministrazione è calcolato su dati di preconsuntivo, quindi considerata la migliore gestione dei residui attivi e con la puntuale ricognizione dei residui passivi, si tratta di un risultato di gestione che sarà presumibilmente riconfermato con il Rendiconto 2020.

Tab. Dimostrativa Risultato di Amministrazione Presunto inizio 2021. Allegato a) Risultato di amministrazione

		GESTIONE		
		RESIDUI	COMPETENZA	TOTALE
FONDO CASSA AL 1° GENNAIO				16.826.149,24
RISCOSSIONI	(+)	1.816.225,24	20.974.507,03	22.790.732,27
PAGAMENTI	(-)	5.053.385,44	17.315.983,26	22.369.368,70
SALDO DI CASSA AL 31 DICEMBRE	(=)			17.247.512,81
PAGAMENTI PER AZIONI ESECUTIVE NON REGOLARIZZATE AL 31 DICEMBRE	(-)			0,00
FONDO DI CASSA AL 31 DICEMBRE	(=)			17.247.512,81
RESIDUI ATTIVI	(+)	2.391.621,39	5.868.852,34	8.260.473,73
<i>DI CUI DERIVANTI DA ACCERTAMENTI DI TRIBUTI EFFETTUATI SULLA BASE DELLA STIMA DEL DIPARTIMENTO DELLE FINANZE</i>				<i>0,00</i>
RESIDUI PASSIVI	(-)	4.081.507,74	13.779.177,16	17.860.684,90
FONDO PLURIENNALE VINCOLATO PER SPESE CORRENTI	(-)			0,00
FONDO PLURIENNALE VINCOLATO PER SPESE IN CONTO CAPITALE	(-)			0,00
RISULTATO DI AMMINISTRAZIONE AL 31/12/2020 (A)	(=)			7.647.301,64



DIREZIONE GENERALE
DIREZIONE AMMINISTRATIVA
SERVIZIO GESTIONE DEL BILANCIO E CONTABILITA'

Composizione del risultato di amministrazione al 31 dicembre 2020:

Parte accantonata	
Fondo crediti di dubbia esigibilità al 31/12/2020	1.510.470,56
Accantonamento residui perenti al 31/12/2020 (solo per le regioni)	0,00
Fondo anticipazioni liquidità	0,00
Fondo perdite società partecipate	0,00
Fondo contenzioso	150.000,00
Altri accantonamenti	0,00
Totale parte accantonata (B)	1.660.470,56
Parte vincolata	
Vincoli derivanti da leggi e dai principi contabili	0,00
Vincoli derivanti da trasferimenti	3.515.825,17
Vincoli derivanti dalla contrazione di mutui	0,00
Vincoli formalmente attribuiti dall'ente	453.016,00
Altri vincoli	0,00
Totale parte vincolata (C)	3.968.841,17
Parte destinata agli investimenti	
Totale parte destinata agli investimenti (D)	0,00
Totale parte disponibile (E=A-B-C-D)	2.017.989,91
F) di cui Disavanzo da debito autorizzato e non contratto (6)	0,00
Se E è negativo, tale importo è iscritto tra le spese del bilancio di previsione come disavanzo da ripianare	



DIREZIONE GENERALE
DIREZIONE AMMINISTRATIVA
SERVIZIO GESTIONE DEL BILANCIO E CONTABILITA'

ELENCO ANALITICO DELLE RISORSE ACCANTONATE NEL RISULTATO DI AMMINISTRAZIONE

Capitolo di spesa	descrizione	Risorse accantonate al 1/1/2020	Risorse accantonate applicate al bilancio Dell'esercizio 2020 (con segno -1)	Risorse accantonate stanziare nella spesa del bilancio dell'esercizio 2020	Variazione accantonamenti effettuata in sede di rendiconto (con segno +/-)	Risorse accantonate nel risultato di amministrazione Al 31/12/2020
		(a)	(b)	(c)	(d)	(e)=(a)+(b)+(c)+(d)
Fondo contenzioso						
U8201040401	FONDO RISCHI CONTENZIOSO	0,00	0,00	0,00	0,00	150.000,00
Totale Fondo contenzioso						
		0,00	0,00	0,00	0,00	150.000,00
Fondo crediti di dubbia esigibilità						
U8201040201	ACCANTONAMENTO AL FONDO CREDITI DUBBIA ESIGIBILITA'	1.520.672,89		318.484,44	-67.965,33	1.510.470,56
Totale Fondo crediti di dubbia esigibilità						
		1.520.672,89	0,00	318.484,44	-67.965,33	1.510.470,56
Accantonamento residui perenti (solo per le regioni)						
U0700310101	RESIDUI PASSIVI DI PARTE CORRENTE PERENTI AGLI EFFETTI AMMINISTRATIVI	146.872,29			-146.872,29	0,00
	E REISCITTI NEL BILANCIO DI COMPETENZA					
Totale Accantonamento residui perenti (solo per le regioni)						
		146.872,29	0,00	0,00	-146.872,29	0,00
Altri accantonamenti(4)						
U8201040301	FONDO PER PAGAMENTO EMOLUMENTI ACCESSORI ARRETRATI AI DIPENDENTI	1.783.165,07	1.611.424,17		-171.740,90	0,00
Totale Altri accantonamenti						
		1.783.165,07	1.611.424,17	0,00	-171.740,90	0,00
Totale						
		3.450.710,25	1.611.424,17	318.484,44	-386.578,52	1.660.470,56



Fondo Rischi Contenzioso

Il fondo rischi contenzioso inserito dell'Allegato a/1 relativo alle quote accantonate del Risultato di amministrazione è stato determinato secondo quanto previsto dal d.lgs. n. 118/2011, All. n. 4/2 - paragrafo 5.2, lett. h) nel quale è stabilito che nel caso in cui l'ente, a seguito di contenzioso in cui ha significative probabilità di soccombere, o di sentenza non definitiva e non esecutiva, è tenuto ad accantonare le risorse necessarie per il pagamento degli oneri previsti dalla sentenza, stanziando nell'esercizio le relative spese che, a fine esercizio, incrementeranno il risultato di amministrazione che dovrà essere vincolato alla copertura delle eventuali spese derivanti dalla sentenza definitiva l'accantonamento annuale può essere ripartito, in quote uguali, tra gli esercizi considerati nel bilancio di previsione o a prudente valutazione dell'ente. Gli stanziamenti riguardanti il fondo rischi spese legali accantonato nella spesa degli esercizi successivi al primo, sono destinati ad essere incrementati in occasione dell'approvazione del bilancio di previsione successivo, per tenere conto del nuovo contenzioso formatosi alla data dell'approvazione del bilancio [...]. Ai fini della determinazione si è proceduto, sulla base di quanto comunicato dal competente Servizio dell'Agenzia, a valutare le singole controversie tenendo conto delle loro specificità in termini di soccombenza in ossequio quanto affermato da diverse Sezioni Regionali della Corte dei Conti, (per tutte vedi Corte dei Conti sez. reg. per la Puglia, del. n. 98/2020/PRSE del 29 ottobre 2020). In particolare, in ordine alle controversie passive in corso, si è tenuto conto della specifica natura delle stesse, dall'esperienza del passato nonché di altri elementi ritenuti utili ivi inclusi la valutazione con gli avvocati del libero foro all'uopo incaricati della difesa dell'Agenzia, dai quali non sono emerse significative probabilità e/o possibilità di soccombenza ad eccezione di una delle procedure in corso per la quale si ritiene sufficiente l'importo accantonato nel risultato di amministrazione che ammonta ad € 150.000,00.

Fondo Crediti di Dubbia Esigibilità - Art. 46 D.lgs. 118/2011

Per l'anno in corso, in applicazione a quanto previsto nell'allegato 4/2 del principio contabile la determinazione è rappresentata dall'allegato al bilancio previsionale 2021-2023 "Composizione dell'accantonamento al FCDE" che per l'esercizio 2021 è pari ad €57.778,44. La differenza con il 2020, che era di €318.484,44, è dovuta dal ridimensionamento della parte entrata adeguata allo storico e al migliorato rapporto tra accertato e incassato per una migliore e corretta gestione dei crediti da parte dell'Ente. Il calcolo a consuntivo del FCDE, inserito nel risultato di amministrazione, risulta ancora elevato per l'ingerenza dell'annualità 2015 che influisce nel calcolo, come indicato negli allegati.

Accantonamento residui perenti

Gli impegni perenti, ormai vietati del D.Lgs. 118/2011 risalgono a obbligazioni datate nel tempo ormai prive di obbligazioni giuridiche, il cui mantenimento andrebbe contro il principio della competenza rafforzata, per tale motivo l'Ente li elimina definitivamente.



Emolumenti accessori arretrati ai dipendenti

Nel corso del 2020 sono state saldate posizioni debitorie arretrate verso i dipendenti dell'Ente per €1.611.424,17 su un accantonamento presunto di €1.783.165,07 la cui differenza non corrisponde a posizioni aperte quindi eliminata nel bilancio corrente.

AVANZO VINCOLATO E PARTE VINCOLATA

Per quanto riguarda l'avanzo vincolato e la parte vincolata dell'Ente occorre precisare che si tratta di somme liquide ed esigibili (impegnate dall'Ente finanziatore) o di somme già incassate dall'Ente la cui destinazione è tassativamente utilizzata per la copertura delle spese indicate nel Vincolo o spese con una specifica destinazione legale: si tratta di Convenzioni o di Accordi con altri Enti Pubblici per attività istituzionali già finanziate che fuoriescono dalle coperture finanziarie tipiche dell'Ente, o come nel caso delle multe per ecocreati di somme la cui destinazione non è ancora disposta dalla legge.

In relazione alle somme vincolate che confluiscono nell'avanzo, il RUP individuato per l'esecuzione delle Convenzioni trasmette il piano economico per la creazione dei capitoli in base alla loro natura e il cronoprogramma delle attività che saranno svolte. Una volta acquisite tutte le informazioni necessarie il Servizio Bilancio provvede all'appostamento puntuale delle somme nel Bilancio di competenza e per le altre eventuali annualità previste.

Nel corso dell'esercizio, ma in modo definitivo alla fine, viene effettuato, sempre dal Servizio Bilancio, un preciso controllo, in particolare, a rendiconto di tutte le attività svolte relazionando parte entrata con la parte uscita sia di cassa che di competenza, quindi, nella preparazione del Bilancio preventivo con i dati di preconsuntivo, l'importo dell'Avanzo Vincolato non potrà in alcun modo superare il limite dell'art 1 comma 897 della L. 145/2018 e l'equilibrio di Bilancio dell'Ente si raggiunge con la parte entrata accertata/incassata nell'anno precedente che alimenta la parte vincolata dell'avanzo e va a finanziare parte della spesa programmata dai RUP stanziata nell'esercizio successivo (eventualmente se tutto l'incasso/accertamento è avvenuto nell'anno precedente, finanzia tutta la spesa dell'anno successivo). L'avanzo vincolato si genera specialmente se l'accertamento/incasso è avvenuto alla fine dell'esercizio precedente, come ad esempio le Convenzioni Rifiuti Ord. 45 del 20/05/2020 o la Convenzione Depuratori rep. N. 8540 del 30/12/2020 il cui impegno da parte della Regione Calabria è stato effettuato il 30/12/2020 così come l'accertamento da parte dell'Agenzia e le attività parte spesa di conseguenza saranno effettuate nel 2021 coperte in parte entrata dall'Avanzo Vincolato.

Si riporta di seguito il prospetto esplicativo dell'Avanzo Vincolato dell'Ente al 01/01/2021 e dei finanziamenti parte entrata che l'Ente ha ottenuto in relazione alla Convenzioni. Negli allegati di bilancio è consultabile l'allegato a/2 al risultato di amministrazione che esplicita l'applicazione dell'avanzo vincolato alle varie Convenzioni.



DIREZIONE GENERALE
DIREZIONE AMMINISTRATIVA
SERVIZIO GESTIONE DEL BILANCIO E CONTABILITA'

TABELLA ESPOSIZIONE AVANZO VINCOLATO 2021

CORPI IDRICI DEC

VERSO	CAPITOLO	IMPORTO				
PARTE ENTRATA	E2301000801	512.676,67				
PARTE USCITA	U2105050201/U5105050801	153.910,80				
	AVANZO VINCOLATO	358.765,87	Accantonato nel risultato di Amministrazione non inserito nel Bilancio di previsione 2021			

CONVENZIONE CEM		CAMPI ELETTROMAGNETICI	
PARTE ENTRATA	ACCERTATO	PARTE USCITA	IMPEGNATO
ACC.810/2020	141.695,00	U2105250501	0,00
ACC. 1109/2018	51.250,00	U2105250301	106.425,00
ACC. 1110/2018	121.425,00	U2105250401	15.000,00
ACC. 1445/2018	51.250,00	U2105250101	22.496,14
		U2105250201	80.000,00
ENTRATE TOTALI	365.620,00	TOTALE IMPEGNI	223.921,14
AVANZO VINCOLATO 2021			141.698,86
		PARTE SPESA	STANZIAMENTO 2021
		U2105250501	1.353,86
		U2105250301	117.345,00
		U2105250401	23.000,00
		TOT	141.698,86

ACQUE DI BALNEAZIONE		
PARTE ENTRATA		
ACC. 1433/2018	E3302003301	33.750,00



DIREZIONE GENERALE
DIREZIONE AMMINISTRATIVA
SERVIZIO GESTIONE DEL BILANCIO E CONTABILITA'

ACC. 1226/2020	E3302003301	41.250,00
PARTE SPESA		
IMP. 413/2019	U2105190401	5.140,00
IMP. 414/2019	U2105190501	4.880,00
AVANZO VINCOLATO 2021		64.980,00
STANZIAMENTO 2021		
U2105190101	7.260,00	
U2105190201	7.920,00	
U2105190301	31.500,00	
U2105190601	18.300,00	
	64.980,00	

CONVENZIONE SIC CARLIT

PARTE ENTRATA ACCERTAMENTI	750/2019	175.000,00
E3302001601	1108/2018	140.000,00
E3302001601	1224/2020	35.000,00
		350.000,00
PARTE USCITA IMPEGNATA	NUMERO IMPEGNO	
U2202050101	491/2018	1.171,20
U2202050201	235/2018	150.000,00
U2202050301	988/2018	1.412,00
U2202050301	237/2018	20.000,00
U2202050401	238/2018	10.000,00
U2202050701	379/2018	4.000,00
U2202050801	359/2018	13.000,00
U2202050901	360/2018	15.000,00
U2202051001	361/2018	30.000,00
U2202051101	362/2018	25.000,00
U2202050601	78/2020	18.300,00
U2202050101	75/2020	47.116,80



DIREZIONE GENERALE
DIREZIONE AMMINISTRATIVA
SERVIZIO GESTIONE DEL BILANCIO E CONTABILITA'

	TOTALE	335.000,00
AVANZO VINCOLATO 2021		15.000,00
STANZIAMENTO SPESA 2021	U2202050601	15.000,00

NON ABUSIAMO DEL MARE

PARTE ENTRATA	E3404001001	ACC.1209/2019	23.587,63
	E3404001001	ACC. 1229/2020	22.771,38
		TOTALE	46.359,01
AVANZO VINCOLATO 2021			46.359,01
STANZIAMENTO 2021	E3404001001		12.610,08
		TOTALE ENTRATA	58.969,09

PARTE USCITA	STANZIAMENTO 2021	U2105240601	3.660,00
		U2105240301	22.326,67
		U2105240401	25.203,69
		U2105240501	7.778,73
		TOTALE USCITA	58.969,09

**AZIENDA OSPEDALIERA
COSENZA**

PARTE ENTRATA		ACCERTATO	N. ACCERTAMENTO
E2402000701		27.145,02	870/2019
PARTE USCITA		IMPEGNATO	N. IMPEGNO
U2105200301		13.054,00	572/2019
U2105200401		8.215,48	543/2019
TOTALE IMPEGNI		21.269,48	
AVANZO VINCOLATO 2021		5.875,54	
U2105200301	STANZIAMENTO 2021	5.875,54	

ORDINANZA RIFIUTI

PARTE ENTRATA	E3302003501	ACC.1227/2020	130.000,00
AVANZO VINCOLATO 2021			130.000,00



DIREZIONE GENERALE
DIREZIONE AMMINISTRATIVA
SERVIZIO GESTIONE DEL BILANCIO E CONTABILITA'

	STANZIAMENTO 2021	U2105041501	77.952,59
PARTE USCITA	STANZIAMENTO 2021	U2105041601	6.625,97
	STANZIAMENTO 2021	U2105041701	18.552,71
	STANZIAMENTO 2021	U2105041801	26.868,73
	TOTALE		130.000,00

CONVENZIONE DEPURATORI

PARTE ENTRATA	E3302003601	ACC 1228/2020	550.000,00
AVANZO VINCOLATO 2021			550.000,00
	STANZIAMENTO 2021	U2105041901	509.661,10
PARTE USCITA	STANZIAMENTO 2021	U2105042001	8.454,00
	STANZIAMENTO 2021	U2105042101	25.784,90
	STANZIAMENTO 2021	U2105042201	6.100,00
	TOTALE		550.000,00

CONVENZIONE 2.0

PARTE SPESA		
IMPEGNI	CAPITOLO	IMPEGNI €
482/2020	U2401010401	538,02
357/2020	U2401010401	546.632,07
32/2020	U2401011201	1.041.565,00
380/2020	U2401011401	74.963,51
375/2019	U2401011401	68.370,66
374/2019	U2401011401	0,00
809/2018	U2401011401	11.755,24
309/2018	U2401011401	0,00
200/2018	U2401011401	0,00
358/2019	U2401011801	44.031,86
214/2020	U2401012301	4.000,00
332/2019	U2401012301	103.937,34
237/2019	U2401012501	7.484,30



DIREZIONE GENERALE
DIREZIONE AMMINISTRATIVA
SERVIZIO GESTIONE DEL BILANCIO E CONTABILITA'

360/2019	U2401012601		254.952,50
359/2019	U2401012601		242.570,00
234/2019	U2401013101		1.451.800,00
333/2019	U2401013201		4.630,39
	TOTALE IMPEGNATO		3.857.230,89
ACCERTAMENTI	PARTE ENTRATA		ACCERTAMENTI €
1394/2018	E2301000901		2.203.773,38
390/2020	E2301000901		3.856.603,40
	TOTALE		6.060.376,78
	AVANZO VINCOLATO 2021		2.203.145,89
STANZIAMENTO 2021	E2301000901		5.509.680,18
TOTALE ENTRATE 2021			7.712.826,07
SPESA 2021		CAPITOLO	
	Stanziamiento 2021	U2401012301	20.740,16
	Stanziamiento 2021	U2401011901	56.354,91
	Stanziamiento 2021	U2401010801	786.900,00
	Stanziamiento 2021	U2401010601	341.600,00
	Stanziamiento 2021	U2401011401	173.408,00
	Stanziamiento 2021	U2401010401	648.623,00
	Stanziamiento 2021	U2401010301	5.685.200,00
	TOTALE	STANZIAMENTO	7.712.826,07
PARTE VINCOLATA			
FONDO ECOREATI	ACCERTAMENTI		
2019	1198	E3302000201	6.500,00
2019	1168	E3302000201	2.500,00
2019	1112	E3302000201	13.000,00
2019	1081	E3302000201	6.500,00
2019	1080	E3302000201	6.500,00
2019	1069	E3302000201	11.500,00



DIREZIONE GENERALE
DIREZIONE AMMINISTRATIVA
SERVIZIO GESTIONE DEL BILANCIO E CONTABILITA'

2019	1003	E3302000201	13.000,00
2019	1002	E3302000201	45.500,00
2019	1001	E3302000201	6.500,00
2019	1000	E3302000201	6.500,00
2019	999	E3302000201	13.000,00
2019	986	E3302000201	6.500,00
2018	1416	E3302000201	19.500,00
2018	1320	E3302000201	258,00
2018	1206	E3302000201	13.000,00
2018	1038	E3302000201	13.000,00
2018	704	E3302000201	6.500,00
2018	458	E3302000201	26.000,00
2018	167	E3302000201	9.000,00
2017	512	E3302000201	45.000,00
2016	537	E3302000201	40.000,00
2020	253	E3302000201	6.500,00
2020	254	E3302000201	6.500,00
2020	255	E3302000201	6.500,00
2020	256	E3302000201	6.500,00
2020	257	E3302000201	6.500,00
2020	584	E3302000201	32.500,00
2020	585	E3302000201	13.000,00
2020	975	E3302000201	26.258,00
2020	1068	E3302000201	19.500,00
2020	1096	E3302000201	9.750,00
2020	1156	E3302000201	9.750,00
		PARTE VINCOLATA	453.016,00
2021	STANZIAMENTO ENTRATA	E3302000201	141.500,00
2021	STANZIAMENTO USCITA	U8101020101	141.500,00



DIREZIONE GENERALE
DIREZIONE AMMINISTRATIVA
SERVIZIO GESTIONE DEL BILANCIO E CONTABILITA'

TOTALE AVANZO VINCOLATO APPLICATO IN ENTRATA AL BILANCIO 2021:	€ 3.157.059,30
TOTALE AVANZO VINCOLATO NON APPLICATO AL BILANCIO 2021:	€ 358.765.87
TOTALE VINCOLI FORMALMENTE ATTRIBUITI DALL'ENTE:	€ 453.016,00
TOTALE PARTE VINCOLATA	€ 3.968.841,17

Per maggiore chiarezza si indicano di seguito le Convenzioni indicate nell'avanzo vincolato al 01/01/2020 la loro evoluzione al 31/12/2020 e le nuove Convenzioni stipulate nell'esercizio 2020:

Convenzione Corpi Idrici: Convenzione parte spesa da definire da parte del RUP, la somma è vincolata nel risultato di amministrazione ma non stanziata in parte spesa nel Bilancio 2021;

Convenzione Celico: si tratta di trasferimenti *una tantum* della Regione Calabria per contributi su attività istituzionali di controllo su discariche non soggette a rendicontazione inserita erroneamente nell'avanzo vincolato del 2020;

Convenzione campi elettromagnetici; la Regione Calabria ha impegnato tutta la somma residua da versare che ammonta ad € 192.945,00 di cui 51.250,00 nel 2018 con l'impegno n. 5600/2018, ancora da versare nelle casse dell'Ente, e la differenza con gli impegni 5281/2020 €20.270,00 e 5132/2020 di € 121.425,00. Il Rup ha riprogrammato come indicato in tabella;

Convenzione acque di balneazione: nell'esercizio 2020 non è stata effettuata alcuna attività, la Regione Calabria ha impegnato la somma di € 41.250,00 con l'impegno n. 5222/2020 che va ad incrementare la parte di avanzo vincolato accertata dall'Ente al n. 1226/2020 a ulteriore finanziamento della parte spesa riprogrammata così come indicato in tabella;

Convenzione Sic Carlit: La Convenzione risulta conclusa e totalmente incassata nella parte entrata mentre in parte spesa è stata riprogrammata, in base alle attività finanziarie effettuate nel 2020, una piccola parte residua da svolgere nel 2021;

Convenzione "non abusiamo del mare": sono state accertate le somme anche nel 2020, in relazione agli impegni della Regione Calabria n.6115 e 6119 del 2020 ma non è stata svolta alcuna attività e di conseguenza assunto alcun impegno, il RUP ha riprogrammato nel 2021 la totalità della Convenzione, come indicato in tabella;

Convenzione Azienda Ospedaliera Cosenza: nel 2020 non è stata inserita perché non è risultato necessario l'utilizzo del finanziamento parte entrata con l'Avanzo vincolato considerato che la parte spesa è stata tutta impegnata dal RUP nel 2019. Nel 2021 in base alla riprogrammazione del RUP, residua una parte di entrata vincolata, incassata nel 2019, da utilizzare nel 2021 così come indicato in tabella;



DIREZIONE GENERALE
DIREZIONE AMMINISTRATIVA
SERVIZIO GESTIONE DEL BILANCIO E CONTABILITA'

Convenzione Ordinanza Rifiuti: si tratta di una Convenzione stipulata con la Regione Calabria nel 2020 per attività da svolgere nel 2021 la cui parte entrata è stata accertata dall'Ente nel precedente esercizio visto l'impegno assunto Dalla Regione Calabria al n. 8290/ 2020;

Convenzione Depuratori: si tratta di una Convenzione stipulata con la Regione Calabria nel 2020 per attività da svolgere nel 2021 la cui parte entrata è stata accertata dall'Ente nel precedente esercizio visto l'impegno assunto Dalla Regione Calabria al n. 8291/ 2020;

Convenzione 2.0 prevenzione dei rischi dell'Azione 5.1.4: attività riprogrammata dal RUP per l'anno 2021, così come indicato in tabella, Convenzione non inserita nel 2020 poiché si trattava di attività finanziate in competenza. Nella riprogrammazione del Rup, chiedendo il totale delle attività da svolgere in parte uscita, necessariamente, trattandosi di somme a destinazione specifica, la differenza è stata finanziata con l'Avanzo vincolato.

PARTE VINCOLATA

Fondo ecoreati: l'Ente accumula nella parte vincolata del risultato di amministrazione le somme incassate derivanti dalle multe dagli ecoreati in attesa della destinazione legale.

FONDO PLURIENNALE VINCOLATO (FPV)

Il FPV sarà determinato successivamente dopo il riaccertamento ordinario dei residui in ambito del consuntivo esercizio 2020.

Pertanto valore del Fondo Pluriennale Vincolato è per l'esercizio previsionale 2021 pari a "0".



CONCLUSIONI

Le risultanze totali e finali, espresse in euro, del bilancio previsionale finanziario triennio 2021-2023 sono riportate nel seguente prospetto riepilogativo:

PARTE ENTRATA

Residui Attivi Presunti	Previsioni 2021	Previsioni 2022	Previsioni 2023
8.260.473,73	36.535.470,40	27.277.422,18	28.261.585,08

PARTE SPESA

Residui Passivi Presunti	Previsioni 2021	Previsioni 2022	Previsioni 2023
17.860.684,90	36.535.470,40	27.277.422,18	28.261.585,08

Viste le esiguità delle risorse assegnate, questa Agenzia per l'espletamento dei servizi previsti dalle norme di settore, opera in continua difficoltà finanziaria e il mancato incremento del Fondo di dotazione fino alla concorrenza della percentuale stabilita per legge, non permette all'Ente di svolgere appieno tutte le attività.

IL DIRETTORE GENERALE

DOTT. DOMENICO PAPPATERRA



Regione Calabria



AGENZIA REGIONALE PER LA PROTEZIONE DELL'AMBIENTE DELLA CALABRIA

Revisore Unico dei Conti

IL REVISORE UNICO

Verbale n. 8 del 12/03/2021

PARERE

AL BILANCIO **DI PREVISIONE 2021/2023**

Il Revisore
Dr. Francesco Lacava

Parere del Revisore Unico dei conti

Il sottoscritto Dr. Francesco Lacava, designato nell'incarico di Revisore Unico con Decreto P.G.R. n. 129 del 05/11/2020,

premesso

- Che in data 05/03/2021 ha ricevuto lo schema di bilancio di previsione per gli esercizi 2021-2023 completo degli allegati obbligatori, necessari per l'espressione del parere:
 - **D.lgs. 118/2011 art. 11 co. 3**
 - Il prospetto dimostrativo del risultato di amministrazione;
 - Il prospetto esplicativo di composizione per missioni e programmi del FPV per ciascun esercizio considerato nel bilancio di previsione;
 - Il prospetto concernente la composizione dell'accantonamento al fondo crediti di dubbia esigibilità per ciascun esercizio considerato nel bilancio di previsione;
 - La Relazione al bilancio di previsione 2021/2023;
 - *Documenti messi a disposizione:*
 - Il prospetto relativo al bilancio di previsione 2021/2023 delle entrate di bilancio redatto per titolo e tipologia;
 - Il prospetto relativo al bilancio di previsione 2021/2023 delle spese di bilancio redatto per missione, programma e titolo;
 - Il prospetto relativo al bilancio di previsione 2021/2023 recante il riepilogo generale delle entrate redatto per titoli;
 - Il prospetto relativo al bilancio di previsione 2021/2023 recante il riepilogo generale delle spese redatto per titoli;
 - Il prospetto relativo al bilancio di previsione 2021/2023 recante il riepilogo generale delle spese redatto per missioni;
 - Il quadro generale riassuntivo delle entrate e delle spese;
 - Il prospetto relativo agli equilibri di bilancio;
 - Il prospetto di verifica degli equilibri di finanza pubblica;
- Che è richiesto al Revisore, in base alle attribuzioni dell'Art. 12 della L.R. n. 20/1999, il rilascio del parere sul suddetto detto documento contabile;

visti:

- La legge regionale 3 agosto 1999, n. 20 Istituzione dell'Agenzia Regionale per la Protezione dell'Ambiente della Calabria A.R.P.A.C.A.L. (BUR n. 79 del 3 agosto 1999);
- Il Regolamento di organizzazione dell'A.R.P.A.C.A.L., approvato dalla Giunta Regionale con delibera n. 504 del 30 dicembre 2013;
- Gli artt. 18, 39 e 40 del citato D.Lgs. 118/11, recanti rispettivamente "termini di approvazione dei bilanci", "il sistema di bilancio delle Regioni" e "Equilibri dei Bilanci";
- L'art. 57 della L.R. n. 8 del 2002;
- L'art. 6 della legge regionale 43/2016 recante le "Misure di contenimento per gli enti sub-regionali"

considerato che:

- La Legge Regionale n. 20 del 3/8/99, all'art. 12, comma 3, prevede che il Revisore Unico "...esercita la vigilanza sulla regolarità contabile e finanziaria dell'Ente....";

dato atto nel presente parere che:

- il bilancio di previsione finanziario per il triennio 2021/2023 è impostato sulla base degli schemi previsti dall'allegato 9 dei relativi riepiloghi, dei prospetti riguardanti il quadro generale riassuntivo e degli equilibri di bilancio, degli allegati indicati dall'art.11 co.3 D.lgs. 118/11;
- Gli stanziamenti di bilancio sono stati effettuati tenendo conto degli indirizzi di contenimento della spesa pubblica e riduzione dei costi della pubblica amministrazione per come dettati dal contesto normativo ed in particolare dall'art. 6 della L.R. 43/2016;
- Che il Bilancio di previsione 2021/2023, nel rispetto dell'art. 1 lett. I) del D.lgs. 126/2014, rispetta il limite della durata triennale, ha carattere autorizzatorio ed è aggiornato annualmente in occasione della sua approvazione; le previsioni di parte entrata e di parte spesa sono elaborate distintamente per ciascun esercizio in coerenza con i documenti di programmazione dell'Ente;
- Che l'Agenzia, quale ente strumentale della Regione Calabria, ha correttamente alimentato la banca dati della Pubblica amministrazione (BDPA), trasmettendo, sulla base delle norme contenute del D.M. del MEF 12.5.16 art. 1 co.2, i bilanci di esercizio approvati.

Tenuto conto:

Che il controllo contabile è stato svolto da Revisore Unico a decorrere dalla sua nomina in assoluta indipendenza soggettiva ed oggettiva;

Tutto ciò premesso il revisore effettua la seguente verifica, già iniziata nei giorni precedenti, al fine di poter rilasciare il proprio parere circa la coerenza, attendibilità e congruità contabile delle previsioni di bilancio.

VERIFICHE PRELIMINARI

L'A.r.p.a.Cal, con deliberazione del Direttore Generale n. 370 del 29.10.2020, ha approvato il rendiconto finanziario di gestione, Bilancio Economico Patrimoniale e relativi allegati per l'esercizio 2019, approvato dal Consiglio Regionale della Calabria con successiva delibera n. 362 dell'11 novembre 2020;

L'Ente **non ha richiesto** anticipazioni di liquidità con restituzione entro ed oltre l'esercizio.

VERIFICHE DEGLI EQUILIBRI

Le **entrate correnti** previste sono così composte:

- Entrate correnti titoli 1-2-3	€. 26.010.076,10
- utilizzo dell'avanzo di amministrazione	€. 1.031.357,65
- ammontare complessivo entrate correnti	€. 27.041.433,75

detto importo è stato destinato a copertura delle

- spese correnti previste	€. 20.851.065,00.
- saldo positivo di parte corrente	€. 6.190.368,75

a pareggio €. 27.041.433,75

il saldo positivo di parte corrente è stato destinato al finanziamento delle spese in c/capitale come da prospetto che segue:

- spese investimento previste	<u>€. 8.349.405,40</u>
la cui copertura è prevista mediante:	

- utilizzo avanzo di amministrazione	€.	2.125.701,65
- entrate in conto capitale titolo 4	€.	33.335,00
- saldo positivo di entrata corrente	€.	6.190.368,75
a pareggio	€.	8.349.405,40.

In ordine all'utilizzo dell'avanzo di amministrazione il Revisore **si esprime favorevolmente** atteso che:

- l'avanzo di amministrazione è stato accertato atteso che il rendiconto dell'esercizio 2019 è stato approvato;
- l'avanzo di amministrazione disponibile è al netto della parte vincolata e accantonata, anche con riferimento allo specifico Fondo Contenzioso di €. 150.000,00, per come si evince dal prospetto esposto nelle pagine successive;
- l'ARPACAL non presenta debiti fuori bilancio, né ulteriori passività probabili da finanziare;
- il responsabile del bilancio e l'organo amministrativo hanno puntualmente illustrato, in seno alla relazione, la composizione dell'avanzo vincolato e della parte vincolata esponendo che essi sono composti da somme già riscosse dall'agenzia a fine esercizio 2020 la cui destinazione è tassativamente utilizzata per la copertura di spese a destinazione vincolata.

BILANCIO DI PREVISIONE 2021-2023

L'Organo di revisione ha verificato, mediante controlli a campione, che il sistema contabile adottato dall'ente, nell'ambito del quale è stato predisposto il bilancio di previsione, utilizza le codifiche della contabilità armonizzata.

Il bilancio di previsione proposto rispetta il pareggio finanziario complessivo di competenza e gli equilibri di parte corrente e in conto capitale;

Il revisore ha verificato che il saldo cassa non negativo assicura il rispetto di uno dei principi fondamentali dell'art. 40 D.lgs. 118/11.

Le previsioni di competenza per gli anni 2021, 2022 e 2023 confrontate con le previsioni definitive per l'anno 2020 rispettano il principio generale n.16 e i principi contabili e rappresentano le entrate e le spese che si prevede saranno esigibili in ciascuno degli esercizi considerati anche se l'obbligazione giuridica è sorta in esercizi precedenti.

FONDO PLURIENNALE VINCOLATO (FPV)

Il fondo pluriennale vincolato, disciplinato dal principio contabile applicato della competenza finanziaria, è un saldo finanziario, costituito da risorse già accertate destinate al finanziamento di obbligazioni passive dell'ente già impegnate, ma esigibili in esercizi successivi a quello in cui è accertata l'entrata.

Nel caso dell'A.r.p.a.Cal. il FPV per l'esercizio previsionale 2021 è pari a zero come da prospetto allegato al bilancio e per come meglio specificato nella relazione al bilancio di previsione.

PREVISIONI DI CASSA

PREVISIONI DI CASSA ENTRATE PER TITOLI		
		PREVISIONI DI CASSA ANNO 2021
	Fondo di Cassa all'1/1/2021	17.247.512,81
1	Entrate correnti di natura tributaria, contributiva e perequativa	0,00
2	Trasferimenti correnti	28.575.885,26
3	Entrate extratributarie	5.242.050,57
4	Entrate in conto capitale	33.335,00
5	Entrate da riduzione di attività finanziarie	0,00
6	Accensione prestiti	0,00
7	Anticipazioni da istituto tesoriere/cassiere	0,00
9	Entrate per conto terzi e partite di giro	7.767.614,00
	TOTALE TITOLI	41.618.884,83
	TOTALE GENERALE ENTRATE	58.866.397,64

PREVISIONI DI CASSA DELLE SPESE PER TITOLI		
		PREVISIONI DI CASSA ANNO 2021
1	Spese correnti	28.845.725,70
2	Spese in conto capitale	16.272.399,23
3	Spese per incremento attività finanziarie	0,00
4	Rimborso di prestiti	0,00
5	Chiusura anticipazioni di istituto tesoriere/cassiere	0,00
7	Spese per conto terzi e partite di giro	9.203.267,37
	TOTALE TITOLI	54.321.392,30
	SALDO DI CASSA	4.545.005,34

Gli stanziamenti di cassa comprendono le previsioni di riscossioni e pagamenti in conto competenza e in conto residui.

Il revisore ha verificato che bilancio di previsione 2021-2023 soddisfa i parametri di equilibrio di bilancio, così come previsto dal d.lgs. 118/2011.

L'organo di revisione **ha verificato** che la previsione di cassa relativa all'entrata sia stata calcolata tenendo conto del trend della riscossione nonché di quanto accantonato al Fondo Crediti dubbia esigibilità di competenza e in sede di rendiconto.

RELAZIONE AL BILANCIO DI PREVISIONE

Il direttore generale con la relazione allegata al bilancio di previsione rende sufficienti informazioni sulla programmazione finanziaria, la destinazione delle risorse preventivate aventi funzione autorizzatoria, nonché evidenzia il rispetto degli equilibri e la copertura delle spese di funzionamento e di investimento oggetto di programmazione; fornisce dettaglio delle entrate distintamente per titoli, per entrate correnti e in conto capitale, e delle spese distinte per missione.

Quanto alla **spesa del personale** per il triennio 2021/2023, viene fornito dettaglio della relativa spesa per complessive €. 13.278.852,05 che, nel rispetto dei limiti imposti dalla *spending review*, trova copertura finanziaria.

Dalla relazione si evince la tabella dimostrativa del **risultato di amministrazione** presunto per l'anno 2021, i cui dati sono riportati più avanti nella presente relazione con l'indicazione delle risorse vincolate nel risultato di amministrazione.

Nella relazione sono espone le necessarie informazioni riferite alle singole convenzioni oggetto delle attività produttive dell'agenzia.

La relazione al bilancio di previsione appare sufficientemente esaustiva nell'illustrazione delle previsioni per il triennio cui si riferisce.

FONDO RISCHI CONTENZIOSO

Il **fondo rischi contenzioso** relativo alla quote accantonate nel risultato di amministrazione è stato determinato secondo quanto previsto dal D.lgs. n. 118 del 2011, all'allegato n. 4/2, avente ad oggetto "*Principio contabile applicato concernente la contabilità finanziaria*", che prevede al punto 5.2, lettera h) che "nel caso in cui l'ente, a seguito di contenzioso in cui ha significative probabilità di soccombere, o di sentenza non definitiva... è tenuto ad accantonare le risorse necessarie per il pagamento degli oneri previsti dalla sentenza, stanziando nell'esercizio le relative spese che, a fine esercizio, incrementeranno il risultato di amministrazione che dovrà essere vincolato alla copertura delle eventuali spese derivanti dalla sentenza definitiva...

In ottemperanza a quanto previsto dal D.lgs. n. 118 del 2011, all'allegato n. 4/2, l'Agenzia ha proceduto a valutare, con i legali incaricati, le singole controversie in termini di rischio, dai quali non è emersa una significativa probabilità di soccombenza, ad eccezione di una delle procedure attualmente in corso per la quale si ritiene sufficiente accantonare nel risultato di amministrazione l'importo di €. 150.000,00;

L'Organo di revisione, preso atto dei contenziosi in essere, **ha verificato** la congruità dello stanziamento del fondo rischi contenzioso.

FONDO CREDITI DUBBIA ESIGIBILITÀ (FCDE),

Secondo il disposto dell'art. 46 del d.lgs. 118/2011 l'ammontare del **FCDE** è determinato in considerazione dell'importo degli stanziamenti di entrata di dubbia e difficile esazione, secondo le modalità indicate nel principio contabile dell'allegato 4/2 al medesimo d.lgs; per l'esercizio 2021, l'accantonamento pari ad €. 57.763,00 minore rispetto all'esercizio 2020 pari ad €. 318.484,44 causa il miglioramento tra accertato e incassato e per effetto di una corretta gestione dei crediti da parte dell'Agenzia.

IL RISULTATO DI AMMINISTRAZIONE

Il **risultato di amministrazione** ammonta ad € 7.647.301,64 assestato ai residui rideterminati al 31.12.2020, per come esposto nella tabella allegata alla relazione sul bilancio previsionale 2021/2023, è formato come segue:

➤ Fondo di cassa al 01/01/2020	€. 16.826.149,24
➤ Riscossioni al 31/12/2020	+ €. 22.790.732,27
➤ Pagamenti al 31/12/2020	- €. 22.369.368,70
➤ Cassa al 31/12/2020	€. 17.247.512,81

dalla cassa al 31/12/2020 pari ad €. 17.247.512,81, tenendo conto dei Residui attivi e passivi, della parte accantonata e della parte vincolata, va a determinarsi il **risultato di amministrazione disponibile di €.** **2.017.989,91** come di seguito si espone:

➤ Totale residui attivi rideterminati al 31.12.2020:	+ €. 8.260.473,73
➤ Totale residui passivi rideterminati al 31/12/2020:	- €. 17.860.684,90
➤ Fondo Pluriennale Vincolato:	- €. 0,00
➤ Fondo crediti Dubbia Esigibilità:	- €. 1.510.470,56

➤ Fondo Contenzioso:	- €.	150.000,00
➤ Altri accantonamenti:	- €.	0,00
➤ Vincoli derivanti da trasferimenti:	- €.	3.515.825,17
➤ Vincoli formalmente attribuiti dall'ente:	- €.	453.016,00
➤ Risultato di Amministrazione disponibile al 31.12.2020:	€.	2.017.989,91;

INDEBITAMENTO

L'Agenzia non risulta aver utilizzato indebitamento presso il tesoriere; per questa ragione è priva del prospetto dimostrativo del rispetto dei vincoli di indebitamento di cui all'art. 11 co. 3 d.lgs 118/2011.

Osservazioni e suggerimenti

Il Revisore ritiene doveroso evidenziare che l'ARPACAL ha esigenza di potenziare l'organico del personale e l'apparato produttivo, nonché migliorare anche l'organizzazione amministrativa.

Suggerisce all'Organo di amministrazione di adoperarsi, per il futuro, per predisporre il bilancio di previsione entro i termini di legge.

CONCLUSIONI

Il revisore unico, tenuto conto di quanto fin qui esposto, avendo esaminato gli atti e gli allegati resi disponibili, **attesta** la corrispondenza delle previsioni di bilancio 2021/2023 alle norme di legge nazionali e regionali vigenti in materia, rileva la coerenza interna, la congruità e l'attendibilità contabile delle previsioni di bilancio ed **esprime parere favorevole** all'approvazione del bilancio di previsione finanziario 2021/2023 dell'ARPACAL ed ai relativi allegati.

Catanzaro, 12 marzo 2021

*Il Revisore Unico
Dr. Francesco Lacava*



ARPACAL



Agenzia Regionale per la Protezione dell'Ambiente della Calabria

BILANCIO PREVISIONALE 2021/2023

(SCHEMI DI BILANCIO PREVISTI DALL'ALLEGATO 9 DEL D.LGS. 118/2011)

VIA LUNGOMARE LOC.Tà GIOVINO CATANZARO LIDO 0961/732500

P. IVA 02352560797 www.arpacal.it

**BILANCIO DI PREVISIONE
ENTRATE**

TITOLO TIPOLOGIA	DENOMINAZIONE	RESIDUI PRESUNTI AL TERMINE DELL'ESERCIZIO PRECEDENTE QUELLO CUI SI RIFERISCE IL BILANCIO		PREVISIONI DEFINITIVE DELL'ANNO PRECEDENTE QUELLO CUI SI RIFERISCE IL BILANCIO	PREVISIONI ANNO 2021	PREVISIONI ANNO 2022	PREVISIONI ANNO 2023
	FONDO PLURIENNALE VINCOLATO PER SPESE CORRENTI (1)		previsione di competenza	645.520,08	0,00	0,00	0,00
	FONDO PLURIENNALE VINCOLATO PER SPESE IN CONTO CAPITALE (1)		previsione di competenza	5.014.037,91	0,00	0,00	0,00
	UTILIZZO AVANZO DI AMMINISTRAZIONE		previsione di competenza	3.053.916,46	3.157.059,30	0,00	0,00
	- di cui avanzo utilizzato anticipatamente (2)		previsione di competenza	0,00	0,00	0,00	0,00
	- di cui Utilizzo Fondo anticipazioni di liquidità		previsione di competenza	0,00	0,00	0,00	0,00
	FONDO DI CASSA ALL'1/1/2021		previsione di cassa	0,00	17.247.512,81		
TITOLO 2: Trasferimenti correnti							
20101	TIPOLOGIA 101: Trasferimenti correnti da Amministrazioni pubbliche	1.119.804,12	previsione di competenza	18.334.595,63	17.892.068,74	17.750.760,00	18.693.422,90
			previsione di cassa		19.011.872,86		
20103	TIPOLOGIA 103: Trasferimenti correnti da Imprese	0,00	previsione di competenza	0,00	100.000,00	0,00	0,00
			previsione di cassa		100.000,00		
20105	TIPOLOGIA 105: Trasferimenti correnti dall'Unione Europea e dal Resto del Mondo	3.974.332,22	previsione di competenza	8.951.230,56	5.509.680,18	0,00	0,00
			previsione di cassa		9.484.012,40		
20000 TOTALE TITOLO 2	Trasferimenti correnti	5.094.136,34	previsione di competenza	27.285.826,19	23.501.748,92	17.750.760,00	18.693.422,90
			previsione di cassa		28.595.885,26		
TITOLO 3: Entrate extratributarie							
30100	TIPOLOGIA 100: Vendita di beni e servizi e proventi derivanti dalla gestione dei beni	1.588.930,55	previsione di competenza	1.881.895,18	1.047.095,22	1.562.095,22	1.562.095,22
			previsione di cassa		2.636.025,77		
30300	TIPOLOGIA 300: Interessi attivi	0,00	previsione di competenza	10.000,00	10.000,00	10.000,00	10.000,00
			previsione di cassa		10.000,00		
30500	TIPOLOGIA 500: Rimborsi e altre entrate correnti	1.144.792,84	previsione di competenza	1.706.208,95	1.451.231,96	606.231,96	647.731,96
			previsione di cassa		2.596.024,80		
30000 TOTALE TITOLO 3	Entrate extratributarie	2.733.723,39	previsione di competenza	3.598.104,13	2.508.327,18	2.178.327,18	2.219.827,18
			previsione di cassa		5.242.050,57		
TITOLO 4: Entrate in conto capitale							
40200	TIPOLOGIA 200: Contributi agli investimenti	0,00	previsione di competenza	13.335,00	13.335,00	13.335,00	13.335,00
			previsione di cassa		13.335,00		
40400	TIPOLOGIA 400: Entrate da alienazione di beni materiali e immateriali	0,00	previsione di competenza	40.000,00	20.000,00	0,00	0,00
			previsione di cassa		20.000,00		
40000 TOTALE TITOLO 4	Entrate in conto capitale	0,00	previsione di competenza	53.335,00	33.335,00	13.335,00	13.335,00
			previsione di cassa		33.335,00		

TITOLO TIPOLOGIA	DENOMINAZIONE	RESIDUI PRESUNTI AL TERMINO DELL'ESERCIZIO PRECEDENTE QUELLO CUI SI RIFERISCE IL BILANCIO		PREVISIONI DEFINITIVE DELL'ANNO PRECEDENTE QUELLO CUI SI RIFERISCE IL BILANCIO	PREVISIONI ANNO 2021	PREVISIONI ANNO 2022	PREVISIONI ANNO 2023
<i>TITOLO 9: Entrate per conto terzi e partite di giro</i>							
90100	TIPOLOGIA 100: Entrate per partite di giro	432.497,68	previsione di competenza	7.310.000,00	7.310.000,00	7.310.000,00	7.310.000,00
			previsione di cassa		7.742.497,68		
90200	TIPOLOGIA 200: Entrate per conto terzi	116,32	previsione di competenza	25.000,00	25.000,00	25.000,00	25.000,00
			previsione di cassa		25.116,32		
90000 TOTALE TITOLO 9	<i>Entrate per conto terzi e partite di giro</i>	432.614,00	previsione di competenza	7.335.000,00	7.335.000,00	7.335.000,00	7.335.000,00
			previsione di cassa		7.767.614,00		
TOTALE TITOLI							
		8.260.473,73	previsione di competenza	38.272.265,32	33.378.411,10	27.277.422,18	28.261.585,08
			previsione di cassa		41.638.884,83		
TOTALE GENERALE DELLE ENTRATE							
		8.260.473,73	previsione di competenza	46.985.739,77	36.535.470,40	27.277.422,18	28.261.585,08
			previsione di cassa		58.886.397,64		

- (1) Se il bilancio di previsione è predisposto prima del 31 dicembre dell'esercizio precedente, indicare la stima degli impegni al 31 dicembre dell'anno in corso di gestione imputati agli esercizi successivi finanziati dal fondo pluriennale vincolato (sia assunti nell'esercizio in corso che negli esercizi precedenti) o, se tale stima non risulti possibile, l'importo delle previsioni definitive di spesa del fondo pluriennale vincolato del bilancio dell'esercizio in corso di gestione. Se il bilancio di previsione è approvato dopo il 31 dicembre, indicare l'importo degli impegni assunti negli precedenti con imputazione agli esercizi successivi determinato sulla base di dati di preconsuntivo.
- (2) Indicare l'importo dell'utilizzo della parte vincolata del risultato di amministrazione determinato nell'Allegato a) Risultato presunto di amministrazione (All a) Ris amm Pres). A seguito dell'approvazione del rendiconto è possibile utilizzare la quota libera del risultato di amministrazione. In attuazione di quanto previsto dall'art. 187, comma 3, del TUEL e dell'art. 42, comma 8, del DLgs 118/2011, 8. le quote del risultato di amministrazione presunto dell'esercizio precedente costituite da accantonamenti risultanti dall'ultimo consuntivo approvato o derivanti da fondi vincolati possono essere applicate al primo esercizio del bilancio di previsione per il finanziamento delle finalità cui sono destinate.

**BILANCIO DI PREVISIONE
SPESE**

MISSIONE, PROGRAMMA, TITOLO	DENOMINAZIONE	RESIDUI PRESUNTI AL TERMINO DELL'ESERCIZIO PRECEDENTE QUELLO CUI SI RIFERISCE IL BILANCIO		PREVISIONI DEFINITIVE DELL'ANNO PRECEDENTE QUELLO CUI SI RIFERISCE IL BILANCIO	PREVISIONI ANNO 2021	PREVISIONI ANNO 2022	PREVISIONI ANNO 2023
DISAVANZO DI AMMINISTRAZIONE(1)				0,00	0,00	0,00	0,00
<i>DISAVANZO DERIVANTE DA DEBITO AUTORIZZATO E NON CONTRATTO(2)</i>				<i>0,00</i>	<i>0,00</i>	<i>0,00</i>	<i>0,00</i>
<hr/>							
<i>MISSIONE 01</i>	<i>Servizi istituzionali, generali e di gestione</i>						
<hr/>							
0101 PROGRAMMA 01	Organi istituzionali						
TITOLO 1	Spese correnti	276.450,56	previsione di competenza	445.000,00	353.873,00	454.000,00	453.000,00
			<i>di cui già impegnato*</i>		<i>0,00</i>	<i>0,00</i>	<i>0,00</i>
			<i>di cui fondo pluriennale vincolato</i>	<i>0,00</i>	<i>0,00</i>	<i>0,00</i>	<i>0,00</i>
			previsione di cassa		630.323,56		
TOTALE PROGRAMMA 01	Organi istituzionali	276.450,56	previsione di competenza	445.000,00	353.873,00	454.000,00	453.000,00
			<i>di cui già impegnato*</i>		<i>0,00</i>	<i>0,00</i>	<i>0,00</i>
			<i>di cui fondo pluriennale vincolato</i>	<i>0,00</i>	<i>0,00</i>	<i>0,00</i>	<i>0,00</i>
			previsione di cassa		630.323,56		
<hr/>							
0102 PROGRAMMA 02	Segreteria generale						
TITOLO 1	Spese correnti	40.284,98	previsione di competenza	59.543,11	33.900,00	31.000,00	26.000,00
			<i>di cui già impegnato*</i>		<i>0,00</i>	<i>0,00</i>	<i>0,00</i>
			<i>di cui fondo pluriennale vincolato</i>	<i>0,00</i>	<i>0,00</i>	<i>0,00</i>	<i>0,00</i>
			previsione di cassa		74.184,98		
TOTALE PROGRAMMA 02	Segreteria generale	40.284,98	previsione di competenza	59.543,11	33.900,00	31.000,00	26.000,00
			<i>di cui già impegnato*</i>		<i>0,00</i>	<i>0,00</i>	<i>0,00</i>
			<i>di cui fondo pluriennale vincolato</i>	<i>0,00</i>	<i>0,00</i>	<i>0,00</i>	<i>0,00</i>
			previsione di cassa		74.184,98		
<hr/>							
0103 PROGRAMMA 03	Gestione economica, finanziaria, programmazione e provveditorato						
TITOLO 1	Spese correnti	456.665,96	previsione di competenza	975.511,54	1.660.830,00	1.191.300,00	1.401.300,00
			<i>di cui già impegnato*</i>		<i>0,00</i>	<i>0,00</i>	<i>0,00</i>
			<i>di cui fondo pluriennale vincolato</i>	<i>0,00</i>	<i>0,00</i>	<i>0,00</i>	<i>0,00</i>
			previsione di cassa		2.117.495,96		
TITOLO 2	Spese in conto capitale	11.672,20	previsione di competenza	41.000,00	87.700,00	7.700,00	7.700,00
			<i>di cui già impegnato*</i>		<i>0,00</i>	<i>0,00</i>	<i>0,00</i>
			<i>di cui fondo pluriennale vincolato</i>	<i>0,00</i>	<i>0,00</i>	<i>0,00</i>	<i>0,00</i>
			previsione di cassa		99.372,20		
TOTALE PROGRAMMA 03	Gestione economica, finanziaria, programmazione e provveditorato	468.338,16	previsione di competenza	1.016.511,54	1.748.530,00	1.199.000,00	1.409.000,00
			<i>di cui già impegnato*</i>		<i>0,00</i>	<i>0,00</i>	<i>0,00</i>
			<i>di cui fondo pluriennale vincolato</i>	<i>0,00</i>	<i>0,00</i>	<i>0,00</i>	<i>0,00</i>
			previsione di cassa		2.216.868,16		
<hr/>							
0104 PROGRAMMA 04	Gestione delle entrate tributarie e servizi fiscali						
TITOLO 1	Spese correnti	92.414,21	previsione di competenza	180.424,00	221.630,50	169.500,00	158.300,00
			<i>di cui già impegnato*</i>		<i>0,00</i>	<i>0,00</i>	<i>0,00</i>
			<i>di cui fondo pluriennale vincolato</i>	<i>0,00</i>	<i>0,00</i>	<i>0,00</i>	<i>0,00</i>
			previsione di cassa		314.044,71		
TOTALE PROGRAMMA 04	Gestione delle entrate tributarie e servizi fiscali	92.414,21	previsione di competenza	180.424,00	221.630,50	169.500,00	158.300,00
			<i>di cui già impegnato*</i>		<i>0,00</i>	<i>0,00</i>	<i>0,00</i>
			<i>di cui fondo pluriennale vincolato</i>	<i>0,00</i>	<i>0,00</i>	<i>0,00</i>	<i>0,00</i>
			previsione di cassa		314.044,71		

MISSIONE, PROGRAMMA, TITOLO	DENOMINAZIONE	RESIDUI PRESUNTI AL TERMINE DELL'ESERCIZIO PRECEDENTE QUELLO CUI SI RIFERISCE IL BILANCIO		PREVISIONI DEFINITIVE DELL'ANNO PRECEDENTE QUELLO CUI SI RIFERISCE IL BILANCIO				
					PREVISIONI ANNO 2021	PREVISIONI ANNO 2022	PREVISIONI ANNO 2023	
0105 PROGRAMMA 05	Gestione dei beni demaniali e patrimoniali							
TITOLO 1	Spese correnti	925.376,33	previsione di competenza <i>di cui già impegnato*</i> <i>di cui fondo pluriennale vincolato</i>	947.185,52 0,00	457.670,00 0,00	362.000,00 0,00	382.000,00 0,00	
			previsione di cassa		1.383.046,33			
TITOLO 2	Spese in conto capitale	5.225.542,40	previsione di competenza <i>di cui già impegnato*</i> <i>di cui fondo pluriennale vincolato</i>	5.964.262,04 0,00	495.000,00 0,00	480.000,00 0,00	480.000,00 0,00	
			previsione di cassa		5.720.542,40			
TOTALE PROGRAMMA 05	Gestione dei beni demaniali e patrimoniali	6.150.918,73	previsione di competenza <i>di cui già impegnato*</i> <i>di cui fondo pluriennale vincolato</i> previsione di cassa	6.911.447,56 0,00	952.670,00 0,00	842.000,00 0,00	862.000,00 0,00	
					7.103.588,73			
0108 PROGRAMMA 08	Statistica e sistemi informativi							
TITOLO 1	Spese correnti	550.847,15	previsione di competenza <i>di cui già impegnato*</i> <i>di cui fondo pluriennale vincolato</i>	634.600,00 0,00	416.568,61 0,00	294.000,00 0,00	198.000,00 0,00	
			previsione di cassa		967.415,76			
TITOLO 2	Spese in conto capitale	220.149,40	previsione di competenza <i>di cui già impegnato*</i> <i>di cui fondo pluriennale vincolato</i>	200.000,00 0,00	35.720,00 0,00	3.000,00 0,00	3.000,00 0,00	
			previsione di cassa		255.869,40			
TOTALE PROGRAMMA 08	Statistica e sistemi informativi	770.996,55	previsione di competenza <i>di cui già impegnato*</i> <i>di cui fondo pluriennale vincolato</i> previsione di cassa	834.600,00 0,00	452.288,61 0,00	297.000,00 0,00	201.000,00 0,00	
					1.223.285,16			
0110 PROGRAMMA 10	Risorse umane							
TITOLO 1	Spese correnti	3.622.172,80	previsione di competenza <i>di cui già impegnato*</i> <i>di cui fondo pluriennale vincolato</i>	15.128.909,95 0,00	12.954.979,05 0,00	13.587.653,22 0,00	13.454.183,31 0,00	
			previsione di cassa		16.577.151,85			
TOTALE PROGRAMMA 10	Risorse umane	3.622.172,80	previsione di competenza <i>di cui già impegnato*</i> <i>di cui fondo pluriennale vincolato</i> previsione di cassa	15.128.909,95 0,00	12.954.979,05 0,00	13.587.653,22 0,00	13.454.183,31 0,00	
					16.577.151,85			
0111 PROGRAMMA 11	Altri servizi generali							
TITOLO 1	Spese correnti	327.697,22	previsione di competenza <i>di cui già impegnato*</i> <i>di cui fondo pluriennale vincolato</i>	312.000,00 0,00	205.553,60 0,00	220.000,00 0,00	220.000,00 0,00	
			previsione di cassa		533.250,82			
TOTALE PROGRAMMA 11	Altri servizi generali	327.697,22	previsione di competenza <i>di cui già impegnato*</i> <i>di cui fondo pluriennale vincolato</i> previsione di cassa	312.000,00 0,00	205.553,60 0,00	220.000,00 0,00	220.000,00 0,00	
					533.250,82			
TOTALE MISSIONE 01	Servizi istituzionali, generali e di gestione	11.749.273,21	previsione di competenza <i>di cui già impegnato*</i> <i>di cui fondo pluriennale vincolato</i> previsione di cassa	24.888.436,16 0,00	16.923.424,76 0,00	16.800.153,22 0,00	16.783.483,31 0,00	
					28.672.697,97			

MISSIONE, PROGRAMMA, TITOLO	DENOMINAZIONE	RESIDUI PRESUNTI AL TERMINE DELL'ESERCIZIO PRECEDENTE QUELLO CUI SI RIFERISCE IL BILANCIO		PREVISIONI DEFINITIVE DELL'ANNO PRECEDENTE QUELLO CUI SI RIFERISCE IL BILANCIO	PREVISIONI ANNO 2021	PREVISIONI ANNO 2022	PREVISIONI ANNO 2023
<i>MISSIONE 09 Sviluppo sostenibile e tutela del territorio e dell'ambiente</i>							
0901 PROGRAMMA 01	Difesa del suolo						
TITOLO 1	Spese correnti	514.793,75	previsione di competenza	2.209.791,00	2.118.892,66	2.008.641,89	2.786.062,17
			<i>di cui già impegnato*</i>		0,00	0,00	0,00
			<i>di cui fondo pluriennale vincolato</i>	0,00	0,00	0,00	0,00
			previsione di cassa		2.633.686,41		
TITOLO 2	Spese in conto capitale	137.076,73	previsione di competenza	163.591,91	106.177,24	162.118,11	143.159,73
			<i>di cui già impegnato*</i>		0,00	0,00	0,00
			<i>di cui fondo pluriennale vincolato</i>	0,00	0,00	0,00	0,00
			previsione di cassa		243.253,97		
TOTALE PROGRAMMA 01	Difesa del suolo	651.870,48	previsione di competenza	2.373.382,91	2.225.069,90	2.170.760,00	2.929.221,90
			<i>di cui già impegnato*</i>		0,00	0,00	0,00
			<i>di cui fondo pluriennale vincolato</i>	0,00	0,00	0,00	0,00
			previsione di cassa		2.876.940,38		
0902 PROGRAMMA 02	Tutela, valorizzazione e recupero ambientale						
TITOLO 1	Spese correnti	840.674,97	previsione di competenza	1.031.715,60	690.585,88	298.000,00	653.000,00
			<i>di cui già impegnato*</i>		0,00	0,00	0,00
			<i>di cui fondo pluriennale vincolato</i>	0,00	0,00	0,00	0,00
			previsione di cassa		1.531.260,85		
TITOLO 2	Spese in conto capitale	1.155.070,84	previsione di competenza	1.197.127,07	138.085,16	0,00	0,00
			<i>di cui già impegnato*</i>		0,00	0,00	0,00
			<i>di cui fondo pluriennale vincolato</i>	0,00	0,00	0,00	0,00
			previsione di cassa		1.293.156,00		
TOTALE PROGRAMMA 02	Tutela, valorizzazione e recupero ambientale	1.995.745,81	previsione di competenza	2.228.842,67	828.671,04	298.000,00	653.000,00
			<i>di cui già impegnato*</i>		0,00	0,00	0,00
			<i>di cui fondo pluriennale vincolato</i>	0,00	0,00	0,00	0,00
			previsione di cassa		2.824.416,85		
0903 PROGRAMMA 03	Rifiuti						
TITOLO 1	Spese correnti	0,00	previsione di competenza	0,00	130.000,00	0,00	0,00
			<i>di cui già impegnato*</i>		0,00	0,00	0,00
			<i>di cui fondo pluriennale vincolato</i>	0,00	0,00	0,00	0,00
			previsione di cassa		130.000,00		
TOTALE PROGRAMMA 03	Rifiuti	0,00	previsione di competenza	0,00	130.000,00	0,00	0,00
			<i>di cui già impegnato*</i>		0,00	0,00	0,00
			<i>di cui fondo pluriennale vincolato</i>	0,00	0,00	0,00	0,00
			previsione di cassa		130.000,00		

MISSIONE, PROGRAMMA, TITOLO	DENOMINAZIONE	RESIDUI PRESUNTI AL TERMINO DELL'ESERCIZIO PRECEDENTE QUELLO CUI SI RIFERISCE IL BILANCIO		PREVISIONI DEFINITIVE DELL'ANNO PRECEDENTE QUELLO CUI SI RIFERISCE IL BILANCIO				
					PREVISIONI ANNO 2021	PREVISIONI ANNO 2022	PREVISIONI ANNO 2023	
0906 PROGRAMMA 06	Tutela e valorizzazione delle risorse idriche							
TITOLO 1	Spese correnti	0,00	previsione di competenza	0,00	31.418,66	0,00	0,00	0,00
			<i>di cui già impegnato*</i>		0,00	0,00	0,00	0,00
			<i>di cui fondo pluriennale vincolato</i>	0,00	0,00	0,00	0,00	0,00
			previsione di cassa		31.418,66			
TITOLO 2	Spese in conto capitale	0,00	previsione di competenza	0,00	18.300,00	0,00	0,00	0,00
			<i>di cui già impegnato*</i>		0,00	0,00	0,00	0,00
			<i>di cui fondo pluriennale vincolato</i>	0,00	0,00	0,00	0,00	0,00
			previsione di cassa		18.300,00			
TOTALE PROGRAMMA 06	Tutela e valorizzazione delle risorse idriche	0,00	previsione di competenza	0,00	49.718,66	0,00	0,00	0,00
			<i>di cui già impegnato*</i>		0,00	0,00	0,00	0,00
			<i>di cui fondo pluriennale vincolato</i>	0,00	0,00	0,00	0,00	0,00
			previsione di cassa		49.718,66			
0908 PROGRAMMA 08	Qualità dell'aria e riduzione dell'inquinamento							
TITOLO 1	Spese correnti	231.210,00	previsione di competenza	571.952,40	315.000,00	15.000,00	15.000,00	15.000,00
			<i>di cui già impegnato*</i>		0,00	0,00	0,00	0,00
			<i>di cui fondo pluriennale vincolato</i>	0,00	0,00	0,00	0,00	0,00
			previsione di cassa		546.210,00			
TOTALE PROGRAMMA 08	Qualità dell'aria e riduzione dell'inquinamento	231.210,00	previsione di competenza	571.952,40	315.000,00	15.000,00	15.000,00	15.000,00
			<i>di cui già impegnato*</i>		0,00	0,00	0,00	0,00
			<i>di cui fondo pluriennale vincolato</i>	0,00	0,00	0,00	0,00	0,00
			previsione di cassa		546.210,00			
0909 PROGRAMMA 09	Politica regionale unitaria per lo sviluppo sostenibile e la tutela del territorio e l'ambiente							
TITOLO 1	Spese correnti	0,00	previsione di competenza	0,00	543.900,00	0,00	0,00	0,00
			<i>di cui già impegnato*</i>		0,00	0,00	0,00	0,00
			<i>di cui fondo pluriennale vincolato</i>	0,00	0,00	0,00	0,00	0,00
			previsione di cassa		543.900,00			
TITOLO 2	Spese in conto capitale	23.461,31	previsione di competenza	87.306,97	6.100,00	0,00	0,00	0,00
			<i>di cui già impegnato*</i>		0,00	0,00	0,00	0,00
			<i>di cui fondo pluriennale vincolato</i>	0,00	0,00	0,00	0,00	0,00
			previsione di cassa		29.561,31			
TOTALE PROGRAMMA 09	Politica regionale unitaria per lo sviluppo sostenibile e la tutela del territorio e l'ambiente	23.461,31	previsione di competenza	87.306,97	550.000,00	0,00	0,00	0,00
			<i>di cui già impegnato*</i>		0,00	0,00	0,00	0,00
			<i>di cui fondo pluriennale vincolato</i>	0,00	0,00	0,00	0,00	0,00
			previsione di cassa		573.461,31			
TOTALE MISSIONE 09	Sviluppo sostenibile e tutela del territorio e dell'ambiente	2.902.287,60	previsione di competenza	5.261.484,95	4.098.459,60	2.483.760,00	3.597.221,90	
			<i>di cui già impegnato*</i>		0,00	0,00	0,00	0,00
			<i>di cui fondo pluriennale vincolato</i>	0,00	0,00	0,00	0,00	0,00
			previsione di cassa		7.000.747,20			

MISSIONE, PROGRAMMA, TITOLO	DENOMINAZIONE	RESIDUI PRESUNTI AL TERMINE DELL'ESERCIZIO PRECEDENTE QUELLO CUI SI RIFERISCE IL BILANCIO		PREVISIONI DEFINITIVE DELL'ANNO PRECEDENTE QUELLO CUI SI RIFERISCE IL BILANCIO	PREVISIONI ANNO 2021	PREVISIONI ANNO 2022	PREVISIONI ANNO 2023
<i>MISSIONE 11</i>	<i>Soccorso civile</i>						
1101 PROGRAMMA 01	Sistema di protezione civile						
TITOLO 1	Spese correnti	127.631,04	previsione di competenza	309.371,51	241.008,00	55.000,00	55.000,00
			<i>di cui già impegnato*</i>		0,00	0,00	0,00
			<i>di cui fondo pluriennale vincolato</i>	0,00	0,00	0,00	0,00
			previsione di cassa		368.639,04		
TITOLO 2	Spese in conto capitale	1.150.020,95	previsione di competenza	8.503.888,00	7.462.323,00	0,00	0,00
			<i>di cui già impegnato*</i>		0,00	0,00	0,00
			<i>di cui fondo pluriennale vincolato</i>	0,00	0,00	0,00	0,00
			previsione di cassa		8.612.343,95		
TOTALE PROGRAMMA 01	Sistema di protezione civile	1.277.651,99	previsione di competenza	8.813.259,51	7.703.331,00	55.000,00	55.000,00
			<i>di cui già impegnato*</i>		0,00	0,00	0,00
			<i>di cui fondo pluriennale vincolato</i>	0,00	0,00	0,00	0,00
			previsione di cassa		8.980.982,99		
TOTALE MISSIONE 11	Soccorso civile	1.277.651,99	previsione di competenza	8.813.259,51	7.703.331,00	55.000,00	55.000,00
			<i>di cui già impegnato*</i>		0,00	0,00	0,00
			<i>di cui fondo pluriennale vincolato</i>	0,00	0,00	0,00	0,00
			previsione di cassa		8.980.982,99		

MISSIONE, PROGRAMMA, TITOLO	DENOMINAZIONE	RESIDUI PRESUNTI AL TERMINE DELL'ESERCIZIO PRECEDENTE QUELLO CUI SI RIFERISCE IL BILANCIO		PREVISIONI DEFINITIVE DELL'ANNO PRECEDENTE QUELLO CUI SI RIFERISCE IL BILANCIO	PREVISIONI ANNO 2021	PREVISIONI ANNO 2022	PREVISIONI ANNO 2023
<i>MISSIONE 13</i>	<i>Tutela della salute</i>						
1307 PROGRAMMA 07	Ulteriori spese in materia sanitaria						
TITOLO 1	Spese correnti	9.503,03	previsione di competenza	20.000,00	5.875,54	0,00	0,00
			<i>di cui già impegnato*</i>		0,00	0,00	0,00
			<i>di cui fondo pluriennale vincolato</i>	0,00	0,00	0,00	0,00
			previsione di cassa		15.378,57		
TITOLO 2	Spese in conto capitale	0,00	previsione di competenza	0,00	0,00	0,00	0,00
			<i>di cui già impegnato*</i>		0,00	0,00	0,00
			<i>di cui fondo pluriennale vincolato</i>	0,00	0,00	0,00	0,00
			previsione di cassa		0,00		
TOTALE PROGRAMMA 07	Ulteriori spese in materia sanitaria	9.503,03	previsione di competenza	20.000,00	5.875,54	0,00	0,00
			<i>di cui già impegnato*</i>		0,00	0,00	0,00
			<i>di cui fondo pluriennale vincolato</i>	0,00	0,00	0,00	0,00
			previsione di cassa		15.378,57		
TOTALE MISSIONE 13	Tutela della salute	9.503,03	previsione di competenza	20.000,00	5.875,54	0,00	0,00
			<i>di cui già impegnato*</i>		0,00	0,00	0,00
			<i>di cui fondo pluriennale vincolato</i>	0,00	0,00	0,00	0,00
			previsione di cassa		15.378,57		

MISSIONE, PROGRAMMA, TITOLO	DENOMINAZIONE	RESIDUI PRESUNTI AL TERMINE DELL'ESERCIZIO PRECEDENTE QUELLO CUI SI RIFERISCE IL BILANCIO		PREVISIONI DEFINITIVE DELL'ANNO PRECEDENTE QUELLO CUI SI RIFERISCE IL BILANCIO				
					PREVISIONI ANNO 2021	PREVISIONI ANNO 2022	PREVISIONI ANNO 2023	
<i>MISSIONE 18</i>	<i>Relazioni con le altre autonomie territoriali e locali</i>							
1801 PROGRAMMA 01	Relazioni finanziarie con le altre autonomie territoriali							
TITOLO 1	Spese correnti	53.701,70	previsione di competenza	0,00	0,00	0,00	0,00	0,00
			<i>di cui già impegnato*</i>		0,00	0,00	0,00	0,00
			<i>di cui fondo pluriennale vincolato</i>	0,00	0,00	0,00	0,00	0,00
			previsione di cassa		53.701,70			
TOTALE PROGRAMMA 01	Relazioni finanziarie con le altre autonomie territoriali	53.701,70	previsione di competenza	0,00	0,00	0,00	0,00	0,00
<i>01</i>			<i>di cui già impegnato*</i>		0,00	0,00	0,00	0,00
			<i>di cui fondo pluriennale vincolato</i>	0,00	0,00	0,00	0,00	0,00
			previsione di cassa		53.701,70			
TOTALE MISSIONE 18	Relazioni con le altre autonomie territoriali e locali	53.701,70	previsione di competenza	0,00	0,00	0,00	0,00	0,00
			<i>di cui già impegnato*</i>		0,00	0,00	0,00	0,00
			<i>di cui fondo pluriennale vincolato</i>	0,00	0,00	0,00	0,00	0,00
			previsione di cassa		53.701,70			

MISSIONE, PROGRAMMA, TITOLO	DENOMINAZIONE	RESIDUI PRESUNTI AL TERMINE DELL'ESERCIZIO PRECEDENTE QUELLO CUI SI RIFERISCE IL BILANCIO		PREVISIONI DEFINITIVE DELL'ANNO PRECEDENTE QUELLO CUI SI RIFERISCE IL BILANCIO	PREVISIONI ANNO 2021	PREVISIONI ANNO 2022	PREVISIONI ANNO 2023
<i>MISSIONE 20 FONDI E ACCANTONAMENTI</i>							
2001 PROGRAMMA 01	Fondo di riserva						
TITOLO 1	Spese correnti	0,00	previsione di competenza	60.702,42	220.644,66	318.234,86	207.605,77
			<i>di cui già impegnato*</i>		0,00	0,00	0,00
			<i>di cui fondo pluriennale vincolato</i>	0,00	0,00	0,00	0,00
			previsione di cassa		220.644,66		
TOTALE PROGRAMMA 01	Fondo di riserva	0,00	previsione di competenza	60.702,42	220.644,66	318.234,86	207.605,77
			<i>di cui già impegnato*</i>		0,00	0,00	0,00
			<i>di cui fondo pluriennale vincolato</i>	0,00	0,00	0,00	0,00
			previsione di cassa		220.644,66		
2002 PROGRAMMA 02	Fondo svalutazione crediti						
TITOLO 1	Spese correnti	0,00	previsione di competenza	318.484,44	57.788,44	171.774,10	171.774,10
			<i>di cui già impegnato*</i>		0,00	0,00	0,00
			<i>di cui fondo pluriennale vincolato</i>	0,00	0,00	0,00	0,00
			previsione di cassa		0,00		
TOTALE PROGRAMMA 02	Fondo svalutazione crediti	0,00	previsione di competenza	318.484,44	57.788,44	171.774,10	171.774,10
			<i>di cui già impegnato*</i>		0,00	0,00	0,00
			<i>di cui fondo pluriennale vincolato</i>	0,00	0,00	0,00	0,00
			previsione di cassa		0,00		
2003 PROGRAMMA 03	Altri fondi						
TITOLO 1	Spese correnti	0,00	previsione di competenza	288.372,29	190.946,40	113.500,00	111.500,00
			<i>di cui già impegnato*</i>		0,00	0,00	0,00
			<i>di cui fondo pluriennale vincolato</i>	0,00	0,00	0,00	0,00
			previsione di cassa		190.946,40		
TOTALE PROGRAMMA 03	Altri fondi	0,00	previsione di competenza	288.372,29	190.946,40	113.500,00	111.500,00
			<i>di cui già impegnato*</i>		0,00	0,00	0,00
			<i>di cui fondo pluriennale vincolato</i>	0,00	0,00	0,00	0,00
			previsione di cassa		190.946,40		
TOTALE MISSIONE 20	FONDI E ACCANTONAMENTI	0,00	previsione di competenza	667.559,15	469.379,50	603.508,96	490.879,87
			<i>di cui già impegnato*</i>		0,00	0,00	0,00
			<i>di cui fondo pluriennale vincolato</i>	0,00	0,00	0,00	0,00
			previsione di cassa		411.591,06		

MISSIONE, PROGRAMMA, TITOLO	DENOMINAZIONE	RESIDUI PRESUNTI AL TERMINE DELL'ESERCIZIO PRECEDENTE QUELLO CUI SI RIFERISCE IL BILANCIO		PREVISIONI DEFINITIVE DELL'ANNO PRECEDENTE QUELLO CUI SI RIFERISCE IL BILANCIO	PREVISIONI ANNO 2021	PREVISIONI ANNO 2022	PREVISIONI ANNO 2023
<i>MISSIONE 99</i>	<i>SERVIZI PER CONTO TERZI</i>						
9901 PROGRAMMA 01	Servizi per conto terzi - Partite di giro						
TITOLO 7	Uscite per conto terzi e partite di giro	1.868.267,37	previsione di competenza	7.335.000,00	7.335.000,00	7.335.000,00	7.335.000,00
			<i>di cui già impegnato*</i>		0,00	0,00	0,00
			<i>di cui fondo pluriennale vincolato</i>	0,00	0,00	0,00	0,00
			previsione di cassa		9.203.267,37		
TOTALE PROGRAMMA 01	Servizi per conto terzi - Partite di giro	1.868.267,37	previsione di competenza	7.335.000,00	7.335.000,00	7.335.000,00	7.335.000,00
			<i>di cui già impegnato*</i>		0,00	0,00	0,00
			<i>di cui fondo pluriennale vincolato</i>	0,00	0,00	0,00	0,00
			previsione di cassa		9.203.267,37		
TOTALE MISSIONE 99	SERVIZI PER CONTO TERZI	1.868.267,37	previsione di competenza	7.335.000,00	7.335.000,00	7.335.000,00	7.335.000,00
			<i>di cui già impegnato*</i>		0,00	0,00	0,00
			<i>di cui fondo pluriennale vincolato</i>	0,00	0,00	0,00	0,00
			previsione di cassa		9.203.267,37		
TOTALE MISSIONI		17.860.684,90	previsione di competenza	46.985.739,77	36.535.470,40	27.277.422,18	28.261.585,08
			<i>di cui già impegnato*</i>		0,00	0,00	0,00
			<i>di cui fondo pluriennale vincolato</i>	0,00	0,00	0,00	0,00
			previsione di cassa		54.338.366,86		
TOTALE GENERALE DELLE SPESE		17.860.684,90	previsione di competenza	46.985.739,77	36.535.470,40	27.277.422,18	28.261.585,08
			<i>di cui già impegnato*</i>		0,00	0,00	0,00
			<i>di cui fondo pluriennale vincolato</i>	0,00	0,00	0,00	0,00
			previsione di cassa		54.338.366,86		

* Si tratta di somme, alla data di presentazione del bilancio, già impegnate negli esercizi precedenti, nel rispetto del principio contabile generale della competenza potenziata e del principio contabile applicato della contabilità finanziaria.

- (1) Indicare l'importo della voce E) dell'Allegato concernente il Risultato presunto di amministrazione, se negativo al netto del disavanzo da debito autorizzato e non contratto, o la quota di tale importo da ripianare nel corso dell'esercizio, secondo le modalità previste dall'ordinamento contabile. La quantificazione e la composizione del disavanzo di amministrazione ripianato in ciascun esercizio è rappresentata nella nota integrativa.
- (2) Solo per le Regioni e le Province autonome di Trento e di Bolzano. Indicare l'importo della voce F dell'Allegato concernente il Risultato presunto di amministrazione

**BILANCIO DI PREVISIONE
RIEPILOGO GENERALE ENTRATE PER TITOLI**

TITOLO TIPOLOGIA	DENOMINAZIONE	RESIDUI PRESUNTI AL TERMINE DELL'ESERCIZIO PRECEDENTE QUELLO CUI SI RIFERISCE IL BILANCIO		PREVISIONI DEFINITIVE DELL'ANNO PRECEDENTE QUELLO CUI SI RIFERISCE IL BILANCIO	PREVISIONI ANNO 2021	PREVISIONI ANNO 2022	PREVISIONI ANNO 2023
	FONDO PLURIENNALE VINCOLATO PER SPESE CORRENTI (1)		previsione di competenza	645.520,08	0,00	0,00	0,00
	FONDO PLURIENNALE VINCOLATO PER SPESE IN CONTO CAPITALE (1)		previsione di competenza	5.014.037,91	0,00	0,00	0,00
	UTILIZZO AVANZO DI AMMINISTRAZIONE		previsione di competenza	3.053.916,46	3.157.059,30	0,00	0,00
	- di cui avanzo utilizzato anticipatamente (2)		previsione di competenza	0,00	0,00	0,00	0,00
	- di cui Utilizzo Fondo anticipazioni di liquidità		previsione di competenza	0,00	0,00	0,00	0,00
	FONDO DI CASSA ALL'1/1/2021		previsione di cassa	0,00	17.247.512,81		
20000	TITOLO 2 <i>Trasferimenti correnti</i>	5.094.136,34	previsione di competenza	27.285.826,19	23.501.748,92	17.750.760,00	18.693.422,90
			previsione di cassa		28.595.885,26		
30000	TITOLO 3 <i>Entrate extratributarie</i>	2.733.723,39	previsione di competenza	3.598.104,13	2.508.327,18	2.178.327,18	2.219.827,18
			previsione di cassa		5.242.050,57		
40000	TITOLO 4 <i>Entrate in conto capitale</i>	0,00	previsione di competenza	53.335,00	33.335,00	13.335,00	13.335,00
			previsione di cassa		33.335,00		
90000	TITOLO 9 <i>Entrate per conto terzi e partite di giro</i>	432.614,00	previsione di competenza	7.335.000,00	7.335.000,00	7.335.000,00	7.335.000,00
			previsione di cassa		7.767.614,00		
TOTALE TITOLI		8.260.473,73	previsione di competenza	38.272.265,32	33.378.411,10	27.277.422,18	28.261.585,08
			previsione di cassa		41.638.884,83		
TOTALE GENERALE DELLE ENTRATE		8.260.473,73	previsione di competenza	46.985.739,77	36.535.470,40	27.277.422,18	28.261.585,08
			previsione di cassa		58.886.397,64		

- (1) Se il bilancio di previsione è predisposto prima del 31 dicembre dell'esercizio precedente, indicare la stima degli impegni al 31 dicembre dell'anno in corso di gestione imputati agli esercizi successivi finanziati dal fondo pluriennale vincolato (sia assunti nell'esercizio in corso che negli esercizi precedenti) o, se tale stima non risulti possibile, l'importo delle previsioni definitive di spesa del fondo pluriennale vincolato del bilancio dell'esercizio in corso di gestione. Se il bilancio di previsione è approvato dopo il 31 dicembre, indicare l'importo degli impegni assunti negli precedenti con imputazione agli esercizi successivi determinato sulla base di dati di preconsuntivo.
- (2) Indicare l'importo dell'utilizzo della parte vincolata del risultato di amministrazione determinato nell'Allegato a) Risultato presunto di amministrazione (All a) Ris amm Pres). A seguito dell'approvazione del rendiconto è possibile utilizzare la quota libera del risultato di amministrazione. In attuazione di quanto previsto dall'art. 187, comma 3, del TUEL e dell'art. 42, comma 8, del DLgs 118/2011, 8. le quote del risultato di amministrazione presunto dell'esercizio precedente costituite da accantonamenti risultanti dall'ultimo consuntivo approvato o derivanti da fondi vincolati possono essere applicate al primo esercizio del bilancio di previsione per il finanziamento delle finalità cui sono destinate.

BILANCIO DI PREVISIONE
RIEPILOGO GENERALE DELLE SPESE PER TITOLI

TITOLO	DENOMINAZIONE	RESIDUI PRESUNTI AL TERMINO DELL'ESERCIZIO PRECEDENTE QUELLO CUI SI RIFERISCE IL BILANCIO		PREVISIONI DEFINITIVE DELL'ANNO PRECEDENTE QUELLO CUI SI RIFERISCE IL BILANCIO	PREVISIONI ANNO 2021	PREVISIONI ANNO 2022	PREVISIONI ANNO 2023
	DISAVANZO DI AMMINISTRAZIONE			0,00	0,00	0,00	0,00
	<i>DISAVANZO DERIVANTE DA DEBITO AUTORIZZATO E NON CONTRATTO</i>			<i>0,00</i>	<i>0,00</i>	<i>0,00</i>	<i>0,00</i>
TITOLO 1	Spese correnti	8.069.423,70	previsione di competenza	23.493.563,78	20.851.065,00	19.289.604,07	20.292.725,35
			<i>di cui già impegnato*</i>		<i>0,00</i>	<i>0,00</i>	<i>0,00</i>
			<i>di cui fondo pluriennale vincolato</i>	<i>0,00</i>	<i>0,00</i>	<i>0,00</i>	<i>0,00</i>
			previsione di cassa		28.862.700,26		
TITOLO 2	Spese in conto capitale	7.922.993,83	previsione di competenza	16.157.175,99	8.349.405,40	652.818,11	633.859,73
			<i>di cui già impegnato*</i>		<i>0,00</i>	<i>0,00</i>	<i>0,00</i>
			<i>di cui fondo pluriennale vincolato</i>	<i>0,00</i>	<i>0,00</i>	<i>0,00</i>	<i>0,00</i>
			previsione di cassa		16.272.399,23		
TITOLO 7	Uscite per conto terzi e partite di giro	1.868.267,37	previsione di competenza	7.335.000,00	7.335.000,00	7.335.000,00	7.335.000,00
			<i>di cui già impegnato*</i>		<i>0,00</i>	<i>0,00</i>	<i>0,00</i>
			<i>di cui fondo pluriennale vincolato</i>	<i>0,00</i>	<i>0,00</i>	<i>0,00</i>	<i>0,00</i>
			previsione di cassa		9.203.267,37		
TOTALE TITOLI		17.860.684,90	previsione di competenza	46.985.739,77	36.535.470,40	27.277.422,18	28.261.585,08
			<i>di cui già impegnato*</i>		<i>0,00</i>	<i>0,00</i>	<i>0,00</i>
			<i>di cui fondo pluriennale vincolato</i>	<i>0,00</i>	<i>0,00</i>	<i>0,00</i>	<i>0,00</i>
			previsione di cassa		54.338.366,86		
TOTALE GENERALE DELLE SPESE		17.860.684,90	previsione di competenza	46.985.739,77	36.535.470,40	27.277.422,18	28.261.585,08
			<i>di cui già impegnato*</i>		<i>0,00</i>	<i>0,00</i>	<i>0,00</i>
			<i>di cui fondo pluriennale vincolato</i>	<i>0,00</i>	<i>0,00</i>	<i>0,00</i>	<i>0,00</i>
			previsione di cassa		54.338.366,86		

* Si tratta di somme, alla data di presentazione del bilancio, già impegnate negli esercizi precedenti, nel rispetto del principio contabile generale della competenza potenziata e del principio contabile applicato della contabilità finanziaria.

BILANCIO DI PREVISIONE
RIEPILOGO GENERALE DELLE SPESE PER MISSIONI

RIEPILOGO DELLE MISSIONI	DENOMINAZIONE	RESIDUI PRESUNTI AL TERMINE DELL'ESERCIZIO PRECEDENTE QUELLO CUI SI RIFERISCE IL BILANCIO		PREVISIONI DEFINITIVE DELL'ANNO PRECEDENTE QUELLO CUI SI RIFERISCE IL BILANCIO	PREVISIONI ANNO 2021	PREVISIONI ANNO 2022	PREVISIONI ANNO 2023
	DISAVANZO DI AMMINISTRAZIONE			0,00	0,00	0,00	0,00
	<i>DISAVANZO DERIVANTE DA DEBITO AUTORIZZATO E NON CONTRATTO</i>			<i>0,00</i>	<i>0,00</i>	<i>0,00</i>	<i>0,00</i>
TOTALE MISSIONE 01	<i>Servizi istituzionali, generali e di gestione</i>	11.749.273,21	previsione di competenza <i>di cui già impegnato*</i> <i>di cui fondo pluriennale vincolato</i> previsione di cassa	24.888.436,16 <i>0,00</i> 	16.923.424,76 <i>0,00</i> 28.672.697,97	16.800.153,22 <i>0,00</i> 0,00	16.783.483,31 <i>0,00</i> 0,00
TOTALE MISSIONE 09	<i>Sviluppo sostenibile e tutela del territorio e dell'ambiente</i>	2.902.287,60	previsione di competenza <i>di cui già impegnato*</i> <i>di cui fondo pluriennale vincolato</i> previsione di cassa	5.261.484,95 <i>0,00</i> 	4.098.459,60 <i>0,00</i> 7.000.747,20	2.483.760,00 <i>0,00</i> 0,00	3.597.221,90 <i>0,00</i> 0,00
TOTALE MISSIONE 11	<i>Soccorso civile</i>	1.277.651,99	previsione di competenza <i>di cui già impegnato*</i> <i>di cui fondo pluriennale vincolato</i> previsione di cassa	8.813.259,51 <i>0,00</i> 0,00	7.703.331,00 <i>0,00</i> 8.980.982,99	55.000,00 <i>0,00</i> 0,00	55.000,00 <i>0,00</i> 0,00
TOTALE MISSIONE 13	<i>Tutela della salute</i>	9.503,03	previsione di competenza <i>di cui già impegnato*</i> <i>di cui fondo pluriennale vincolato</i> previsione di cassa	20.000,00 <i>0,00</i> 0,00	5.875,54 <i>0,00</i> 15.378,57	0,00 <i>0,00</i> 0,00	0,00 <i>0,00</i> 0,00
TOTALE MISSIONE 18	<i>Relazioni con le altre autonomie territoriali e locali</i>	53.701,70	previsione di competenza <i>di cui già impegnato*</i> <i>di cui fondo pluriennale vincolato</i> previsione di cassa	0,00 <i>0,00</i> 0,00	0,00 <i>0,00</i> 53.701,70	0,00 <i>0,00</i> 0,00	0,00 <i>0,00</i> 0,00
TOTALE MISSIONE 20	<i>FONDI E ACCANTONAMENTI</i>	0,00	previsione di competenza <i>di cui già impegnato*</i> <i>di cui fondo pluriennale vincolato</i> previsione di cassa	667.559,15 <i>0,00</i> 0,00	469.379,50 <i>0,00</i> 411.591,06	603.508,96 <i>0,00</i> 0,00	490.879,87 <i>0,00</i> 0,00
TOTALE MISSIONE 99	<i>SERVIZI PER CONTO TERZI</i>	1.868.267,37	previsione di competenza <i>di cui già impegnato*</i> <i>di cui fondo pluriennale vincolato</i> previsione di cassa	7.335.000,00 <i>0,00</i> 0,00	7.335.000,00 <i>0,00</i> 9.203.267,37	7.335.000,00 <i>0,00</i> 0,00	7.335.000,00 <i>0,00</i> 0,00
TOTALE MISSIONI		17.860.684,90	previsione di competenza <i>di cui già impegnato*</i> <i>di cui fondo pluriennale vincolato</i> previsione di cassa	46.985.739,77 <i>0,00</i> 0,00	36.535.470,40 <i>0,00</i> 54.338.366,86	27.277.422,18 <i>0,00</i> 0,00	28.261.585,08 <i>0,00</i> 0,00

RIEPILOGO DELLE MISSIONI	DENOMINAZIONE	RESIDUI PRESUNTI AL TERMINE DELL'ESERCIZIO PRECEDENTE QUELLO CUI SI RIFERISCE IL BILANCIO		PREVISIONI DEFINITIVE DELL'ANNO PRECEDENTE QUELLO CUI SI RIFERISCE IL BILANCIO			
					PREVISIONI ANNO 2021	PREVISIONI ANNO 2022	PREVISIONI ANNO 2023
TOTALE GENERALE DELLE SPESE		17.860.684,90	previsione di competenza	46.985.739,77	36.535.470,40	27.277.422,18	28.261.585,08
			<i>di cui già impegnato*</i>		<i>0,00</i>	<i>0,00</i>	<i>0,00</i>
			<i>di cui fondo pluriennale vincolato</i>	<i>0,00</i>	<i>0,00</i>	<i>0,00</i>	<i>0,00</i>
			previsione di cassa		54.338.366,86		

* Si tratta di somme, alla data di presentazione del bilancio, già impegnate negli esercizi precedenti, nel rispetto del principio contabile generale della competenza potenziata e del principio contabile applicato della contabilità finanziaria.

**QUADRO GENERALE RIASSUNTIVO
2021 - 2022 - 2023**

ENTRATE	CASSA ANNO 2021	COMPETENZA ANNO 2021	COMPETENZA ANNO 2022	COMPETENZA ANNO 2023	SPESE	CASSA ANNO 2021	COMPETENZA ANNO 2021	COMPETENZA ANNO 2022	COMPETENZA ANNO 2023
FONDO DI CASSA PRESUNTO ALL'INIZIO DELL'ESERCIZIO	17.247.512,81								
UTILIZZO AVANZO PRESUNTO DI AMMINISTRAZIONE		3.157.059,30	0,00	0,00	DISAVANZO DI AMMINISTRAZIONE (1)		0,00	0,00	0,00
<i>di cui Utilizzo Fondo anticipazioni di liquidità</i>		<i>0,00</i>	<i>0,00</i>	<i>0,00</i>					
FONDO PLURIENNALE VINCOLATO		0,00	0,00	0,00	DISAVANZO DERIVANTE DA DEBITO AUTORIZZATO E NON CONTRATTO (2)		0,00	0,00	0,00
					TITOLO 1 - Spese correnti	28.862.700,26	20.851.065,00	19.289.604,07	20.292.725,35
					<i>- di cui fondo pluriennale vincolato</i>		<i>0,00</i>	<i>0,00</i>	<i>0,00</i>
TITOLO 2 - Trasferimenti correnti	28.595.885,26	23.501.748,92	17.750.760,00	18.693.422,90					
TITOLO 3 - Entrate extratributarie	5.242.050,57	2.508.327,18	2.178.327,18	2.219.827,18					
TITOLO 4 - Entrate in conto capitale	33.335,00	33.335,00	13.335,00	13.335,00	TITOLO 2 - Spese in conto capitale	16.272.399,23	8.349.405,40	652.818,11	633.859,73
					<i>- di cui fondo pluriennale vincolato</i>		<i>0,00</i>	<i>0,00</i>	<i>0,00</i>
TOTALE ENTRATE FINALI	33.871.270,83	26.043.411,10	19.942.422,18	20.926.585,08	TOTALE SPESE FINALI	45.135.099,49	29.200.470,40	19.942.422,18	20.926.585,08
					<i>- di cui Fondo anticipazioni di liquidità</i>		<i>0,00</i>	<i>0,00</i>	<i>0,00</i>
TITOLO 9 - Entrate per conto terzi e partite di giro	7.767.614,00	7.335.000,00	7.335.000,00	7.335.000,00	TITOLO 7 - Uscite per conto terzi e partite di giro	9.203.267,37	7.335.000,00	7.335.000,00	7.335.000,00
<i>Totale titoli</i>	<i>41.638.884,83</i>	<i>33.378.411,10</i>	<i>27.277.422,18</i>	<i>28.261.585,08</i>	<i>Totale titoli</i>	<i>54.338.366,86</i>	<i>36.535.470,40</i>	<i>27.277.422,18</i>	<i>28.261.585,08</i>
TOTALE COMPLESSIVO ENTRATE	58.886.397,64	36.535.470,40	27.277.422,18	28.261.585,08	TOTALE COMPLESSIVO SPESE	54.338.366,86	36.535.470,40	27.277.422,18	28.261.585,08
Fondo di cassa finale presunto	4.548.030,78								

(1) Corrisponde alla prima voce del conto del bilancio spese.

(2) Solo per le regioni e le province autonome di Trento e di Bolzano. Corrisponde alla seconda voce del conto del bilancio spese

**BILANCIO DI PREVISIONE
EQUILIBRI DI BILANCIO
(solo per le Regioni)*
2021-2022-2023**

EQUILIBRI DI BILANCIO		COMPETENZA ANNO 2021	COMPETENZA ANNO 2022	COMPETENZA ANNO 2023
Utilizzo risultato di amministrazione presunto per il finanziamento di spese correnti e al rimborso di prestiti (**)	(+)	1.031.357,65	0,00	0,00
Ripiano disavanzo presunto di amministrazione esercizio precedente (1)	(-)	0,00	0,00	0,00
Fondo pluriennale vincolato per spese correnti iscritto in entrata	(+)	0,00	0,00	0,00
Entrate titoli 1-2-3	(+)	26.010.076,10	19.929.087,18	20.913.250,08
Entrate in conto capitale per Contributi agli investimenti direttamente destinati al rimborso di prestiti da amministrazioni pubbliche (2)	(+)	0,00	0,00	0,00
Entrate Titolo 4.03 - Altri trasferimenti in conto capitale	(+)	0,00	0,00	0,00
Entrate in c/capitale destinate all'estinzione anticipata di prestiti (3)	(+)	0,00	0,00	0,00
Entrate per accensioni di prestiti destinate all'estinzione anticipata di prestiti	(+)	0,00	0,00	0,00
Entrate di parte capitale destinate a spese correnti in base a specifiche disposizioni di legge o dei principi contabili	(+)	0,00	0,00	0,00
Spese correnti	(-)	20.851.065,00	19.289.604,07	20.292.725,35
- di cui fondo pluriennale vincolato		0,00	0,00	0,00
Spese Titolo 2.04 - Altri trasferimenti in conto capitale	(-)	0,00	0,00	0,00
Variazioni di attività finanziarie (se negativo)	(-)	0,00	0,00	0,00
Rimborso prestiti	(-)	0,00	0,00	0,00
- di cui Fondo anticipazioni di liquidità		0,00	0,00	0,00
- di cui per estinzione anticipata di prestiti		0,00	0,00	0,00
A) Equilibrio di parte corrente		6.190.368,75	639.483,11	620.524,73
Utilizzo risultato presunto di amministrazione per il finanziamento di spese d'investimento (**)	(+)	2.125.701,65	0,00	0,00
Fondo pluriennale vincolato per spese in conto capitale iscritto in entrata	(+)	0,00	0,00	0,00
Entrate in conto capitale (titolo 4)	(+)	33.335,00	13.335,00	13.335,00
Entrate Titolo 5.01.01 - Alienazione di partecipazioni	(+)	0,00	0,00	0,00
Entrate per accensione prestiti (titolo 6)	(+)	0,00	0,00	0,00
Entrate in conto capitale per Contributi agli investimenti direttamente destinati al rimborso di prestiti da amministrazioni pubbliche (2)	(-)	0,00	0,00	0,00
Entrate in c/capitale destinate all'estinzione anticipata di prestiti (3)	(-)	0,00	0,00	0,00
Entrate di parte capitale destinate a spese correnti in base a specifiche disposizioni di legge o dei principi contabili	(-)	0,00	0,00	0,00
Entrate per accensioni di prestiti destinate all'estinzione anticipata di prestiti	(-)	0,00	0,00	0,00
Entrate Titolo 4.03 - Altri trasferimenti in conto capitale	(-)	0,00	0,00	0,00
Spese in conto capitale	(-)	8.349.405,40	652.818,11	633.859,73
- di cui fondo pluriennale vincolato		0,00	0,00	0,00
Spese Titolo 2.04 - Altri trasferimenti in conto capitale	(+)	0,00	0,00	0,00
Spese Titolo 3.01.01 - Acquisizioni di partecipazioni e conferimenti di capitale	(-)	0,00	0,00	0,00
Ripiano disavanzo pregresso derivante da debito autorizzato e non contratto (presunto) (7)	(-)	0,00	0,00	0,00
Variazioni di attività finanziarie (se positivo)	(+)	0,00	0,00	0,00
B) Equilibrio di parte capitale		-6.190.368,75	-639.483,11	-620.524,73
Utilizzo risultato presunto di amministrazione al finanziamento di attività finanziarie (**)	(+)	0,00	0,00	0,00
Fondo pluriennale vincolato per incremento di attività finanziarie iscritto in entrata	(+)	0,00	0,00	0,00
Entrate titolo 5.00 - Entrate da riduzione di attività finanziarie	(+)	0,00	0,00	0,00
Spese titolo 3.00 - Spese per incremento attività finanziarie	(-)	0,00	0,00	0,00
Entrate Titolo 5.01.01 - Alienazione di partecipazioni	(-)	0,00	0,00	0,00
Spese Titolo 3.01.01 - Acquisizioni di partecipazioni e conferimenti di capitale	(+)	0,00	0,00	0,00
C) Variazioni attività finanziaria		0,00	0,00	0,00
EQUILIBRIO FINALE (D=A+B)		0,00	0,00	0,00

Saldo corrente ai fini della copertura degli investimenti pluriennali delle Regioni a statuto ordinario (5)

A) Equilibrio di parte corrente		6.190.368,75	639.483,11	620.524,73
Utilizzo risultato di amministrazione destinato al finanziamento di spese correnti e al rimborso di prestiti al netto del Fondo anticipazione di liquidità	(-)	0,00	0,00	0,00
Fondo pluriennale vincolato per spese correnti iscritto in entrata al netto delle componenti non vincolate derivanti dal riaccertamento ord.	(-)	0,00	0,00	0,00
Entrate titoli 1-2-3 non sanitarie con specifico vincolo di destinazione	(-)	0,00	0,00	0,00
Entrate titoli 1-2-3 destinate al finanziamento del SSN	(-)	0,00	0,00	0,00
Spese correnti non sanitarie finanziate da entrate con specifico vincolo di destinazione	(+)	0,00	0,00	0,00
Fondo pluriennale vincolato di parte corrente (di spesa) al netto delle componenti non vincolate derivanti dal riaccertamento ord.	(+)	0,00	0,00	0,00
Spese correnti finanziate da entrate destinate al SSN	(+)	0,00	0,00	0,00
Equilibrio di parte corrente ai fini della copertura degli investimenti plurienn.		6.190.368,75	639.483,11	620.524,73

(*) Indicare gli anni di riferimento 2021, 2022 e 2023.

(**) In sede di approvazione del bilancio di previsione è consentito l'utilizzo della sola quota vincolata del risultato di amministrazione presunto. Nel caso dell'esercizio è consentito l'utilizzo anche della quota accantonata se il bilancio è approvato a seguito della verifica prevista dall'articolo 42, comma 9, prospetto concernente il risultato di amministrazione presunto dell'anno precedente aggiornato sulla base di un pre-consuntivo dell'esercizio precedente. È consentito l'utilizzo anche della quota destinata agli investimenti e della quota libera del risultato di amministrazione dell'anno precedente a seguito dell'approvazione del rendiconto dell'anno precedente.

Comprende anche l'utilizzo del fondo del DL 35/2011

- (1) Escluso il disavanzo derivante dal debito autorizzato e non contratto. **Corrisponde alla prima voce del conto del bilancio spese.**
- (2) Corrispondono alle entrate in conto capitale relative ai soli contributi agli investimenti destinati al rimborso prestiti corrispondenti alla voce del piano dei conti finanziario con codifica E.4.02.06.00.000.
- (3) Il corrispettivo della cessione di beni immobili può essere destinato all'estinzione anticipata di prestiti - principio applicato della contabilità finanziaria 3.13.
- (4) Le spese correnti finanziate da entrate con specifico vincolo di destinazione comprendono quelle finanziate da entrate vincolate accertate nell'esercizio, da FPV d'entrata. Gli stanziamenti di spesa considerati nella voce comprendono il relativo FPV di spesa.
- (5) Con riferimento a ciascun esercizio, il saldo positivo dell'equilibrio di parte corrente in termini di competenza finanziaria può costituire copertura agli investimenti imputati agli esercizi successivi per un importo non superiore al minore valore tra la media dei saldi di parte corrente in termini di competenza e la media dei saldi di parte corrente in termini di cassa registrati negli ultimi tre esercizi rendicontati, se sempre positivi, determinati al netto dell'utilizzo dell'avanzo di amministrazione, del fondo di cassa, e delle entrate non ricorrenti che non hanno dato copertura a impegni, o pagamenti, delle gestioni vincolati e delle risorse riguardanti il finanziamento del Servizio sanitario nazionale.
- (6) Con riferimento a ciascun esercizio, il saldo positivo dell'equilibrio di parte corrente in termini di competenza finanziaria può costituire copertura agli investimenti imputati agli esercizi successivi per un importo non superiore alla media dei saldi di parte corrente in termini di competenza registrati negli ultimi tre esercizi rendicontati, se sempre positivi, determinati al netto dell'utilizzo dell'avanzo di amministrazione, e delle entrate non ricorrenti che non hanno dato copertura a impegni.
- (7) Corrisponde alla seconda voce iscritta nel conto del bilancio spesa

BILANCIO DI PREVISIONE
PROSPETTO VERIFICA RISPETTO DEI VINCOLI DI FINANZA PUBBLICA
(da allegare al bilancio di previsione - solo Regioni a statuto ordinario fino all'esercizio 2020)

EQUILIBRIO DI BILANCIO DI CUI ALL'ART. 9 DELLA LEGGE N. 243/2012		COMPETENZA ANNO 2021	COMPETENZA ANNO 2022	COMPETENZA ANNO 2023
A1) Fondo pluriennale vincolato di entrata per spese correnti (dal 2020 quota finanziata da entrate finali)	(+)	0,00	0,00	0,00
A2) Fondo pluriennale vincolato di entrata in conto capitale al netto delle quote finanziate da debito (dal 2020 quota finanziata da entrate finali)	(+)	0,00	0,00	0,00
A3) Fondo pluriennale vincolato di entrata per partite finanziarie (dal 2020 quota finanziata da entrate finali)	(+)	0,00	0,00	0,00
A) Fondo pluriennale vincolato di entrata (A1+A2+A3)	(+)	0,00	0,00	0,00
C) Titolo 2 - Trasferimenti correnti validi ai fini dei saldi finanza pubblica	(+)	23.501.748,92	17.750.760,00	18.693.422,90
D) Titolo 3 - Entrate extratributarie	(+)	2.508.327,18	2.178.327,18	2.219.827,18
E) Titolo 4 - Entrate in conto capitale	(+)	33.335,00	13.335,00	13.335,00
G) SPAZI FINANZIARI ACQUISITI	(+)	0,00	0,00	0,00
H1) Titolo 1 - Spese correnti al netto del fondo pluriennale vincolato	(+)	20.851.065,00	19.289.604,07	20.292.725,35
H2) Fondo pluriennale vincolato di parte corrente (dal 2020 quota finanziata da entrate finali)	(+)	0,00	0,00	0,00
H3) Fondo crediti di dubbia esigibilità di parte corrente	(-)	0,00	0,00	0,00
H4) Fondo contenzioso (destinato a confluire nel risultato di amministrazione)	(-)	0,00	0,00	0,00
H5) Altri accantonamenti (destinati a confluire nel risultato di amministrazione) ⁽²⁾	(-)	0,00	0,00	0,00
H) Titolo 1 - Spese correnti valide ai fini dei saldi di finanza pubblica (H=H1+H2-H3-H4-H5)	(-)	20.851.065,00	19.289.604,07	20.292.725,35
I1) Titolo 2 - Spese in c/ capitale al netto del fondo pluriennale vincolato	(+)	8.349.405,40	652.818,11	633.859,73
I2) Fondo pluriennale vincolato in c/capitale al netto delle quote finanziate da debito (dal 2020 quota finanziata da entrate finali)	(+)	0,00	0,00	0,00
I3) Fondo crediti di dubbia esigibilità in c/capitale	(-)	0,00	0,00	0,00
I4) Altri accantonamenti (destinati a confluire nel risultato di amministrazione) ⁽²⁾	(-)	0,00	0,00	0,00
I) Titolo 2 - Spese in c/capitale valide ai fini dei saldi di finanza pubblica (I=I1+I2-I3-I4)	(-)	8.349.405,40	652.818,11	633.859,73
M) SPAZI FINANZIARI CEDUTI ⁽¹⁾	(-)	0,00	0,00	0,00
N) EQUILIBRIO DI BILANCIO AI SENSI DELL'ARTICOLO 9 DELLA LEGGE N. 243/2012 ⁽³⁾ (N=A+B+C+D+E+F+G-H-I-L-M)		-3.157.059,30	0,00	0,00

2) I fondi di riserva e i fondi speciali non sono destinati a confluire nel risultato di amministrazione.

3) L'ente è in equilibrio di bilancio se la somma algebrica degli addendi del prospetto, da (A) a (M) è pari a 0 o positivo, salvo gli enti cui è richiesto di conseguire un saldo positivo, che sono in equilibrio se presentano un risultato pari o superiore al saldo positivo richiesto.

PROSPETTO DIMOSTRATIVO DEL RISULTATO DI AMMINISTRAZIONE

		GESTIONE		
		RESIDUI	COMPETENZA	TOTALE
FONDO CASSA AL 1° GENNAIO				16.826.149,24
RISCOSSIONI	(+)	1.816.225,24	20.974.507,03	22.790.732,27
PAGAMENTI	(-)	5.053.385,44	17.315.983,26	22.369.368,70
SALDO DI CASSA AL 31 DICEMBRE	(=)			17.247.512,81
PAGAMENTI PER AZIONI ESECUTIVE NON REGOLARIZZATE AL 31 DICEMBRE	(-)			0,00
FONDO DI CASSA AL 31 DICEMBRE	(=)			17.247.512,81
RESIDUI ATTIVI	(+)	2.391.621,39	5.868.852,34	8.260.473,73
<i>DI CUI DERIVANTI DA ACCERTAMENTI DI TRIBUTI EFFETTUATI SULLA BASE DELLA STIMA DEL DIPARTIMENTO DELLE FINANZE</i>				0,00
RESIDUI PASSIVI	(-)	4.081.507,74	13.779.177,16	17.860.684,90
FONDO PLURIENNALE VINCOLATO PER SPESE CORRENTI (1)	(-)			0,00
FONDO PLURIENNALE VINCOLATO PER SPESE IN CONTO CAPITALE (1)	(-)			0,00
RISULTATO DI AMMINISTRAZIONE AL 31/12/2020 (A)(2)	(=)			7.647.301,64

Composizione del risultato di amministrazione al 31 dicembre 2020:	
Parte accantonata (3)	
Fondo crediti di dubbia esigibilità al 31/12/2020 (4)	1.510.470,56
Accantonamento residui perenti al 31/12/2020 (solo per le regioni) (5)	0,00
Fondo anticipazioni liquidità	0,00
Fondo perdite società partecipate	0,00
Fondo contenzioso	150.000,00
Altri accantonamenti	0,00
Totale parte accantonata (B)	1.660.470,56
Parte vincolata	
Vincoli derivanti da leggi e dai principi contabili	0,00
Vincoli derivanti da trasferimenti	3.515.825,17
Vincoli derivanti dalla contrazione di mutui	0,00
Vincoli formalmente attribuiti dall'ente	453.016,00
Altri vincoli	0,00
Totale parte vincolata (C)	3.968.841,17
Parte destinata agli investimenti	
Totale parte destinata agli investimenti (D)	0,00
Totale parte disponibile (E=A-B-C-D)	2.017.989,91
F) di cui Disavanzo da debito autorizzato e non contratto (6)	0,00
Se E è negativo, tale importo è iscritto tra le spese del bilancio di previsione come disavanzo da ripianare (6)	

(1) Indicare l'importo del fondo pluriennale vincolato risultante dal conto del bilancio (in spesa).

(2) Se negativo, le regioni indicano in nota la quota del disavanzo corrispondente al debito autorizzato e non contratto, distintamente da quella derivante dalla gestione ordinaria.

(3) Non comprende il fondo pluriennale vincolato.

(4) Indicare l'importo del Fondo crediti di dubbia esigibilità risultante dall'allegato 8 c).

(5) Solo per le regioni Indicare l'importo dell'accantonamento per residui perenti al 31 dicembre 2020

(6) Solo per le Regioni e le Province autonome. In caso di risultato negativo, le regioni iscrivono nel passivo del bilancio distintamente il disavanzo di amministrazione da ripianare (lettera E al netto della lettera F) e il disavanzo derivante da debito autorizzato e non contratto (lettera F).

Allegato a/1) Risultato di amministrazione - quote accantonate
ELENCO ANALITICO DELLE RISORSE ACCANTONATE NEL RISULTATO DI AMMINISTRAZIONE (*)

Capitolo di spesa	descrizione	Risorse accantonate al 1/1/2020	Risorse accantonate applicate al bilancio Dell'esercizio 2020 (con segno - ¹)	Risorse accantonate stanziare nella spesa del bilancio dell'esercizio 2020	Variazione accantonamenti effettuata in sede di rendiconto (con segno +/- ²)	Risorse accantonate nel risultato di amministrazione Al 31/12/2020
		(a)	(b)	(c)	(d)	(e)=(a)+(b)+(c)+(d)
Fondo anticipazioni liquidità						
	Totale Fondo anticipazioni liquidità	0,00	0,00	0,00	0,00	0,00
Fondo perdite società partecipate						
	Totale Fondo perdite società partecipate	0,00	0,00	0,00	0,00	0,00
Fondo contenzioso						
U8201040401	FONDO RISCHI CONTENZIOSO	0,00	0,00	0,00	0,00	150.000,00
	Totale Fondo contenzioso	0,00	0,00	0,00	0,00	150.000,00
Fondo crediti di dubbia esigibilità⁽³⁾						
U8201040201	ACCANTONAMENTO AL FONDO CREDITI DUBBIA ESIGIBILITA'	1.520.672,89		318.484,44	-67.965,33	1.510.470,56
	Totale Fondo crediti di dubbia esigibilità	1.520.672,89	0,00	318.484,44	-67.965,33	1.510.470,56
Accantonamento residui perenti (solo per le regioni)						
U0700310101	RESIDUI PASSIVI DI PARTE CORRENTE PERENTI AGLI EFFETTI AMMINISTRATIVI E REISCITTI NEL BILANCIO DI COMPETENZA	146.872,29			-146.872,29	0,00
	Totale Accantonamento residui perenti (solo per le regioni)	146.872,29	0,00	0,00	-146.872,29	0,00
Altri accantonamenti⁽⁴⁾						
U8201040301	FONDO PER PAGAMENTO EMOLUMENTI ACCESSORI ARRETRATI AI DIPENDENTI	1.783.165,07	1.611.424,17		-171.740,90	0,00
	Totale Altri accantonamenti	1.783.165,07	1.611.424,17	0,00	-171.740,90	0,00
	Totale	3.450.710,25	1.611.424,17	318.484,44	-386.578,52	1.660.470,56

(*) Le modalità di compilazione delle singole voci del prospetto sono descritte nel paragrafo 13.7.1 del principio applicato della programmazione

(1) Indicare, con il segno (-), l'utilizzo dei fondi accantonati attraverso l'applicazione in bilancio della corrispondente quota del risultato di amministrazione.

(2) Indicare con il segno (+) i maggiori accantonamenti nel risultato di amministrazione effettuati in sede di predisposizione del rendiconto, e con il segno (-), le riduzioni degli accantonamenti effettuati in sede di predisposizione del rendiconto.

(3) Con riferimento ai capitoli di bilancio riguardanti il FCDE, devono essere preliminarmente valorizzate le colonne (a) e (e) nelle quali devono essere indicate rispettivamente le quote accantonate nel risultato di amministrazione degli esercizi (N-1) e (N) determinate nel rispetto dei principi contabili. Successivamente sono valorizzati gli importi di cui alla lettera (b), che corrispondono alla quota del risultato di amministrazione applicata al bilancio N per le rispettive quote del FCDE.

Se l'importo della colonna (e) è minore della somma algebrica delle colonne (a) + (b), la differenza è iscritta con il segno (-) nella colonna (d).

Se l'importo della colonna (e) è maggiore della somma algebrica delle colonne (a) + (b), la differenza è iscritta con il segno (+) nella colonna (c) entro il limite dell'importo stanziato in bilancio per il FCDE (previsione definitiva). Se lo stanziamento di bilancio non è capiente, la differenza è iscritta nella colonna (d) con il segno (+).

(4) I fondi di riserva e i fondi speciali non confluiscono nella quota accantonata del risultato di amministrazione.

ELENCO ANALITICO DELLE RISORSE VINCOLATE NEL RISULTATO DI AMMINISTRAZIONE (*)

Cap. di entrata	Descr.	Capitolo di spesa correlato	Descr.	Risorse vin. nel risultato di amministrazione Al 1/1/ 2020	Risorse vincolate applicate al bilancio Dell'esercizio 2020	Entrate vincolate accertate nell'esercizio 2020	Impegni econ. 2020 finanziati da entrate vincolate accertate nell'esercizio o da quote vincolate del risultato di amministrazione	Fondo plur. vinc. Al 31/12/2020 finanziato da entrate vincolate accertate nell'esercizio o da quote vincolate del risultato di amministrazione	Cancellazione di residui attivi vincolati a cancellazione del vincolo su quote del risultato di amministrazione (+) e cancellazione di residui passivi finanziati da risorse vincolate (+) (gestione dei residui);	Cancellazione nell'esercizio N di impegni finanziati dal fondo pluriennale vincolato dopo l'approvazione del rendiconto dell'esercizio 2018 non rimpiepati nell'esercizio 2019	Risorse vincolate nel bilancio al 31/12/2020	Risorse vincolate nel risultato di amministrazione al 31/12/2020
				(a)	(b)	(c)	(d)	(e)	(f)	(g)	(h)=(b)-(c)-(d)-(e)-(g)	(i)=(a)-(c)-(d)-(e)-(f)-(g)
Vincoli derivanti dalla legge												
Totale vincoli derivanti dalla legge (0/1)				0,00	0,00	0,00	0,00	0,00	0,00	0,00	0,00	0,00
Vincoli derivanti da trasferimenti												
E330100801	CORPI IDRICI	0210505801	PROGETTO STRATEGICO	200.815,33	200.815,33	228.503,55	0,00	0,00	70.553,01	0,00	429.318,88	358.765,87
E3302003101	CONVENZIONE CELICO	02105171501	SPESE PER INDAGINI E ANALISI	2.900,00	2.900,00	0,00	0,00	0,00	2.900,00	0,00	0,00	0,00
		02401010301	ALLESTIMENTO NUOVE STAZIONI	0,00	0,00	3.856.603,40	0,00	0,00	0,00	0,00	3.856.603,40	3.856.603,40
		02401012301	MEZZI DI TRASPORTO	0,00	0,00	0,00	4.000,00	0,00	-14.241,09	0,00	-4.000,00	10.241,09
E3301000901	CONVENZIONE POR 2.0	02401010401	FORNITURA STRUMENTAZIONI	0,00	0,00	0,00	547.170,09	0,00	0,00	0,00	-547.170,09	-547.170,09
		02401011201	SISTEMA INFORMATIVO	0,00	0,00	0,00	1.041.565,00	0,00	0,00	0,00	-1.041.565,00	-1.041.565,00
		02401011401	PROGETTAZIONE E SUPPORTO RUP	0,00	0,00	0,00	0,00	0,00	74.963,51	0,00	0,00	-74.963,51
		02105250201	SOFTWARE	100.000,00	100.000,00	0,00	80.000,00	0,00	0,00	0,00	20.000,00	20.000,00
		02105250501	TRASFERTE	72.675,00	72.675,00	0,00	0,00	0,00	0,00	0,00	72.675,00	72.675,00
E3302003201	CONVENZIONE CIM CAMPI ELETTRO	02105250301	ACQUISTO STRUMENTI PER MISURAZIONI	51.250,04	51.250,00	141.695,00	0,00	106.425,00	0,04	0,00	86.520,00	86.520,00
		02105250101	HARDWARE	0,00	0,00	0,00	22.496,14	0,00	0,00	0,00	-22.496,14	-22.496,14
		02105250401	AFFIDAMENTI ESTERNI	0,00	0,00	0,00	15.000,00	0,00	0,00	0,00	-15.000,00	-15.000,00
		02105190301	SISTEMA CARTOGRAFICO	21.480,00	21.480,00	41.250,00	0,00	0,00	0,00	0,00	62.730,00	62.730,00
		02105190201	SPESE PERSONALE	0,00	0,00	0,00	0,00	0,00	0,00	0,00	0,00	0,00
		02105190601	MANUTENZIONE APPLICAZIONI	0,00	0,00	0,00	0,00	0,00	0,00	0,00	0,00	0,00
		02105190101	ATTIVITA' SOPRALLOGO	0,00	0,00	0,00	0,00	0,00	0,00	0,00	0,00	0,00
E3302003301	ACQUE DI BALNEAZIONE	02105190501	ATTREZZATURA SCIENTIFICA	0,00	0,00	0,00	0,00	0,00	0,00	0,00	0,00	0,00
		02105190401	HARDWARE	2.250,00	2.250,00	0,00	0,00	0,00	0,00	0,00	2.250,00	2.250,00
		02202050601	COMUNICAZIONE E DIVULGAZIONE	58.884,33	58.884,33	35.000,00	0,00	0,00	0,00	0,00	93.884,33	93.884,33
		02202050101	SPESE PER IL PERSONALE GRUPPO LAVORO E COORDINAMENTI	0,00	0,00	0,00	47.116,80	0,00	0,00	0,00	-47.116,80	-47.116,80
E3302001601	SIC CARLIT	02202050301	SPESE PER MEZZI MOBILI	0,00	0,00	0,00	0,00	0,00	13.467,53	0,00	0,00	-13.467,53
		02202050601	COMUNICAZIONE E DIVULGAZIONE	0,00	0,00	0,00	18.300,00	0,00	0,00	0,00	-18.300,00	-18.300,00
		02202050801	LABORAZIONI DATTE CARTOGRAFIE	0,00	0,00	0,00	0,00	0,00	0,00	0,00	0,00	0,00
		02105240301	SPESE PER IL PERSONALE	23.587,60	23.587,60	22.771,38	0,00	0,00	-0,03	0,00	46.358,98	46.359,01
E3404001001	NON ABUSIAMO DEL MARE	02105240401	STUDI E RICERCA DA PARTE DI TERZI	0,00	0,00	0,00	0,00	0,00	0,00	0,00	0,00	0,00
		02105240501	REALIZZAZIONE ATTIVITA'	0,00	0,00	0,00	0,00	0,00	0,00	0,00	0,00	0,00
		02105240601	FUNZIONAMENTO DI GESTIONE	0,00	0,00	0,00	0,00	0,00	0,00	0,00	0,00	0,00
E2402000701	AZIENDA OSPEDALIERA COSENZA	02105200301	MATERIALI DI CONSUMO	0,00	0,00	0,00	0,00	0,00	-5.875,54	0,00	0,00	5.875,54
		02105200401	ACQUISTO STRUMENTAZIONE	0,00	0,00	0,00	0,00	0,00	0,00	0,00	0,00	0,00
E3302003501	ORDINANZA RIFIUTI	02105041501	PERSONALE A TEMPO DETERMINATO	0,00	0,00	130.000,00	0,00	0,00	0,00	0,00	130.000,00	130.000,00
		02105041601	BPAP	0,00	0,00	0,00	0,00	0,00	0,00	0,00	0,00	0,00
		02105041701	EPDEL	0,00	0,00	0,00	0,00	0,00	0,00	0,00	0,00	0,00
		02105041801	ALTRI SERVIZI	0,00	0,00	0,00	0,00	0,00	0,00	0,00	0,00	0,00
		02105041901	MANUTENZIONI	0,00	0,00	550.000,00	0,00	0,00	0,00	0,00	550.000,00	550.000,00
E3302003601	CONVENZIONE DEPURATORI	02105042001	SPESE PER IL PERSONALE	0,00	0,00	0,00	0,00	0,00	0,00	0,00	0,00	0,00
		02105042101	ALTRI SERVIZI	0,00	0,00	0,00	0,00	0,00	0,00	0,00	0,00	0,00
		02105042201	SOFTWARE	0,00	0,00	0,00	0,00	0,00	0,00	0,00	0,00	0,00
Totale vincoli derivanti da trasferimenti (0/2)				533.842,30	533.842,26	5.005.823,33	1.882.073,03	0,00	141.767,43	0,00	3.657.592,56	3.515.825,17
Vincoli derivanti da finanziamenti												
Totale vincoli derivanti da finanziamenti (0/3)				0,00	0,00	0,00	0,00	0,00	0,00	0,00	0,00	0,00
Vincoli formalmente attribuiti dall'ente												
E3302000201	ECOREATI	08101020101	FONDO ECOREATI	309.758,00	0,00	143.258,00	0,00	0,00	0,00	0,00	0,00	453.016,00
Totale vincoli formalmente attribuiti dall'ente (0/4)				309.758,00	0,00	143.258,00	0,00	0,00	0,00	0,00	0,00	453.016,00
Altre risorse vincolate												
Totale altri vincoli (0/5)				0,00	0,00	0,00	0,00	0,00	0,00	0,00	0,00	0,00
Totale risorse vincolate 0+01+02+03+04+05				843.600,30	533.842,26	5.149.081,33	1.882.073,03	0,00	141.767,43	0,00	3.657.592,56	3.968.841,17

Totale quote accantonate riguardanti le risorse vincolate da legge (m1)			
Totale quote accantonate riguardanti le risorse vincolate da trasferimenti (m2)			
Totale quote accantonate riguardanti le risorse vincolate da finanziamenti (m3)			
Totale quote accantonate riguardanti le risorse vincolate dall'ente (m4)			
Totale quote accantonate riguardanti le risorse vincolate da altro (m5)			
Totale quote accantonate riguardanti le risorse vincolate (m=m1+m2+m3+m4+m5)		0,00	0,00
Totale risorse vincolate da legge al netto di quelle che sono state oggetto di accantonamenti (n1=1-1-m1)		0,00	0,00
Totale risorse vincolate da trasferimenti al netto di quelle che sono state oggetto di accantonamenti (n2=1-2-m2)	3.657.592,56		3.515.825,17
Totale risorse vincolate da finanziamenti al netto di quelle che sono state oggetto di accantonamenti (n3=1-3-m3)	0,00		0,00
Totale risorse vincolate dall'Ente al netto di quelle che sono state oggetto di accantonamenti (n4=1-4-m4)	0,00		453.016,00
Totale risorse vincolate da altro al netto di quelle che sono state oggetto di accantonamenti (n5=1-5-m5)	0,00		0,00
Totale risorse vincolate al netto di quelle che sono state oggetto di accantonamenti (n=1-m)	3.657.592,56		3.968.841,17

(*) Le modalità di compilazione delle singole voci del prospetto sono descritte nel paragrafo 13.7.2 del principio applicato della programmazione

MISSIONI E PROGRAMMI		Fondo pluriennale vincolato al 31 dicembre dell'esercizio 2020	Spese impegnate negli esercizi precedenti con copertura costituita dal fondo pluriennale vincolato e imputate all'esercizio 2021	Quota del fondo pluriennale vincolato al 31 dicembre dell'esercizio 2020, non destinata ad essere utilizzata nell'esercizio 2021 e rinviata all'esercizio 2022 e successivi	Spese che si prevede di impegnare nell'esercizio 2021, con copertura costituita dal fondo pluriennale vincolato con imputazione agli esercizi:				Fondo pluriennale vincolato al 31 dicembre dell'esercizio 2021
					2022	2023	Anni successivi	Imputazione non ancora definita	
		(a)	(b)	(c)=(a) - (b)	(d)	(e)	(f)	(g)	(h) = (c)+(d)+(e)+(f) + (g)
18	MISSIONE 18 - Relazioni con le altre autonomie territoriali e locali								
01	Relazioni finanziarie con le altre autonomie territoriali	0,00	0,00	0,00	0,00	0,00	0,00	0,00	0,00
	TOTALE MISSIONE 18 - Relazioni con le altre autonomie territoriali e locali	0,00	0,00	0,00	0,00	0,00	0,00	0,00	0,00
20	MISSIONE 20 - FONDI E ACCANTONAMENTI								
01	Fondo di riserva	0,00	0,00	0,00	0,00	0,00	0,00	0,00	0,00
02	Fondo svalutazione crediti	0,00	0,00	0,00	0,00	0,00	0,00	0,00	0,00
03	Altri fondi	0,00	0,00	0,00	0,00	0,00	0,00	0,00	0,00
	TOTALE MISSIONE 20 - FONDI E ACCANTONAMENTI	0,00	0,00	0,00	0,00	0,00	0,00	0,00	0,00
99	MISSIONE 99 - SERVIZI PER CONTO TERZI								
01	Servizi per conto terzi - Partite di giro	0,00	0,00	0,00	0,00	0,00	0,00	0,00	0,00
	TOTALE MISSIONE 99 - SERVIZI PER CONTO TERZI	0,00	0,00	0,00	0,00	0,00	0,00	0,00	0,00
	TOTALE	0,00	0,00	0,00	0,00	0,00	0,00	0,00	0,00

- (a) L'importo "TOTALE" dell'ultima riga corrisponde alla somma delle due voci "Fondo pluriennale di parte corrente" e "Fondo pluriennale in c/capitale" iscritte in entrata del bilancio di previsione dell'esercizio 2021. In ciascuna riga, in corrispondenza di ciascun programma di spesa, indicare la stima degli impegni che si prevede di assumere alla data del 31 dicembre dell'esercizio in corso di gestione imputati agli esercizi successivi finanziati dal fondo pluriennale vincolato (sono compresi anche gli impegni assunti negli esercizi precedenti con imputazione agli esercizi successivi) o, se tale stima non risulti possibile, l'importo delle previsioni definitive di spesa del fondo pluriennale vincolato del bilancio dell'esercizio in corso di gestione. Se il bilancio di previsione è approvato dopo il 31 dicembre, indicare l'importo degli impegni assunti negli esercizi precedenti con imputazione agli esercizi successivi determinato sulla base di dati di preconsuntivo. Nel bilancio di previsione dell'esercizio di entrata in vigore della riforma tale importo è pari a 0, a meno che il bilancio non sia approvato dopo il riaccertamento straordinario dei residui. In tal caso indicare l'importo del fondo pluriennale vincolato determinato in tale occasione.
- (b) Indicare l'importo presunto alla data del 31 dicembre 2020 delle spese impegnate negli esercizi precedenti all'esercizio 2021, con copertura costituita dal fondo pluriennale vincolato, imputate all'esercizio 2021. Nel primo esercizio di entrata in vigore della riforma, se il bilancio di previsione è approvato dopo il riaccertamento straordinario dei residui, indicare la differenza tra i residui passivi cancellati e reimputati all'esercizio 2021 e i residui attivi cancellati e reimputati all'esercizio 2021 in occasione del riaccertamento straordinario dei residui.
- (g) Risulta possibile stanziare nel bilancio di previsione annuale e pluriennale il fondo pluriennale vincolato anche nel caso di investimenti per i quali non risulta motivatamente possibile individuare l'esigibilità della spesa. Le cause che non hanno reso ancora possibile porre in essere la programmazione necessaria per definire il cronoprogramma della spesa sono dettagliatamente indicate nella Nota integrativa al bilancio. In caso di mancato impegno gli stanziamenti di tale colonna vanno in economia.
- (h) Per ciascuna riga, indicare l'importo delle previsioni di spesa relative al fondo pluriennale vincolato stanziato nel bilancio di previsione dell'esercizio 2021. L'importo della voce "Totale" dell'ultima riga corrisponde al totale del fondo pluriennale stanziato in spesa nel bilancio di previsione dell'esercizio 2021 e alla somma delle prime due voci iscritte in entrata del bilancio di previsione dell'esercizio 2022, al netto della voce "Totale missioni" della colonna (g).
- * Il prospetto è compilato con riferimento a ciascun esercizio considerato nel bilancio. Nel prospetto relativo all'anno N (ad esempio 2015), indicare 2015 al posto di N, 2016 al posto di N+1, etc.

MISSIONI E PROGRAMMI		Fondo pluriennale vincolato al 31 dicembre dell'esercizio 2021	Spese impegnate negli esercizi precedenti con copertura costituita dal fondo pluriennale vincolato e imputate all'esercizio 2022	Quota del fondo pluriennale vincolato al 31 dicembre dell'esercizio 2021, non destinata ad essere utilizzata nell'esercizio 2022 e rinviata all'esercizio 2023 e successivi	Spese che si prevede di impegnare nell'esercizio 2022, con copertura costituita dal fondo pluriennale vincolato con imputazione agli esercizi:				Fondo pluriennale vincolato al 31 dicembre dell'esercizio 2022
					2023	2024	Anni successivi	Imputazione non ancora definita	
		(a)	(b)	(c)=(a) - (b)	(d)	(e)	(f)	(g)	(h) = (c)+(d)+(e)+(f) + (g)
18	MISSIONE 18 - Relazioni con le altre autonomie territoriali e locali								
01	Relazioni finanziarie con le altre autonomie territoriali	0,00	0,00	0,00	0,00	0,00	0,00	0,00	0,00
TOTALE MISSIONE 18 - Relazioni con le altre autonomie territoriali e locali		0,00	0,00	0,00	0,00	0,00	0,00	0,00	0,00
20	MISSIONE 20 - FONDI E ACCANTONAMENTI								
01	Fondo di riserva	0,00	0,00	0,00	0,00	0,00	0,00	0,00	0,00
02	Fondo svalutazione crediti	0,00	0,00	0,00	0,00	0,00	0,00	0,00	0,00
03	Altri fondi	0,00	0,00	0,00	0,00	0,00	0,00	0,00	0,00
TOTALE MISSIONE 20 - FONDI E ACCANTONAMENTI		0,00	0,00	0,00	0,00	0,00	0,00	0,00	0,00
99	MISSIONE 99 - SERVIZI PER CONTO TERZI								
01	Servizi per conto terzi - Partite di giro	0,00	0,00	0,00	0,00	0,00	0,00	0,00	0,00
TOTALE MISSIONE 99 - SERVIZI PER CONTO TERZI		0,00	0,00	0,00	0,00	0,00	0,00	0,00	0,00
TOTALE		0,00	0,00	0,00	0,00	0,00	0,00	0,00	0,00

- (a) L'importo "TOTALE" dell'ultima riga corrisponde alla somma delle due voci "Fondo pluriennale di parte corrente" e "Fondo pluriennale in c/capitale" iscritte in entrata del bilancio di previsione dell'esercizio 2021. In ciascuna riga, in corrispondenza di ciascun programma di spesa, indicare la stima degli impegni che si prevede di assumere alla data del 31 dicembre dell'esercizio in corso di gestione imputati agli esercizi successivi finanziati dal fondo pluriennale vincolato (sono compresi anche gli impegni assunti negli esercizi precedenti con imputazione agli esercizi successivi) o, se tale stima non risulti possibile, l'importo delle previsioni definitive di spesa del fondo pluriennale vincolato del bilancio dell'esercizio in corso di gestione. Se il bilancio di previsione è approvato dopo il 31 dicembre, indicare l'importo degli impegni assunti negli esercizi precedenti con imputazione agli esercizi successivi determinato sulla base di dati di preconsuntivo. Nel bilancio di previsione dell'esercizio di entrata in vigore della riforma tale importo è pari a 0, a meno che il bilancio non sia approvato dopo il riaccertamento straordinario dei residui. In tal caso indicare l'importo del fondo pluriennale vincolato determinato in tale occasione.
- (b) Indicare l'importo presunto alla data del 31 dicembre 2020 delle spese impegnate negli esercizi precedenti all'esercizio 2021, con copertura costituita dal fondo pluriennale vincolato, imputate all'esercizio 2021. Nel primo esercizio di entrata in vigore della riforma, se il bilancio di previsione è approvato dopo il riaccertamento straordinario dei residui, indicare la differenza tra i residui passivi cancellati e reimputati all'esercizio 2021 e i residui attivi cancellati e reimputati all'esercizio 2021 in occasione del riaccertamento straordinario dei residui.
- (g) Risulta possibile stanziare nel bilancio di previsione annuale e pluriennale il fondo pluriennale vincolato anche nel caso di investimenti per i quali non risulta motivatamente possibile individuare l'esigibilità della spesa. Le cause che non hanno reso ancora possibile porre in essere la programmazione necessaria per definire il cronoprogramma della spesa sono dettagliatamente indicate nella Nota integrativa al bilancio. In caso di mancato impegno gli stanziamenti di tale colonna vanno in economia.
- (h) Per ciascuna riga, indicare l'importo delle previsioni di spesa relative al fondo pluriennale vincolato stanziato nel bilancio di previsione dell'esercizio 2021. L'importo della voce "Totale" dell'ultima riga corrisponde al totale del fondo pluriennale stanziato in spesa nel bilancio di previsione dell'esercizio 2021 e alla somma delle prime due voci iscritte in entrata del bilancio di previsione dell'esercizio 2022, al netto della voce "Totale missioni" della colonna (g).
- * Il prospetto è compilato con riferimento a ciascun esercizio considerato nel bilancio. Nel prospetto relativo all'anno N (ad esempio 2015), indicare 2015 al posto di N, 2016 al posto di N+1, etc.

MISSIONI E PROGRAMMI		Fondo pluriennale vincolato al 31 dicembre dell'esercizio 2022	Spese impegnate negli esercizi precedenti con copertura costituita dal fondo pluriennale vincolato e imputate all'esercizio 2023	Quota del fondo pluriennale vincolato al 31 dicembre dell'esercizio 2022, non destinata ad essere utilizzata nell'esercizio 2023 e rinviata all'esercizio 2024 e successivi	Spese che si prevede di impegnare nell'esercizio 2023, con copertura costituita dal fondo pluriennale vincolato con imputazione agli esercizi:				Fondo pluriennale vincolato al 31 dicembre dell'esercizio 2023
					2024	2025	Anni successivi	Imputazione non ancora definita	
		(a)	(b)	(c)=(a) - (b)	(d)	(e)	(f)	(g)	(h) = (c)+(d)+(e)+(f) + (g)
18	MISSIONE 18 - Relazioni con le altre autonomie territoriali e locali								
01	Relazioni finanziarie con le altre autonomie territoriali	0,00	0,00	0,00	0,00	0,00	0,00	0,00	0,00
	TOTALE MISSIONE 18 - Relazioni con le altre autonomie territoriali e locali	0,00	0,00	0,00	0,00	0,00	0,00	0,00	0,00
20	MISSIONE 20 - FONDI E ACCANTONAMENTI								
01	Fondo di riserva	0,00	0,00	0,00	0,00	0,00	0,00	0,00	0,00
02	Fondo svalutazione crediti	0,00	0,00	0,00	0,00	0,00	0,00	0,00	0,00
03	Altri fondi	0,00	0,00	0,00	0,00	0,00	0,00	0,00	0,00
	TOTALE MISSIONE 20 - FONDI E ACCANTONAMENTI	0,00	0,00	0,00	0,00	0,00	0,00	0,00	0,00
99	MISSIONE 99 - SERVIZI PER CONTO TERZI								
01	Servizi per conto terzi - Partite di giro	0,00	0,00	0,00	0,00	0,00	0,00	0,00	0,00
	TOTALE MISSIONE 99 - SERVIZI PER CONTO TERZI	0,00	0,00	0,00	0,00	0,00	0,00	0,00	0,00
	TOTALE	0,00	0,00	0,00	0,00	0,00	0,00	0,00	0,00

- (a) L'importo "TOTALE" dell'ultima riga corrisponde alla somma delle due voci "Fondo pluriennale di parte corrente" e "Fondo pluriennale in c/capitale" iscritte in entrata del bilancio di previsione dell'esercizio 2021. In ciascuna riga, in corrispondenza di ciascun programma di spesa, indicare la stima degli impegni che si prevede di assumere alla data del 31 dicembre dell'esercizio in corso di gestione imputati agli esercizi successivi finanziati dal fondo pluriennale vincolato (sono compresi anche gli impegni assunti negli esercizi precedenti con imputazione agli esercizi successivi) o, se tale stima non risulti possibile, l'importo delle previsioni definitive di spesa del fondo pluriennale vincolato del bilancio dell'esercizio in corso di gestione. Se il bilancio di previsione è approvato dopo il 31 dicembre, indicare l'importo degli impegni assunti negli esercizi precedenti con imputazione agli esercizi successivi determinato sulla base di dati di preconsuntivo. Nel bilancio di previsione dell'esercizio di entrata in vigore della riforma tale importo è pari a 0, a meno che il bilancio non sia approvato dopo il riaccertamento straordinario dei residui. In tal caso indicare l'importo del fondo pluriennale vincolato determinato in tale occasione.
- (b) Indicare l'importo presunto alla data del 31 dicembre 2020 delle spese impegnate negli esercizi precedenti all'esercizio 2021, con copertura costituita dal fondo pluriennale vincolato, imputate all'esercizio 2021. Nel primo esercizio di entrata in vigore della riforma, se il bilancio di previsione è approvato dopo il riaccertamento straordinario dei residui, indicare la differenza tra i residui passivi cancellati e reimputati all'esercizio 2021 e i residui attivi cancellati e reimputati all'esercizio 2021 in occasione del riaccertamento straordinario dei residui.
- (g) Risulta possibile stanziare nel bilancio di previsione annuale e pluriennale il fondo pluriennale vincolato anche nel caso di investimenti per i quali non risulta motivatamente possibile individuare l'esigibilità della spesa. Le cause che non hanno reso ancora possibile porre in essere la programmazione necessaria per definire il cronoprogramma della spesa sono dettagliatamente indicate nella Nota integrativa al bilancio. In caso di mancato impegno gli stanziamenti di tale colonna vanno in economia.
- (h) Per ciascuna riga, indicare l'importo delle previsioni di spesa relative al fondo pluriennale vincolato stanziato nel bilancio di previsione dell'esercizio 2021. L'importo della voce "Totale" dell'ultima riga corrisponde al totale del fondo pluriennale stanziato in spesa nel bilancio di previsione dell'esercizio 2021 e alla somma delle prime due voci iscritte in entrata del bilancio di previsione dell'esercizio 2022, al netto della voce "Totale missioni" della colonna (g).
- * Il prospetto è compilato con riferimento a ciascun esercizio considerato nel bilancio. Nel prospetto relativo all'anno N (ad esempio 2015), indicare 2015 al posto di N, 2016 al posto di N+1, etc.

COMPOSIZIONE DELL'ACCANTONAMENTO AL FONDO CREDITI DI DUBBIA ESIGIBILITA'*
Esercizio finanziario 2021

TIPOLOGIA	DENOMINAZIONE	STANZIAMENTI DI BILANCIO (a)	ACCANTONAMENTO OBBLIGATORIO AL FONDO (*) (b)	ACCANTONAMENTO EFFETTIVO DI BILANCIO (***) (c)	% di stanziamento accantonato al fondo nel rispetto del principio contabile applicato 3.3 (d)=(c/a)
	Tipologia :	0,00	0,00	0,00	0,00%
	TOTALE TITOLO	0,00	0,00	0,00	0,00%
	Trasferimenti correnti				
2010100	Tipologia 101: Trasferimenti correnti da Amministrazioni pubbliche	17.892.068,74	0,00	0,00	0,00%
2010300	Tipologia 103: Trasferimenti correnti da Imprese	100.000,00	0,00	0,00	0,00%
2010500	Tipologia 105: Trasferimenti correnti dall'Unione Europea e dal Resto del Mondo	5.509.680,18	0,00	0,00	0,00%
	Trasferimenti correnti dall'Unione Europea	0,00	0,00	0,00	0,00%
	Trasferimenti correnti dal Resto del Mondo	5.509.680,18	0,00	0,00	0,00%
2000000	TOTALE TITOLO 2	23.501.748,92	0,00	0,00	0,00%
	Entrate extratributarie				
3010000	Tipologia 100: Vendita di beni e servizi e proventi derivanti dalla gestione dei beni	1.047.095,22	57.788,44	57.788,44	5,52%
3030000	Tipologia 300: Interessi attivi	10.000,00	0,00	0,00	0,00%
3050000	Tipologia 500: Rimborsi e altre entrate correnti	1.451.231,96	0,00	0,00	0,00%
3000000	TOTALE TITOLO 3	2.508.327,18	57.788,44	57.788,44	2,30%
	Entrate in conto capitale				
4020000	Tipologia 200: Contributi agli investimenti	13.335,00	0,00	0,00	0,00%
	Contributi agli investimenti da amministrazioni pubbliche	0,00	0,00	0,00	0,00%
	Contributi agli investimenti da UE	0,00	0,00	0,00	0,00%
	Tipologia 200: Contributi agli investimenti al netto dei contributi da PA e da UE	13.335,00	0,00	0,00	0,00%
4040000	Tipologia 400: Entrate da alienazione di beni materiali e immateriali	20.000,00	0,00	0,00	0,00%
4000000	TOTALE TITOLO 4	33.335,00	0,00	0,00	0,00%
	TOTALE GENERALE (***)	26.043.411,10	57.788,44	57.788,44	0,22%
	DI CUI FONDO CREDITI DI DUBBIA ESIGIBILITA' DI PARTE CORRENTE (**)	26.010.076,10	57.788,44	57.788,44	0,22%
	DI CUI FONDO CREDITI DI DUBBIA ESIGIBILITA' IN C/CAPITALE	33.335,00	0,00	0,00	0,00%

* Non richiedono l'accantonamento al fondo crediti di dubbia esigibilità i: a) i trasferimenti da altre Amministrazioni pubbliche e dall'Unione europea; b) i crediti assistiti da fidejussione; c) le entrate tributarie che, sulla base dei nuovi principi contabili, sono accertate per cassa. I principi contabili cui si fa riferimento in questo prospetto sono contenuti nell'allegato 4.2.

** Gli importi della colonna (c) non devono essere inferiori a quelli della colonna (b); se sono superiori le motivazioni della differenza sono indicate nella relazione al bilancio.

*** Il totale generale della colonna (c) corrisponde alla somma degli stanziamenti del bilancio riguardanti il fondo crediti di dubbia esigibilità. Nel bilancio di previsione il fondo crediti di dubbia esigibilità è articolato in due distinti stanziamenti: il fondo crediti di dubbia esigibilità riguardante le entrate di dubbia esigibilità del titolo 4 delle entrate (stanziato nel titolo 2 delle spese), e il fondo riguardante tutte le altre entrate (stanziato nel titolo 1 della spesa). **Pertanto, il FCDE di parte corrente comprende anche l'accantonamento riguardante i crediti del titolo 5.**

COMPOSIZIONE DELL'ACCANTONAMENTO AL FONDO CREDITI DI DUBBIA ESIGIBILITA'*
Esercizio finanziario 2022

TIPOLOGIA	DENOMINAZIONE	STANZIAMENTI DI BILANCIO (a)	ACCANTONAMENTO OBBLIGATORIO AL FONDO (*) (b)	ACCANTONAMENTO EFFETTIVO DI BILANCIO (***) (c)	% di stanziamento accantonato al fondo nel rispetto del principio contabile applicato 3.3 (d)=(c/a)
	Tipologia :	0,00	0,00	0,00	0,00%
	TOTALE TITOLO	0,00	0,00	0,00	0,00%
	Trasferimenti correnti				
2010100	Tipologia 101: Trasferimenti correnti da Amministrazioni pubbliche	17.750.760,00	0,00	0,00	0,00%
2010300	Tipologia 103: Trasferimenti correnti da Imprese	0,00	0,00	0,00	0,00%
2010500	Tipologia 105: Trasferimenti correnti dall'Unione Europea e dal Resto del Mondo	0,00	0,00	0,00	0,00%
	Trasferimenti correnti dall'Unione Europea	0,00	0,00	0,00	0,00%
	Trasferimenti correnti dal Resto del Mondo	0,00	0,00	0,00	0,00%
2000000	TOTALE TITOLO 2	17.750.760,00	0,00	0,00	0,00%
	Entrate extratributarie				
3010000	Tipologia 100: Vendita di beni e servizi e proventi derivanti dalla gestione dei beni	1.562.095,22	171.774,10	171.774,10	11,00%
3030000	Tipologia 300: Interessi attivi	10.000,00	0,00	0,00	0,00%
3050000	Tipologia 500: Rimborsi e altre entrate correnti	606.231,96	0,00	0,00	0,00%
3000000	TOTALE TITOLO 3	2.178.327,18	171.774,10	171.774,10	7,89%
	Entrate in conto capitale				
4020000	Tipologia 200: Contributi agli investimenti	13.335,00	0,00	0,00	0,00%
	Contributi agli investimenti da amministrazioni pubbliche	0,00	0,00	0,00	0,00%
	Contributi agli investimenti da UE	0,00	0,00	0,00	0,00%
	Tipologia 200: Contributi agli investimenti al netto dei contributi da PA e da UE	13.335,00	0,00	0,00	0,00%
4040000	Tipologia 400: Entrate da alienazione di beni materiali e immateriali	0,00	0,00	0,00	0,00%
4000000	TOTALE TITOLO 4	13.335,00	0,00	0,00	0,00%
	TOTALE GENERALE (***)	19.942.422,18	171.774,10	171.774,10	0,86%
	DI CUI FONDO CREDITI DI DUBBIA ESIGIBILITA' DI PARTE CORRENTE (**)	19.929.087,18	171.774,10	171.774,10	0,86%
	DI CUI FONDO CREDITI DI DUBBIA ESIGIBILITA' IN C/CAPITALE	13.335,00	0,00	0,00	0,00%

* Non richiedono l'accantonamento al fondo crediti di dubbia esigibilità i: a) i trasferimenti da altre Amministrazioni pubbliche e dall'Unione europea; b) i crediti assistiti da fidejussione; c) le entrate tributarie che, sulla base dei nuovi principi contabili, sono accertate per cassa. I principi contabili cui si fa riferimento in questo prospetto sono contenuti nell'allegato 4.2.

** Gli importi della colonna (c) non devono essere inferiori a quelli della colonna (b); se sono superiori le motivazioni della differenza sono indicate nella relazione al bilancio.

*** Il totale generale della colonna (c) corrisponde alla somma degli stanziamenti del bilancio riguardanti il fondo crediti di dubbia esigibilità. Nel bilancio di previsione il fondo crediti di dubbia esigibilità è articolato in due distinti stanziamenti: il fondo crediti di dubbia esigibilità riguardante le entrate di dubbia esigibilità del titolo 4 delle entrate (stanziato nel titolo 2 delle spese), e il fondo riguardante tutte le altre entrate (stanziato nel titolo 1 della spesa). **Pertanto, il FCDE di parte corrente comprende anche l'accantonamento riguardante i crediti del titolo 5.**

COMPOSIZIONE DELL'ACCANTONAMENTO AL FONDO CREDITI DI DUBBIA ESIGIBILITA'*
Esercizio finanziario 2023

TIPOLOGIA	DENOMINAZIONE	STANZIAMENTI DI BILANCIO (a)	ACCANTONAMENTO OBBLIGATORIO AL FONDO (*) (b)	ACCANTONAMENTO EFFETTIVO DI BILANCIO (***) (c)	% di stanziamento accantonato al fondo nel rispetto del principio contabile applicato 3.3 (d)=(c/a)
	Tipologia :	0,00	0,00	0,00	0,00%
	TOTALE TITOLO	0,00	0,00	0,00	0,00%
	Trasferimenti correnti				
2010100	Tipologia 101: Trasferimenti correnti da Amministrazioni pubbliche	18.693.422,90	0,00	0,00	0,00%
2010300	Tipologia 103: Trasferimenti correnti da Imprese	0,00	0,00	0,00	0,00%
2010500	Tipologia 105: Trasferimenti correnti dall'Unione Europea e dal Resto del Mondo	0,00	0,00	0,00	0,00%
	Trasferimenti correnti dall'Unione Europea	0,00	0,00	0,00	0,00%
	Trasferimenti correnti dal Resto del Mondo	0,00	0,00	0,00	0,00%
2000000	TOTALE TITOLO 2	18.693.422,90	0,00	0,00	0,00%
	Entrate extratributarie				
3010000	Tipologia 100: Vendita di beni e servizi e proventi derivanti dalla gestione dei beni	1.562.095,22	171.774,10	171.774,10	11,00%
3030000	Tipologia 300: Interessi attivi	10.000,00	0,00	0,00	0,00%
3050000	Tipologia 500: Rimborsi e altre entrate correnti	647.731,96	0,00	0,00	0,00%
3000000	TOTALE TITOLO 3	2.219.827,18	171.774,10	171.774,10	7,74%
	Entrate in conto capitale				
4020000	Tipologia 200: Contributi agli investimenti	13.335,00	0,00	0,00	0,00%
	Contributi agli investimenti da amministrazioni pubbliche	0,00	0,00	0,00	0,00%
	Contributi agli investimenti da UE	0,00	0,00	0,00	0,00%
	Tipologia 200: Contributi agli investimenti al netto dei contributi da PA e da UE	13.335,00	0,00	0,00	0,00%
4040000	Tipologia 400: Entrate da alienazione di beni materiali e immateriali	0,00	0,00	0,00	0,00%
4000000	TOTALE TITOLO 4	13.335,00	0,00	0,00	0,00%
	TOTALE GENERALE (***)	20.926.585,08	171.774,10	171.774,10	0,82%
	DI CUI FONDO CREDITI DI DUBBIA ESIGIBILITA' DI PARTE CORRENTE (**)	20.913.250,08	171.774,10	171.774,10	0,82%
	DI CUI FONDO CREDITI DI DUBBIA ESIGIBILITA' IN C/CAPITALE	13.335,00	0,00	0,00	0,00%

* Non richiedono l'accantonamento al fondo crediti di dubbia esigibilità i: a) i trasferimenti da altre Amministrazioni pubbliche e dall'Unione europea; b) i crediti assistiti da fidejussione; c) le entrate tributarie che, sulla base dei nuovi principi contabili, sono accertate per cassa. I principi contabili cui si fa riferimento in questo prospetto sono contenuti nell'allegato 4.2.

** Gli importi della colonna (c) non devono essere inferiori a quelli della colonna (b); se sono superiori le motivazioni della differenza sono indicate nella relazione al bilancio.

*** Il totale generale della colonna (c) corrisponde alla somma degli stanziamenti del bilancio riguardanti il fondo crediti di dubbia esigibilità. Nel bilancio di previsione il fondo crediti di dubbia esigibilità è articolato in due distinti stanziamenti: il fondo crediti di dubbia esigibilità riguardante le entrate di dubbia esigibilità del titolo 4 delle entrate (stanziato nel titolo 2 delle spese), e il fondo riguardante tutte le altre entrate (stanziato nel titolo 1 della spesa). **Pertanto, il FCDE di parte corrente comprende anche l'accantonamento riguardante i crediti del titolo 5.**

PROSPETTO DIMOSTRATIVO DEL RISPETTO DEI VINCOLI DI INDEBITAMENTO DELLE REGIONI E DELLE PROVINCE AUTONOME

Dati da stanziamento bilancio (2021)

ELENCO CAPITOLI CHE RIGUARDANO LE SPESE OBBLIGATORIE

MISSIONE PROGRAMMA CAPITOLO	DENOMINAZIONE	COMPETENZA ANNO 2021	COMPETENZA ANNO 2022	COMPETENZA ANNO 2023
<i>TOTALE GENERALE</i>				

ELENCO DEGLI INTERVENTI PROGRAMMATI PER SPESE DI INVESTIMENTO FINANZIATI COL RICORSO AL DEBITO E CON LE RISORSE DISPONIBILI

CODICE MISSIONE	DESCRIZIONE MISSIONE	CODICE PROGRAMMA	DESCRIZIONE PROGRAMMA	SPESE 2021*	SPESE 2022	SPESE 2023
01	Servizi istituzionali, generali e di gestione	03	Gestione economica, finanziaria, programmazione e provveditorato	87.700,00	7.700,00	7.700,00
01	Servizi istituzionali, generali e di gestione	05	Gestione dei beni demaniali e patrimoniali	495.000,00	480.000,00	480.000,00
01	Servizi istituzionali, generali e di gestione	08	Statistica e sistemi informativi	35.720,00	3.000,00	3.000,00
09	Sviluppo sostenibile e tutela del territorio e dell'ambiente	01	Difesa del suolo	106.177,24	162.118,11	143.159,73
09	Sviluppo sostenibile e tutela del territorio e dell'ambiente	02	Tutela, valorizzazione e recupero ambientale	138.085,16	0,00	0,00
09	Sviluppo sostenibile e tutela del territorio e dell'ambiente	06	Tutela e valorizzazione delle risorse idriche	18.300,00	0,00	0,00
09	Sviluppo sostenibile e tutela del territorio e dell'ambiente	09	Politica regionale unitaria per lo sviluppo sostenibile e la tutela del territorio e l'ambiente	6.100,00	0,00	0,00
11	Soccorso civile	01	Sistema di protezione civile	7.462.323,00	0,00	0,00
			TOTALE	8.349.405,40	652.818,11	633.859,73

* I valori sono al netto delle reiscrizioni vincolate

Elenco delle spese per incremento di attività finanziarie - Acquisizioni di attività finanziarie finanziate con le risorse disponibili

CODICE MISSIONE	DESCRIZIONE MISSIONE	CODICE PROGRAMMA	DESCRIZIONE PROGRAMMA	PREVISIONI 2021	PREVISIONI 2022	PREVISIONI 2023

**ENTRATE PER TITOLI, TIPOLOGIE E CATEGORIE
PREVISIONI DI COMPETENZA 2021-2022-2023**

TITOLO TIPOLOGIA CATEGORIA	DENOMINAZIONE	PREVISIONI ANNO 2021		PREVISIONI ANNO 2022		PREVISIONI ANNO 2023	
		TOTALE	di cui entrate non ricorrenti	TOTALE	di cui entrate non ricorrenti	TOTALE	di cui entrate non ricorrenti
	TITOLO 2 - Trasferimenti correnti						
2010100	TIPOLOGIA: 101 Trasferimenti correnti da Amministrazioni pubbliche	17.892.068,74	17.892.068,74	17.750.760,00	17.750.760,00	18.693.422,90	18.693.422,90
2010101	Trasferimenti correnti da Amministrazioni Centrali	2.219.740,00	2.219.740,00	2.140.760,00	2.140.760,00	3.038.181,20	3.038.181,20
2010102	Trasferimenti correnti da Amministrazioni Locali	15.312.328,74	15.312.328,74	15.250.000,00	15.250.000,00	15.295.241,70	15.295.241,70
2010103	Trasferimenti correnti da Enti di Previdenza	60.000,00	60.000,00	60.000,00	60.000,00	60.000,00	60.000,00
2010104	Trasferimenti correnti da organismi interni e/o unità locali della amministrazione	300.000,00	300.000,00	300.000,00	300.000,00	300.000,00	300.000,00
2010300	TIPOLOGIA: 103 Trasferimenti correnti da Imprese	100.000,00	100.000,00	0,00	0,00	0,00	0,00
2010302	Altri trasferimenti correnti da imprese	100.000,00	100.000,00	0,00	0,00	0,00	0,00
2010500	TIPOLOGIA: 105 Trasferimenti correnti dall'Unione Europea e dal Resto del Mondo	5.509.680,18	5.509.680,18	0,00	0,00	0,00	0,00
2010501	Trasferimenti correnti dall'Unione Europea	5.509.680,18	5.509.680,18	0,00	0,00	0,00	0,00
2000000	TOTALE TITOLO 2	23.501.748,92	23.501.748,92	17.750.760,00	17.750.760,00	18.693.422,90	18.693.422,90
	TITOLO 3 - Entrate extratributarie						
3010000	TIPOLOGIA: 100 Vendita di beni e servizi e proventi derivanti dalla gestione dei beni	1.047.095,22	1.047.095,22	1.562.095,22	1.562.095,22	1.562.095,22	1.562.095,22
3010200	Entrate dalla vendita e dall'erogazione di servizi	1.047.095,22	1.047.095,22	1.562.095,22	1.562.095,22	1.562.095,22	1.562.095,22
3030000	TIPOLOGIA: 300 Interessi attivi	10.000,00	10.000,00	10.000,00	10.000,00	10.000,00	10.000,00
3030300	Altri interessi attivi	10.000,00	10.000,00	10.000,00	10.000,00	10.000,00	10.000,00
3050000	TIPOLOGIA: 500 Rimborsi e altre entrate correnti	1.451.231,96	1.451.231,96	606.231,96	606.231,96	647.731,96	647.731,96
3050200	Rimborsi in entrata	789.731,96	789.731,96	364.731,96	364.731,96	364.731,96	364.731,96
3059900	Altre entrate correnti n.a.c	661.500,00	661.500,00	241.500,00	241.500,00	283.000,00	283.000,00
3000000	TOTALE TITOLO 3	2.508.327,18	2.508.327,18	2.178.327,18	2.178.327,18	2.219.827,18	2.219.827,18

TITOLO TIPOLOGIA CATEGORIA	DENOMINAZIONE	PREVISIONI ANNO 2021		PREVISIONI ANNO 2022		PREVISIONI ANNO 2023	
		TOTALE	di cui entrate non ricorrenti	TOTALE	di cui entrate non ricorrenti	TOTALE	di cui entrate non ricorrenti
	TITOLO 4 - Entrate in conto capitale						
4020000	TIPOLOGIA: 200 Contributi agli investimenti	13.335,00	13.335,00	13.335,00	13.335,00	13.335,00	13.335,00
4020100	Contributi agli investimenti da amministrazioni pubbliche	13.335,00	13.335,00	13.335,00	13.335,00	13.335,00	13.335,00
4040000	TIPOLOGIA: 400 Entrate da alienazione di beni materiali e immateriali	20.000,00	20.000,00	0,00	0,00	0,00	0,00
4040100	Alienazioni di beni materiali	20.000,00	20.000,00	0,00	0,00	0,00	0,00
4000000	TOTALE TITOLO 4	33.335,00	33.335,00	13.335,00	13.335,00	13.335,00	13.335,00
	TITOLO 9 - Entrate per conto terzi e partite di giro						
9010000	TIPOLOGIA: 100 Entrate per partite di giro	7.310.000,00	7.310.000,00	7.310.000,00	7.310.000,00	7.310.000,00	7.310.000,00
9010100	Altre ritenute	800.000,00	800.000,00	800.000,00	800.000,00	800.000,00	800.000,00
9010200	Ritenute su redditi da lavoro dipendente	5.705.000,00	5.705.000,00	5.705.000,00	5.705.000,00	5.955.000,00	5.955.000,00
9010300	Ritenute su redditi da lavoro autonomo	400.000,00	400.000,00	400.000,00	400.000,00	0,00	0,00
9019900	Altre entrate per partite di giro	405.000,00	405.000,00	405.000,00	405.000,00	555.000,00	555.000,00
9020000	TIPOLOGIA: 200 Entrate per conto terzi	25.000,00	25.000,00	25.000,00	25.000,00	25.000,00	25.000,00
9020400	Deposito di/presso terzi	25.000,00	25.000,00	25.000,00	25.000,00	25.000,00	25.000,00
9000000	TOTALE TITOLO 9	7.335.000,00	7.335.000,00	7.335.000,00	7.335.000,00	7.335.000,00	7.335.000,00
	TOTALE TITOLI	33.378.411,10	33.378.411,10	27.277.422,18	27.277.422,18	28.261.585,08	28.261.585,08

**SPESE PER MISSIONI, PROGRAMMI E MACROAGGREGATI
PREVISIONI DI COMPETENZA**

MISSIONI, PROGRAMMI E MACROAGGREGATI DI SPESA		PREVISIONI ANNO 2021		PREVISIONI ANNO 2022		PREVISIONI ANNO 2023	
		Totale	- di cui non ricorrenti	Totale	- di cui non ricorrenti	Totale	- di cui non ricorrenti
	Servizi istituzionali, generali e di gestione						
	PROGRAMMA 01 - Organi istituzionali						
103	Acquisto di beni e servizi	323.873,00	323.873,00	424.000,00	424.000,00	423.000,00	423.000,00
110	Altre spese correnti	30.000,00	30.000,00	30.000,00	30.000,00	30.000,00	30.000,00
01	TOTALE PROGRAMMA 01	353.873,00	353.873,00	454.000,00	454.000,00	453.000,00	453.000,00
	PROGRAMMA 02 - Segreteria generale						
102	Imposte e tasse a carico dell'ente	18.000,00	18.000,00	15.000,00	15.000,00	10.000,00	10.000,00
103	Acquisto di beni e servizi	12.900,00	12.900,00	13.000,00	13.000,00	13.000,00	13.000,00
110	Altre spese correnti	3.000,00	3.000,00	3.000,00	3.000,00	3.000,00	3.000,00
02	TOTALE PROGRAMMA 02	33.900,00	33.900,00	31.000,00	31.000,00	26.000,00	26.000,00
	PROGRAMMA 03 - Gestione economica, finanziaria, programmazione e provveditorato						
103	Acquisto di beni e servizi	1.656.330,00	1.656.330,00	1.186.800,00	1.186.800,00	1.396.800,00	1.396.800,00
105	Trasferimenti di tributi	4.500,00	4.500,00	4.500,00	4.500,00	4.500,00	4.500,00
202	Investimenti fissi lordi	87.700,00	87.700,00	7.700,00	7.700,00	7.700,00	7.700,00
03	TOTALE PROGRAMMA 03	1.748.530,00	1.748.530,00	1.199.000,00	1.199.000,00	1.409.000,00	1.409.000,00
	PROGRAMMA 04 - Gestione delle entrate tributarie e servizi fiscali						
102	Imposte e tasse a carico dell'ente	86.000,00	86.000,00	56.000,00	56.000,00	55.000,00	55.000,00
105	Trasferimenti di tributi	6.000,00	6.000,00	3.500,00	3.500,00	3.300,00	3.300,00
109	Altre spese correnti	20.000,00	20.000,00	20.000,00	20.000,00	20.000,00	20.000,00
110	Altre spese correnti	109.630,50	109.630,50	90.000,00	90.000,00	80.000,00	80.000,00
04	TOTALE PROGRAMMA 04	221.630,50	221.630,50	169.500,00	169.500,00	158.300,00	158.300,00

MISSIONI, PROGRAMMI E MACROAGGREGATI DI SPESA		PREVISIONI ANNO 2021		PREVISIONI ANNO 2022		PREVISIONI ANNO 2023	
		Totale	- di cui non ricorrenti	Totale	- di cui non ricorrenti	Totale	- di cui non ricorrenti
	Servizi istituzionali, generali e di gestione						
	PROGRAMMA 05 - Gestione dei beni demaniali e patrimoniali						
103	Acquisto di beni e servizi	457.670,00	457.670,00	362.000,00	362.000,00	382.000,00	382.000,00
202	Investimenti fissi lordi	495.000,00	495.000,00	480.000,00	480.000,00	480.000,00	480.000,00
05	TOTALE PROGRAMMA 05	952.670,00	952.670,00	842.000,00	842.000,00	862.000,00	862.000,00
	PROGRAMMA 08 - Statistica e sistemi informativi						
103	Acquisto di beni e servizi	416.568,61	416.568,61	294.000,00	294.000,00	198.000,00	198.000,00
202	Investimenti fissi lordi	35.720,00	35.720,00	3.000,00	3.000,00	3.000,00	3.000,00
08	TOTALE PROGRAMMA 08	452.288,61	452.288,61	297.000,00	297.000,00	201.000,00	201.000,00
	PROGRAMMA 10 - Risorse umane						
101	Redditi da lavoro dipendente	11.896.707,35	11.896.707,35	12.485.154,02	12.485.154,02	12.447.183,31	12.447.183,31
102	Imposte e tasse a carico dell'ente	879.372,94	879.372,94	841.499,20	841.499,20	827.000,00	827.000,00
103	Acquisto di beni e servizi	138.898,76	138.898,76	155.000,00	155.000,00	100.000,00	100.000,00
109	Altre spese correnti	40.000,00	40.000,00	106.000,00	106.000,00	80.000,00	80.000,00
10	TOTALE PROGRAMMA 10	12.954.979,05	12.954.979,05	13.587.653,22	13.587.653,22	13.454.183,31	13.454.183,31
	PROGRAMMA 11 - Altri servizi generali						
103	Acquisto di beni e servizi	65.553,60	65.553,60	70.000,00	70.000,00	70.000,00	70.000,00
109	Altre spese correnti	40.000,00	40.000,00	50.000,00	50.000,00	50.000,00	50.000,00
110	Altre spese correnti	100.000,00	100.000,00	100.000,00	100.000,00	100.000,00	100.000,00
11	TOTALE PROGRAMMA 11	205.553,60	205.553,60	220.000,00	220.000,00	220.000,00	220.000,00
01	TOTALE MISSIONE 01	16.923.424,76	16.923.424,76	16.800.153,22	16.800.153,22	16.783.483,31	16.783.483,31

MISSIONI, PROGRAMMI E MACROAGGREGATI DI SPESA		PREVISIONI ANNO 2021		PREVISIONI ANNO 2022		PREVISIONI ANNO 2023	
		Totale	- di cui non ricorrenti	Totale	- di cui non ricorrenti	Totale	- di cui non ricorrenti
	Sviluppo sostenibile e tutela del territorio e dell'ambiente						
	PROGRAMMA 01 - Difesa del suolo						
101	Redditi da lavoro dipendente	465.468,56	465.468,56	377.245,72	377.245,72	785.402,00	785.402,00
103	Acquisto di beni e servizi	265.216,10	265.216,10	258.868,17	258.868,17	611.352,17	611.352,17
104	Trasferimenti correnti	1.388.208,00	1.388.208,00	1.372.528,00	1.372.528,00	1.389.308,00	1.389.308,00
202	Investimenti fissi lordi	106.177,24	106.177,24	162.118,11	162.118,11	143.159,73	143.159,73
01	TOTALE PROGRAMMA 01	2.225.069,90	2.225.069,90	2.170.760,00	2.170.760,00	2.929.221,90	2.929.221,90
	PROGRAMMA 02 - Tutela, valorizzazione e recupero ambientale						
101	Redditi da lavoro dipendente	74.006,67	74.006,67	5.000,00	5.000,00	5.000,00	5.000,00
103	Acquisto di beni e servizi	603.579,21	603.579,21	293.000,00	293.000,00	648.000,00	648.000,00
104	Trasferimenti correnti	13.000,00	13.000,00	0,00	0,00	0,00	0,00
202	Investimenti fissi lordi	138.085,16	138.085,16	0,00	0,00	0,00	0,00
02	TOTALE PROGRAMMA 02	828.671,04	828.671,04	298.000,00	298.000,00	653.000,00	653.000,00
	PROGRAMMA 03 - Rifiuti						
101	Redditi da lavoro dipendente	96.505,30	96.505,30	0,00	0,00	0,00	0,00
102	Imposte e tasse a carico dell'ente	6.625,97	6.625,97	0,00	0,00	0,00	0,00
103	Acquisto di beni e servizi	26.868,73	26.868,73	0,00	0,00	0,00	0,00
03	TOTALE PROGRAMMA 03	130.000,00	130.000,00	0,00	0,00	0,00	0,00
	PROGRAMMA 06 - Tutela e valorizzazione delle risorse idriche						
103	Acquisto di beni e servizi	31.418,66	31.418,66	0,00	0,00	0,00	0,00
202	Investimenti fissi lordi	18.300,00	18.300,00	0,00	0,00	0,00	0,00
06	TOTALE PROGRAMMA 06	49.718,66	49.718,66	0,00	0,00	0,00	0,00
	PROGRAMMA 08 - Qualità dell'aria e riduzione dell'inquinamento						
103	Acquisto di beni e servizi	315.000,00	315.000,00	15.000,00	15.000,00	15.000,00	15.000,00
08	TOTALE PROGRAMMA 08	315.000,00	315.000,00	15.000,00	15.000,00	15.000,00	15.000,00

MISSIONI, PROGRAMMI E MACROAGGREGATI DI SPESA		PREVISIONI ANNO 2021		PREVISIONI ANNO 2022		PREVISIONI ANNO 2023	
		Totale	- di cui non ricorrenti	Totale	- di cui non ricorrenti	Totale	- di cui non ricorrenti
	Sviluppo sostenibile e tutela del territorio e dell'ambiente						
	PROGRAMMA 09 - Politica regionale unitaria per lo sviluppo sostenibile e la tutela del territorio e l'ambiente						
101	Redditi da lavoro dipendente	8.454,00	8.454,00	0,00	0,00	0,00	0,00
103	Acquisto di beni e servizi	535.446,00	535.446,00	0,00	0,00	0,00	0,00
202	Investimenti fissi lordi	6.100,00	6.100,00	0,00	0,00	0,00	0,00
09	TOTALE PROGRAMMA 09	550.000,00	550.000,00	0,00	0,00	0,00	0,00
09	TOTALE MISSIONE 09	4.098.459,60	4.098.459,60	2.483.760,00	2.483.760,00	3.597.221,90	3.597.221,90
	Soccorso civile						
	PROGRAMMA 01 - Sistema di protezione civile						
103	Acquisto di beni e servizi	241.008,00	241.008,00	55.000,00	55.000,00	55.000,00	55.000,00
202	Investimenti fissi lordi	7.462.323,00	7.462.323,00	0,00	0,00	0,00	0,00
01	TOTALE PROGRAMMA 01	7.703.331,00	7.703.331,00	55.000,00	55.000,00	55.000,00	55.000,00
11	TOTALE MISSIONE 11	7.703.331,00	7.703.331,00	55.000,00	55.000,00	55.000,00	55.000,00
	Tutela della salute						
	PROGRAMMA 07 - Ulteriori spese in materia sanitaria						
103	Acquisto di beni e servizi	5.875,54	5.875,54	0,00	0,00	0,00	0,00
07	TOTALE PROGRAMMA 07	5.875,54	5.875,54	0,00	0,00	0,00	0,00
13	TOTALE MISSIONE 13	5.875,54	5.875,54	0,00	0,00	0,00	0,00
	FONDI E ACCANTONAMENTI						
	PROGRAMMA 01 - Fondo di riserva						
110	Altre spese correnti	220.644,66	220.644,66	318.234,86	318.234,86	207.605,77	207.605,77
01	TOTALE PROGRAMMA 01	220.644,66	220.644,66	318.234,86	318.234,86	207.605,77	207.605,77
	PROGRAMMA 02 - Fondo svalutazione crediti						
110	Altre spese correnti	57.788,44	57.788,44	171.774,10	171.774,10	171.774,10	171.774,10
02	TOTALE PROGRAMMA 02	57.788,44	57.788,44	171.774,10	171.774,10	171.774,10	171.774,10

MISSIONI, PROGRAMMI E MACROAGGREGATI DI SPESA		PREVISIONI ANNO 2021		PREVISIONI ANNO 2022		PREVISIONI ANNO 2023	
		Totale	- di cui non ricorrenti	Totale	- di cui non ricorrenti	Totale	- di cui non ricorrenti
	FONDI E ACCANTONAMENTI						
	PROGRAMMA 03 - Altri fondi						
110	Altre spese correnti	190.946,40	190.946,40	113.500,00	113.500,00	111.500,00	111.500,00
03	TOTALE PROGRAMMA 03	190.946,40	190.946,40	113.500,00	113.500,00	111.500,00	111.500,00
20	TOTALE MISSIONE 20	469.379,50	469.379,50	603.508,96	603.508,96	490.879,87	490.879,87
	SERVIZI PER CONTO TERZI						
	PROGRAMMA 01 - Servizi per conto terzi - Partite di giro						
701	Uscite per partite di giro	7.305.000,00	7.305.000,00	7.305.000,00	7.305.000,00	7.305.000,00	7.305.000,00
702	Uscite per conto terzi	30.000,00	30.000,00	30.000,00	30.000,00	30.000,00	30.000,00
01	TOTALE PROGRAMMA 01	7.335.000,00	7.335.000,00	7.335.000,00	7.335.000,00	7.335.000,00	7.335.000,00
99	TOTALE MISSIONE 99	7.335.000,00	7.335.000,00	7.335.000,00	7.335.000,00	7.335.000,00	7.335.000,00
	TOTALE	36.535.470,40	36.535.470,40	27.277.422,18	27.277.422,18	28.261.585,08	28.261.585,08

SPESE PER MISSIONI, PROGRAMMI E MACROAGGREGATI
SPESE CORRENTI - PREVISIONI DI COMPETENZA
Esercizio finanziario 2021

MISSIONI E PROGRAMMI \ MACROAGGREGATI		Redditi da lavoro dipendente	Imposte e tasse a carico dell'ente	Acquisto di beni e servizi	Trasferimenti correnti	Trasferimenti di tributi	Altre spese correnti	Altre spese correnti	TOTALE
		101	102	103	104	105	109	110	100
01	MISSIONE 01 - Servizi istituzionali, generali e di gestione								
01	Organi istituzionali			323.873,00				30.000,00	353.873,00
02	Segreteria generale		18.000,00	12.900,00				3.000,00	33.900,00
03	Gestione economica, finanziaria, programmazione e provveditorato			1.656.330,00		4.500,00			1.660.830,00
04	Gestione delle entrate tributarie e servizi fiscali		86.000,00			6.000,00	20.000,00	109.630,50	221.630,50
05	Gestione dei beni demaniali e patrimoniali			457.670,00					457.670,00
08	Statistica e sistemi informativi			416.568,61					416.568,61
10	Risorse umane	11.896.707,35	879.372,94	138.898,76			40.000,00		12.954.979,05
11	Altri servizi generali			65.553,60			40.000,00	100.000,00	205.553,60
	TOTALE MISSIONE 1 - Servizi istituzionali, generali e di gestione	11.896.707,35	983.372,94	3.071.793,97		10.500,00	100.000,00	242.630,50	16.305.004,76
09	MISSIONE 09 - Sviluppo sostenibile e tutela del territorio e dell'ambiente								
01	Difesa del suolo	465.468,56		265.216,10	1.388.208,00				2.118.892,66
02	Tutela, valorizzazione e recupero ambientale	74.006,67		603.579,21	13.000,00				690.585,88
03	Rifiuti	96.505,30	6.625,97	26.868,73					130.000,00
06	Tutela e valorizzazione delle risorse idriche			31.418,66					31.418,66
08	Qualità dell'aria e riduzione dell'inquinamento			315.000,00					315.000,00
09	Politica regionale unitaria per lo sviluppo sostenibile e la tutela del territorio e l'ambiente	8.454,00		535.446,00					543.900,00
	TOTALE MISSIONE 9 - Sviluppo sostenibile e tutela del territorio e dell'ambiente	644.434,53	6.625,97	1.777.528,70	1.401.208,00				3.829.797,20
11	MISSIONE 11 - Soccorso civile								
01	Sistema di protezione civile			241.008,00					241.008,00
	TOTALE MISSIONE 11 - Soccorso civile			241.008,00					241.008,00
13	MISSIONE 13 - Tutela della salute								
07	Ulteriori spese in materia sanitaria			5.875,54					5.875,54
	TOTALE MISSIONE 13 - Tutela della salute			5.875,54					5.875,54
20	MISSIONE 20 - FONDI E ACCANTONAMENTI								
01	Fondo di riserva							220.644,66	220.644,66
02	Fondo svalutazione crediti							57.788,44	57.788,44
03	Altri fondi							190.946,40	190.946,40
	TOTALE MISSIONE 20 - FONDI E ACCANTONAMENTI							469.379,50	469.379,50
	TOTALE MACROAGGREGATI	12.541.141,88	989.998,91	5.096.206,21	1.401.208,00	10.500,00	100.000,00	712.010,00	20.851.065,00

SPESE PER MISSIONI, PROGRAMMI E MACROAGGREGATI
SPESE CORRENTI - PREVISIONI DI COMPETENZA
Esercizio finanziario 2022

MISSIONI E PROGRAMMI \ MACROAGGREGATI		Redditi da lavoro dipendente	Imposte e tasse a carico dell'ente	Acquisto di beni e servizi	Trasferimenti correnti	Trasferimenti di tributi	Altre spese correnti	Altre spese correnti	TOTALE
		101	102	103	104	105	109	110	100
01	MISSIONE 01 - Servizi istituzionali, generali e di gestione								
01	Organi istituzionali			424.000,00				30.000,00	454.000,00
02	Segreteria generale		15.000,00	13.000,00				3.000,00	31.000,00
03	Gestione economica, finanziaria, programmazione e provveditorato			1.186.800,00		4.500,00			1.191.300,00
04	Gestione delle entrate tributarie e servizi fiscali		56.000,00			3.500,00	20.000,00	90.000,00	169.500,00
05	Gestione dei beni demaniali e patrimoniali			362.000,00					362.000,00
08	Statistica e sistemi informativi			294.000,00					294.000,00
10	Risorse umane	12.485.154,02	841.499,20	155.000,00			106.000,00		13.587.653,22
11	Altri servizi generali			70.000,00			50.000,00	100.000,00	220.000,00
	TOTALE MISSIONE 1 - Servizi istituzionali, generali e di gestione	12.485.154,02	912.499,20	2.504.800,00		8.000,00	176.000,00	223.000,00	16.309.453,22
09	MISSIONE 09 - Sviluppo sostenibile e tutela del territorio e dell'ambiente								
01	Difesa del suolo	377.245,72		258.868,17	1.372.528,00				2.008.641,89
02	Tutela, valorizzazione e recupero ambientale	5.000,00		293.000,00	0,00				298.000,00
03	Rifiuti	0,00	0,00	0,00					0,00
06	Tutela e valorizzazione delle risorse idriche			0,00					0,00
08	Qualità dell'aria e riduzione dell'inquinamento			15.000,00					15.000,00
09	Politica regionale unitaria per lo sviluppo sostenibile e la tutela del territorio e l'ambiente	0,00		0,00					0,00
	TOTALE MISSIONE 9 - Sviluppo sostenibile e tutela del territorio e dell'ambiente	382.245,72	0,00	566.868,17	1.372.528,00				2.321.641,89
11	MISSIONE 11 - Soccorso civile								
01	Sistema di protezione civile			55.000,00					55.000,00
	TOTALE MISSIONE 11 - Soccorso civile			55.000,00					55.000,00
13	MISSIONE 13 - Tutela della salute								
07	Ulteriori spese in materia sanitaria			0,00					0,00
	TOTALE MISSIONE 13 - Tutela della salute			0,00					0,00
20	MISSIONE 20 - FONDI E ACCANTONAMENTI								
01	Fondo di riserva							318.234,86	318.234,86
02	Fondo svalutazione crediti							171.774,10	171.774,10
03	Altri fondi							113.500,00	113.500,00
	TOTALE MISSIONE 20 - FONDI E ACCANTONAMENTI							603.508,96	603.508,96
TOTALE MACROAGGREGATI		12.867.399,74	912.499,20	3.126.668,17	1.372.528,00	8.000,00	176.000,00	826.508,96	19.289.604,07

SPESE PER MISSIONI, PROGRAMMI E MACROAGGREGATI
SPESE CORRENTI - PREVISIONI DI COMPETENZA
Esercizio finanziario 2023

MISSIONI E PROGRAMMI \ MACROAGGREGATI		Redditi da lavoro dipendente	Imposte e tasse a carico dell'ente	Acquisto di beni e servizi	Trasferimenti correnti	Trasferimenti di tributi	Altre spese correnti	Altre spese correnti	TOTALE
		101	102	103	104	105	109	110	100
01	MISSIONE 01 - Servizi istituzionali, generali e di gestione								
01	Organi istituzionali			423.000,00				30.000,00	453.000,00
02	Segreteria generale		10.000,00	13.000,00				3.000,00	26.000,00
03	Gestione economica, finanziaria, programmazione e provveditorato			1.396.800,00		4.500,00			1.401.300,00
04	Gestione delle entrate tributarie e servizi fiscali		55.000,00			3.300,00	20.000,00	80.000,00	158.300,00
05	Gestione dei beni demaniali e patrimoniali			382.000,00					382.000,00
08	Statistica e sistemi informativi			198.000,00					198.000,00
10	Risorse umane	12.447.183,31	827.000,00	100.000,00			80.000,00		13.454.183,31
11	Altri servizi generali			70.000,00			50.000,00	100.000,00	220.000,00
	TOTALE MISSIONE 1 - Servizi istituzionali, generali e di gestione	12.447.183,31	892.000,00	2.582.800,00		7.800,00	150.000,00	213.000,00	16.292.783,31
09	MISSIONE 09 - Sviluppo sostenibile e tutela del territorio e dell'ambiente								
01	Difesa del suolo	785.402,00		611.352,17	1.389.308,00				2.786.062,17
02	Tutela, valorizzazione e recupero ambientale	5.000,00		648.000,00	0,00				653.000,00
03	Rifiuti	0,00	0,00	0,00					0,00
06	Tutela e valorizzazione delle risorse idriche			0,00					0,00
08	Qualità dell'aria e riduzione dell'inquinamento			15.000,00					15.000,00
09	Politica regionale unitaria per lo sviluppo sostenibile e la tutela del territorio e l'ambiente	0,00		0,00					0,00
	TOTALE MISSIONE 9 - Sviluppo sostenibile e tutela del territorio e dell'ambiente	790.402,00	0,00	1.274.352,17	1.389.308,00				3.454.062,17
11	MISSIONE 11 - Soccorso civile								
01	Sistema di protezione civile			55.000,00					55.000,00
	TOTALE MISSIONE 11 - Soccorso civile			55.000,00					55.000,00
13	MISSIONE 13 - Tutela della salute								
07	Ulteriori spese in materia sanitaria			0,00					0,00
	TOTALE MISSIONE 13 - Tutela della salute			0,00					0,00
20	MISSIONE 20 - FONDI E ACCANTONAMENTI								
01	Fondo di riserva							207.605,77	207.605,77
02	Fondo svalutazione crediti							171.774,10	171.774,10
03	Altri fondi							111.500,00	111.500,00
	TOTALE MISSIONE 20 - FONDI E ACCANTONAMENTI							490.879,87	490.879,87
TOTALE MACROAGGREGATI		13.237.585,31	892.000,00	3.912.152,17	1.389.308,00	7.800,00	150.000,00	703.879,87	20.292.725,35

SPESE PER MISSIONI, PROGRAMMI E MACROAGGREGATI
SPESE IN CONTO CAPITALE E SPESE PER INCREMENTO DI ATTIVITA' FINANZIARIE - PREVISIONI DI COMPETENZA
Esercizio finanziario 2021

MISSIONI E PROGRAMMI \ MACROAGGREGATI		Investimenti fissi lordi	TOTALE Spese in conto capitale
		202	200
01	MISSIONE 01 - Servizi istituzionali, generali e di gestione		
03	Gestione economica, finanziaria, programmazione e provveditorato	87.700,00	87.700,00
05	Gestione dei beni demaniali e patrimoniali	495.000,00	495.000,00
08	Statistica e sistemi informativi	35.720,00	35.720,00
	TOTALE MISSIONE 1 - Servizi istituzionali, generali e di gestione	618.420,00	618.420,00
09	MISSIONE 09 - Sviluppo sostenibile e tutela del territorio e dell'ambiente		
01	Difesa del suolo	106.177,24	106.177,24
02	Tutela, valorizzazione e recupero ambientale	138.085,16	138.085,16
06	Tutela e valorizzazione delle risorse idriche	18.300,00	18.300,00
09	Politica regionale unitaria per lo sviluppo sostenibile e la tutela del territorio e l'ambiente	6.100,00	6.100,00
	TOTALE MISSIONE 9 - Sviluppo sostenibile e tutela del territorio e dell'ambiente	268.662,40	268.662,40
11	MISSIONE 11 - Soccorso civile		
01	Sistema di protezione civile	7.462.323,00	7.462.323,00
	TOTALE MISSIONE 11 - Soccorso civile	7.462.323,00	7.462.323,00
	TOTALE MACROAGGREGATI	8.349.405,40	8.349.405,40

SPESE PER MISSIONI, PROGRAMMI E MACROAGGREGATI
SPESE IN CONTO CAPITALE E SPESE PER INCREMENTO DI ATTIVITA' FINANZIARIE - PREVISIONI DI COMPETENZA
Esercizio finanziario 2022

MISSIONI E PROGRAMMI \ MACROAGGREGATI		Investimenti fissi lordi	TOTALE Spese in conto capitale
		202	200
01	MISSIONE 01 - Servizi istituzionali, generali e di gestione		
03	Gestione economica, finanziaria, programmazione e provveditorato	7.700,00	7.700,00
05	Gestione dei beni demaniali e patrimoniali	480.000,00	480.000,00
08	Statistica e sistemi informativi	3.000,00	3.000,00
	TOTALE MISSIONE 1 - Servizi istituzionali, generali e di gestione	490.700,00	490.700,00
09	MISSIONE 09 - Sviluppo sostenibile e tutela del territorio e dell'ambiente		
01	Difesa del suolo	162.118,11	162.118,11
02	Tutela, valorizzazione e recupero ambientale	0,00	0,00
06	Tutela e valorizzazione delle risorse idriche	0,00	0,00
09	Politica regionale unitaria per lo sviluppo sostenibile e la tutela del territorio e l'ambiente	0,00	0,00
	TOTALE MISSIONE 9 - Sviluppo sostenibile e tutela del territorio e dell'ambiente	162.118,11	162.118,11
11	MISSIONE 11 - Soccorso civile		
01	Sistema di protezione civile	0,00	0,00
	TOTALE MISSIONE 11 - Soccorso civile	0,00	0,00
	TOTALE MACROAGGREGATI	652.818,11	652.818,11

SPESE PER MISSIONI, PROGRAMMI E MACROAGGREGATI
SPESE IN CONTO CAPITALE E SPESE PER INCREMENTO DI ATTIVITA' FINANZIARIE - PREVISIONI DI COMPETENZA
Esercizio finanziario 2023

MISSIONI E PROGRAMMI \ MACROAGGREGATI		Investimenti fissi lordi	TOTALE Spese in conto capitale
		202	200
01	MISSIONE 01 - Servizi istituzionali, generali e di gestione		
03	Gestione economica, finanziaria, programmazione e provveditorato	7.700,00	7.700,00
05	Gestione dei beni demaniali e patrimoniali	480.000,00	480.000,00
08	Statistica e sistemi informativi	3.000,00	3.000,00
	TOTALE MISSIONE 1 - Servizi istituzionali, generali e di gestione	490.700,00	490.700,00
09	MISSIONE 09 - Sviluppo sostenibile e tutela del territorio e dell'ambiente		
01	Difesa del suolo	143.159,73	143.159,73
02	Tutela, valorizzazione e recupero ambientale	0,00	0,00
06	Tutela e valorizzazione delle risorse idriche	0,00	0,00
09	Politica regionale unitaria per lo sviluppo sostenibile e la tutela del territorio e l'ambiente	0,00	0,00
	TOTALE MISSIONE 9 - Sviluppo sostenibile e tutela del territorio e dell'ambiente	143.159,73	143.159,73
11	MISSIONE 11 - Soccorso civile		
01	Sistema di protezione civile	0,00	0,00
	TOTALE MISSIONE 11 - Soccorso civile	0,00	0,00
	TOTALE MACROAGGREGATI	633.859,73	633.859,73

**SPESE PER MISSIONI, PROGRAMMI E MACROAGGREGATI
 SPESE PER RIMBORSO DI PRESTITI - PREVISIONI DI COMPETENZA
 Esercizio finanziario 2021**

MISSIONI E PROGRAMMI \ MACROAGGREGATI	
<i>TOTALE MACROAGGREGATI</i>	
MISSIONI E PROGRAMMI \ MACROAGGREGATI	

SPESE PER MISSIONI, PROGRAMMI E MACROAGGREGATI
SPESE PER RIMBORSO DI PRESTITI - PREVISIONI DI COMPETENZA
Esercizio finanziario 2022

MISSIONI E PROGRAMMI \ MACROAGGREGATI	
<i>TOTALE MACROAGGREGATI</i>	
MISSIONI E PROGRAMMI \ MACROAGGREGATI	

SPESE PER MISSIONI, PROGRAMMI E MACROAGGREGATI
SPESE PER RIMBORSO DI PRESTITI - PREVISIONI DI COMPETENZA
Esercizio finanziario 2023

MISSIONI E PROGRAMMI \ MACROAGGREGATI	
<i>TOTALE MACROAGGREGATI</i>	
MISSIONI E PROGRAMMI \ MACROAGGREGATI	

SPESE PER MISSIONI, PROGRAMMI E MACROAGGREGATI
SPESE PER SERVIZI PER CONTO TERZI E PARTITE DI GIRO - PREVISIONI DI COMPETENZA
Esercizio finanziario 2021

MISSIONI E PROGRAMMI \ MACROAGGREGATI		Uscite per partite di giro	Uscite per conto terzi	TOTALE
		701	702	700
99	MISSIONE 99 - SERVIZI PER CONTO TERZI			
01	Servizi per conto terzi - Partite di giro	7.305.000,00	30.000,00	7.335.000,00
	TOTALE MISSIONE 99 - SERVIZI PER CONTO TERZI	7.305.000,00	30.000,00	7.335.000,00
	TOTALE MACROAGGREGATI	7.305.000,00	30.000,00	7.335.000,00

SPESE PER MISSIONI, PROGRAMMI E MACROAGGREGATI
SPESE PER SERVIZI PER CONTO TERZI E PARTITE DI GIRO - PREVISIONI DI COMPETENZA
Esercizio finanziario 2022

MISSIONI E PROGRAMMI \ MACROAGGREGATI		Uscite per partite di giro	Uscite per conto terzi	TOTALE
		701	702	700
99	MISSIONE 99 - SERVIZI PER CONTO TERZI			
01	Servizi per conto terzi - Partite di giro	7.305.000,00	30.000,00	7.335.000,00
	TOTALE MISSIONE 99 - SERVIZI PER CONTO TERZI	7.305.000,00	30.000,00	7.335.000,00
	TOTALE MACROAGGREGATI	7.305.000,00	30.000,00	7.335.000,00

SPESE PER MISSIONI, PROGRAMMI E MACROAGGREGATI
SPESE PER SERVIZI PER CONTO TERZI E PARTITE DI GIRO - PREVISIONI DI COMPETENZA
Esercizio finanziario 2023

MISSIONI E PROGRAMMI \ MACROAGGREGATI		Uscite per partite di giro	Uscite per conto terzi	TOTALE
		701	702	700
99	MISSIONE 99 - SERVIZI PER CONTO TERZI			
01	Servizi per conto terzi - Partite di giro	7.305.000,00	30.000,00	7.335.000,00
	TOTALE MISSIONE 99 - SERVIZI PER CONTO TERZI	7.305.000,00	30.000,00	7.335.000,00
	TOTALE MACROAGGREGATI	7.305.000,00	30.000,00	7.335.000,00

**SPESE PER TITOLI E MACROAGGREGATI
PREVISIONI DI COMPETENZA**

TITOLI E MACROAGGREGATI DI SPESA		PREVISIONI ANNO 2021		PREVISIONI ANNO 2022		PREVISIONI ANNO 2023	
		Totale	- di cui non ricorrenti	Totale	- di cui non ricorrenti	Totale	- di cui non ricorrenti
	TITOLO 1 - Spese correnti						
101	Redditi da lavoro dipendente	12.541.141,88	12.541.141,88	12.867.399,74	12.867.399,74	13.237.585,31	13.237.585,31
102	Imposte e tasse a carico dell'ente	989.998,91	989.998,91	912.499,20	912.499,20	892.000,00	892.000,00
103	Acquisto di beni e servizi	5.096.206,21	5.096.206,21	3.126.668,17	3.126.668,17	3.912.152,17	3.912.152,17
104	Trasferimenti correnti	1.401.208,00	1.401.208,00	1.372.528,00	1.372.528,00	1.389.308,00	1.389.308,00
105	Trasferimenti di tributi	10.500,00	10.500,00	8.000,00	8.000,00	7.800,00	7.800,00
109	Altre spese correnti	100.000,00	100.000,00	176.000,00	176.000,00	150.000,00	150.000,00
110	Altre spese correnti	712.010,00	712.010,00	826.508,96	826.508,96	703.879,87	703.879,87
100	TOTALE TITOLO 1	20.851.065,00	20.851.065,00	19.289.604,07	19.289.604,07	20.292.725,35	20.292.725,35
	TITOLO 2 - Spese in conto capitale						
202	Investimenti fissi lordi	8.349.405,40	8.349.405,40	652.818,11	652.818,11	633.859,73	633.859,73
200	TOTALE TITOLO 2	8.349.405,40	8.349.405,40	652.818,11	652.818,11	633.859,73	633.859,73
	TITOLO 7 - Uscite per conto terzi e partite di giro						
701	Uscite per partite di giro	7.305.000,00	7.305.000,00	7.305.000,00	7.305.000,00	7.305.000,00	7.305.000,00
702	Uscite per conto terzi	30.000,00	30.000,00	30.000,00	30.000,00	30.000,00	30.000,00
700	TOTALE TITOLO 7	7.335.000,00	7.335.000,00	7.335.000,00	7.335.000,00	7.335.000,00	7.335.000,00
	TOTALE	36.535.470,40	36.535.470,40	27.277.422,18	27.277.422,18	28.261.585,08	28.261.585,08

**BILANCIO DI PREVISIONE - DETTAGLIO PER CAPITOLI
ENTRATA**

TITOLO TIPOLOGIA CATEGORIA CAPITOLO	DESCRIZIONE	RESIDUI PRESUNTI AL TERMINE DELL'ESERCIZIO PRECEDENTE QUELLO CUI SI RIFERISCE IL BILANCIO	CASSA	PREVISIONI DEL BILANCIO PLURIENNALE		
				PREVISIONI ANNO 2021	PREVISIONI ANNO 2022	PREVISIONI ANNO 2023
TITOLO -						
TIPOLOGIA -						
CATEGORIA -						
E000000101	UTILIZZO RISULTATO DI AMMINISTRAZIONE PRESUNTO VINCOLATO PER IL FINANZIAMENTO DI SPESE CORRENTI	0,00	1.031.357,65	1.031.357,65	0,00	0,00
E000000102	UTILIZZO RISULTATO PRESUNTO DI AMMINISTRAZIONE VINCOLATO PER IL FINANZIAMENTO DI SPESE D'INVESTIMENTO	0,00	2.125.701,65	2.125.701,65	0,00	0,00
E000000201	FONDO DI CASSA	0,00	17.247.512,81	0,00	0,00	0,00
TOTALE CATEGORIA -		0,00	20.404.572,11	3.157.059,30	0,00	0,00
TOTALE TIPOLOGIA -		0,00	20.404.572,11	3.157.059,30	0,00	0,00
TOTALE TITOLO -		0,00	20.404.572,11	3.157.059,30	0,00	0,00
TITOLO 2 - Trasferimenti correnti						
TIPOLOGIA 101 - Trasferimenti correnti da Amministrazioni pubbliche						
CATEGORIA 2010101 - Trasferimenti correnti da Amministrazioni Centrali						
E2501000201	Risorse Autonome	4.500,00	13.500,00	9.000,00	0,00	0,00
CONVENZIONE ISPRA/ ARPACAL CONTROLLO IMPIANTI GESTIONE RIFIUTI						
E3302001501	Risorse Autonome	31.000,00	31.000,00	0,00	0,00	0,00
CONVENZIONE MONITORAGGIO GAS RADON COMUNE DI CURINGA E INAIL						
E3302002401	Risorse Autonome	0,00	2.190.740,00	2.190.740,00	2.140.760,00	3.038.181,20
CONVENZIONE REG.CAL. DIP. AMBIENTE "MARINE STRATEGY"						
E3302004101	Risorse Autonome	10.500,00	10.500,00	0,00	0,00	0,00
NOTA: VINCOLO AI CAPITOLI PARTE SPESA 2105170101-2105170201-2105170301-2105170401-2105170501						
E3404001101	Risorse Autonome	0,00	20.000,00	20.000,00	0,00	0,00
CONVENZIONE TRA ISPRA E ARPA -REALIZZAZIONE PIATTAFORMA WEB ADATTAMENTO CLIMATICO E SUPPORTO DECISIONI-						
CONVENZIONE CISAS REP n.72/int.						
NOTA: RIMBORSI SPESE A RENDICONTO						
TOTALE CATEGORIA 2010101 - Trasferimenti correnti da Amministrazioni Centrali		46.000,00	2.265.740,00	2.219.740,00	2.140.760,00	3.038.181,20
CATEGORIA 2010102 - Trasferimenti correnti da Amministrazioni Locali						
E2401000101	Risorse Autonome	0,00	15.000.000,00	15.000.000,00	15.000.000,00	15.000.000,00
TRASFERIMENTI CORRENTI DELLA REGIONE CALABRIA						
E2402000701	Risorse Autonome	0,00	0,00	0,00	0,00	45.241,70
CONVENZIONE ARPACAL - AZIENDA OSPEDALIERA Annunziata di COSENZA						
E2501000101	Risorse Autonome	3.324,23	3.324,23	0,00	0,00	0,00
CONVENZIONE ARPACAL/PROVINCIA DI CS CONTROLLI AMBIENTALI						
E2501000601	Risorse Autonome	789,93	789,93	0,00	0,00	0,00
CONVENZIONE INCIDENTI RILEVANTI REP. 33/INT						
E2501000801	Risorse Autonome	0,00	49.718,66	49.718,66	0,00	0,00
CONVENZIONE NITRATI ARPACAL/REGIONE CALABRIA REP.155/INT DEL 08/05/2020						
E3302000301	Risorse Autonome	0,00	200.000,00	200.000,00	200.000,00	200.000,00
TRASFERIMENTO REGIONALE PER SERVIZI MANUTENTIVI RETE REGIONALE Q.A.						
NOTA: INTEGRAZIONE ART. 2 C.C. CONV. REP. 1404/2017 PARTE B QUALITA' ARIA						

TITOLO TIPOLOGIA CATEGORIA CAPITOLO	DESCRIZIONE	RESIDUI PRESUNTI AL TERMINE DELL'ESERCIZIO PRECEDENTE QUELLO CUI SI RIFERISCE IL BILANCIO	CASSA	PREVISIONI DEL BILANCIO PLURIENNALE		
				PREVISIONI ANNO 2021	PREVISIONI ANNO 2022	PREVISIONI ANNO 2023
E3302001601	Risorse Vincolate (Capitolo: U2202050101; U2202050201; U2202050301; U2202050401; U2202050501; U2202050701; U2202050801; U2202050901; U2202051001; U2202051101; U2202051201)	35.000,00	35.000,00	0,00	0,00	0,00
	CONVENZIONE REGCAL_PROGETTO SIC CARLIT					
E3302002200	Risorse Autonome	9.123,58	9.123,58	0,00	0,00	0,00
	CONVENZIONI VARIE					
E3302002901	Risorse Autonome	88.600,00	88.600,00	0,00	0,00	0,00
	CONVENZIONE TRA ARPACAL E REGIONE CALABRIA - PIANO REGIONALE DELLE BONIFICHE					
E3302003201	Risorse Autonome	192.945,00	192.945,00	0,00	0,00	0,00
	CONVENZIONE REGCAL CATASTO SORGENTI CAMPI ELETTRICI, MAGNETICI ED ELETTROMAGNETICI					
E3302003301	Risorse Autonome	41.250,00	41.250,00	0,00	0,00	0,00
	CONVENZIONE ARPACAL/REGIONE CALABRIA ATTIVITA' DI SUPPORTO CONTROLLO ACQUE DI BALNEAZIONE					
E3302003501	Risorse Autonome	130.000,00	130.000,00	0,00	0,00	0,00
	CONVENZIONE RIFIUTI ORDINANZA 45 DEL 20/05/2020					
E3302003601	Risorse Autonome	550.000,00	550.000,00	0,00	0,00	0,00
	CONVENZIONE DEPURATORI REP. 8540 DEL 30.12.2020					
E3302007101	Risorse Autonome	0,00	50.000,00	50.000,00	50.000,00	50.000,00
	TRASFERIMENTO PER ATTIVAZIONE PRONTA DISPONIBILITA' EMERGENZA AMBIENTALE					
E3404001001	Risorse Autonome	22.771,38	35.381,46	12.610,08	0,00	0,00
	CONVENZIONE REP. 108 /int. -NON ABUSIAMO DEL MARE-					
	NOTA: CENTRO REGIONALE SISTEMI DI GESTIONE INTEGRATI, QUALITA' E AMBIENTE					
TOTALE CATEGORIA 2010102 - Trasferimenti correnti da Amministrazioni Locali		1.073.804,12	16.386.132,86	15.312.328,74	15.250.000,00	15.295.241,70
CATEGORIA 2010103 - Trasferimenti correnti da Enti di Previdenza						
E3102000201	Risorse Autonome	0,00	60.000,00	60.000,00	60.000,00	60.000,00
	RIMBORSI INDENNITA' INAIL					
TOTALE CATEGORIA 2010103 - Trasferimenti correnti da Enti di Previdenza		0,00	60.000,00	60.000,00	60.000,00	60.000,00
CATEGORIA 2010104 - Trasferimenti correnti da organismi interni e/o unità locali della amministrazione						
E2401000201	Risorse Autonome	0,00	300.000,00	300.000,00	300.000,00	300.000,00
	TRASFERIMENTO CFM CONVENZIONE CON REGIONE CALABRIA REP. N. 354/2010					
TOTALE CATEGORIA 2010104 - Trasferimenti correnti da organismi interni e/o unità locali della amministrazione		0,00	300.000,00	300.000,00	300.000,00	300.000,00
TOTALE TIPOLOGIA 101 - Trasferimenti correnti da Amministrazioni pubbliche		1.119.804,12	19.011.872,86	17.892.068,74	17.750.760,00	18.693.422,90
TIPOLOGIA 103 - Trasferimenti correnti da Imprese						
CATEGORIA 2010302 - Altri trasferimenti correnti da imprese						
E3302005101	Risorse Autonome	0,00	100.000,00	100.000,00	0,00	0,00
	CONVENZIONE CENTRALE MERCURE					
TOTALE CATEGORIA 2010302 - Altri trasferimenti correnti da imprese		0,00	100.000,00	100.000,00	0,00	0,00
TOTALE TIPOLOGIA 103 - Trasferimenti correnti da Imprese		0,00	100.000,00	100.000,00	0,00	0,00
TIPOLOGIA 105 - Trasferimenti correnti dall'Unione Europea e dal Resto del Mondo						
CATEGORIA 2010501 - Trasferimenti correnti dall'Unione Europea						
E2301000401	Risorse Autonome	3.199,15	3.199,15	0,00	0,00	0,00
	CONVENZIONE REG. CAL. DIP. 5 ATT. PROD. FERS 2007/2013 ASSE II ENERGIA LINEA 2.1.1.1 "REALIZZAZIONE IMPIANTO FOTOVOLTAICO SEDE C.LE E DAP CZ"					
E2301000801	Risorse Autonome	114.529,67	114.529,67	0,00	0,00	0,00
	CONVENZIONE MONITORAGGIO QUALI-QUANTITATIVO DEI CORPI IDRICI SOTTERRANEI E SUPERFICIALI DELLA REGIONE CALABRIA - DEC					

TITOLO TIPOLOGIA CATEGORIA CAPITOLO	DESCRIZIONE	RESIDUI PRESUNTI AL TERMINE DELL'ESERCIZIO PRECEDENTE QUELLO CUI SI RIFERISCE IL BILANCIO	CASSA	PREVISIONI DEL BILANCIO PLURIENNALE		
				PREVISIONI ANNO 2021	PREVISIONI ANNO 2022	PREVISIONI ANNO 2023
E2301000901	Risorse Autonome CONVENZIONE POR 2014_2020_AZ. STRAT._CFS 2.0_ATTIVAZIONE AREA METEO CENTRO FUNZIONALE	3.856.603,40	9.366.283,58	5.509.680,18	0,00	0,00
TOTALE CATEGORIA 2010501 - Trasferimenti correnti dall'Unione Europea		3.974.332,22	9.484.012,40	5.509.680,18	0,00	0,00
TOTALE TIPOLOGIA 105 - Trasferimenti correnti dall'Unione Europea e dal Resto del Mondo		3.974.332,22	9.484.012,40	5.509.680,18	0,00	0,00
TOTALE TITOLO 2 - Trasferimenti correnti		5.094.136,34	28.595.885,26	23.501.748,92	17.750.760,00	18.693.422,90
TITOLO 3 - Entrate extratributarie						
TIPOLOGIA 100 - Vendita di beni e servizi e proventi derivanti dalla gestione dei beni						
CATEGORIA 3010200 - Entrate dalla vendita e dall'erogazione di servizi						
E2501000401	Risorse Autonome CONVENZIONE CONTROLLO SCARICHI DAP VIBO/PROVINCIA VV	642,27	642,27	0,00	0,00	0,00
E2501000701	Risorse Autonome CONVENZIONE DAP KR ERGOSUD/ARPACAL	0,00	47.580,00	47.580,00	47.580,00	47.580,00
E3103000101	Risorse Autonome CENTRO GEOLOGIA E AMIANTO_PROVENTI PER ATTIVITA' DI ANALISI-MONITORAGGI E CONTROLLI	0,00	10.000,00	10.000,00	100.000,00	100.000,00
E3301000100	Risorse Autonome PROVENTI DA TERZI PER ATTIVITÀ SVOLTE DAL DIPARTIMENTO DI CATANZARO	282.396,07	282.396,07	0,00	0,00	0,00
E3301000101	Risorse Autonome PROVENTI DA TERZI PER ATTIVITÀ SVOLTE DAL DIPARTIMENTO DI CATANZARO	110.872,52	290.872,52	180.000,00	250.000,00	250.000,00
E3301000200	Risorse Autonome PROVENTI DA TERZI PER ATTIVITA' SVOLTE DAL DIPARTIMENTO DI COSENZA	522.795,01	522.795,01	0,00	0,00	0,00
E3301000201	Risorse Autonome PROVENTI DA TERZI PER ATTIVITA' SVOLTE DAL DIPARTIMENTO DI COSENZA	132.208,07	492.208,07	360.000,00	600.000,00	600.000,00
E3301000300	Risorse Autonome PROVENTI DA TERZI PER ATTIVITA' SVOLTE DAL DIPARTIMENTO DI COSENZA	262.150,91	262.150,91	0,00	0,00	0,00
E3301000301	Risorse Autonome PROVENTI DA TERZI PER ATTIVITA' SVOLTE DAL DIPARTIMENTO DI REGGIO CALABRIA	61.581,37	311.581,37	250.000,00	250.000,00	250.000,00
E3301000400	Risorse Autonome PROVENTI DA TERZI PER ATTIVITA' SVOLTE DAL DIPARTIMENTO DI REGGIO CALABRIA	2.508,92	2.508,92	0,00	0,00	0,00
E3301000401	Risorse Autonome PROVENTI DA TERZI PER ATTIVITA' SVOLTE DAL DIPARTIMENTO DI VIBO VALENTIA	13.590,37	23.590,37	10.000,00	100.000,00	100.000,00
E3301000500	Risorse Autonome PROVENTI DA TERZI PER ATTIVITA' SVOLTE DAL DIPARTIMENTO DI VIBO VALENTIA	84.678,90	84.678,90	0,00	0,00	0,00
E3301000501	Risorse Autonome PROVENTI DA TERZI PER ATTIVITA' SVOLTE DAL DIPARTIMENTO DI CROTONE	23.394,51	93.394,51	70.000,00	105.000,00	105.000,00
E3301000600	Risorse Autonome PROVENTI DA TERZI PER ATTIVITA' SVOLTE DAL DIPARTIMENTO DI CROTONE	60.106,10	60.106,10	0,00	0,00	0,00
E3302002101	Risorse Autonome PROVENTI DA TERZI PER ATTIVITA' SVOLTE DALLA SEDE CENTRALE	22.163,98	66.491,94	44.327,96	44.327,96	44.327,96
E3302002701	Risorse Autonome CONVENZIONE CON EDISON SPA	0,00	44.025,60	44.025,60	44.025,60	44.025,60
E3302005201	Risorse Autonome CONVENZIONE BIOMASSE ITALIA SPA-BIOMASSE CROTONE SPA	0,00	11.161,66	11.161,66	11.161,66	11.161,66
CONVENZIONE CON L'AGENZIA DELLE ENTRATE PER ATTIVITA' DI VERIFICHE IMPIANTISTICHE SULL'INTERO TERRITORIO REGIONALE						

TITOLO TIPOLOGIA CATEGORIA CAPITOLO	DESCRIZIONE	RESIDUI PRESUNTI AL TERMINE DELL'ESERCIZIO PRECEDENTE QUELLO CUI SI RIFERISCE IL BILANCIO	CASSA	PREVISIONI DEL BILANCIO PLURIENNALE		
				PREVISIONI ANNO 2021	PREVISIONI ANNO 2022	PREVISIONI ANNO 2023
E3404000101	Risorse Autonome ENTRATE EVENTUALI E DIVERSE	9.841,55	29.841,55	20.000,00	10.000,00	10.000,00
TOTALE CATEGORIA 3010200 - Entrate dalla vendita e dall'erogazione di servizi		1.588.930,55	2.636.025,77	1.047.095,22	1.562.095,22	1.562.095,22
TOTALE TIPOLOGIA 100 - Vendita di beni e servizi e proventi derivanti dalla gestione dei beni		1.588.930,55	2.636.025,77	1.047.095,22	1.562.095,22	1.562.095,22
TIPOLOGIA 300 - Interessi attivi						
CATEGORIA 3030300 - Altri interessi attivi						
E3102000101	Risorse Autonome INTERESSI ATTIVI SULLE GIACENZE DI CASSA	0,00	10.000,00	10.000,00	10.000,00	10.000,00
TOTALE CATEGORIA 3030300 - Altri interessi attivi		0,00	10.000,00	10.000,00	10.000,00	10.000,00
TOTALE TIPOLOGIA 300 - Interessi attivi						
TIPOLOGIA 500 - Rimborsi e altre entrate correnti						
CATEGORIA 3050200 - Rimborsi in entrata						
E2402000301	Risorse Autonome TRASFERIMENTO PER IL PERSONALE COMANDATO (COMANDI IN USCITA) <i>NOTA: Capitolo Quota Parte Vincolato spettanze comandati in entrata sul capitolo parte spesa U1201011901</i>	529.405,40	729.405,40	200.000,00	0,00	0,00
E2402000501	Risorse Autonome TRASFERIMENTO MINISTERO DEL LAVORO FINANZIAMENTO ASSUNZIONE TEMPO DETERMINATO LPU/LSU <i>NOTA: VINCOLO PARTE SPESA AI CAPITOLI 12010122-12010134-12010135</i>	51.770,38	287.502,34	235.731,96	235.731,96	235.731,96
E2402000601	Risorse Autonome RECUPERO SPESE DI SOCCOMBENZA DIPENDENTI	34.679,40	54.679,40	20.000,00	20.000,00	20.000,00
E2501000301	Risorse Autonome RECUPERO SPESE SOCCOMBENZA NON DIPENDENTI	0,00	20.000,00	20.000,00	10.000,00	10.000,00
E2501000501	Risorse Autonome INCASSO SPESE RIMBORSO PUBBLICITA' GARE	3.002,69	7.002,69	4.000,00	4.000,00	4.000,00
E2501001501	Risorse Autonome INCASSI PER AZIONI DI RIVARSA CONTRO TERZI	0,00	215.000,00	215.000,00	0,00	0,00
E3405000101	Risorse Autonome RECUPERO SOMME EROGATE IMPROPRIAMENTE DALL'AGENZIA <i>NOTA: CAPITOLO IN VINCOLO PARTE SPESA CAPITOLO U 1204060201 PER EURO 95.000,00 INTERVENTO SICUREZZA IMMOBILE CASTROLIBERO</i>	202,42	95.202,42	95.000,00	95.000,00	95.000,00
TOTALE CATEGORIA 3050200 - Rimborsi in entrata		619.060,29	1.408.792,25	789.731,96	364.731,96	364.731,96
CATEGORIA 3059900 - Altre entrate correnti n.a.c						
E3302000201	Risorse Vincolate (Capitolo: U8101020101) PROVENTI DA REATI ECO-AMBIENTALI	0,00	141.500,00	141.500,00	41.500,00	83.000,00
E3402000201	Risorse Autonome INTROITI DA IMPIANTI FOTOVOLTAICI	23.128,12	173.128,12	150.000,00	100.000,00	100.000,00
E3404000201	Risorse Autonome ENTRATE DERIVANTI DALL' INVERSIONE CONTABILITA' IVA <i>NOTA: CAPITOLO IN VINCOLO PARTE SPESA AL CAPITOLO U 1204100301 IMPOSTA SUL VALORE AGGIUNTO</i>	5.908,16	5.908,16	0,00	0,00	0,00
E3404000501	Risorse Autonome ONTABILIZZAZIONE TRATTENUTE STIPENDI PER REIMMISSIONE IN BILANCIO_SPESE DEL PERSONALE	496.696,27	866.696,27	370.000,00	100.000,00	100.000,00
TOTALE CATEGORIA 3059900 - Altre entrate correnti n.a.c		525.732,55	1.187.232,55	661.500,00	241.500,00	283.000,00
TOTALE TIPOLOGIA 500 - Rimborsi e altre entrate correnti		1.144.792,84	2.596.024,80	1.451.231,96	606.231,96	647.731,96
TOTALE TITOLO 3 - Entrate extratributarie		2.733.723,39	5.242.050,57	2.508.327,18	2.178.327,18	2.219.827,18

TITOLO TIPOLOGIA CATEGORIA CAPITOLO	DESCRIZIONE	RESIDUI PRESUNTI AL TERMINE DELL'ESERCIZIO PRECEDENTE QUELLO CUI SI RIFERISCE IL BILANCIO	CASSA	PREVISIONI DEL BILANCIO PLURIENNALE		
				PREVISIONI ANNO 2021	PREVISIONI ANNO 2022	PREVISIONI ANNO 2023
TITOLO 4 - Entrate in conto capitale						
TIPOLOGIA 200 - Contributi agli investimenti						
CATEGORIA 4020100 - Contributi agli investimenti da amministrazioni pubbliche						
E2402000101	Risorse Autonome	0,00	13.335,00	13.335,00	13.335,00	13.335,00
CONVENZIONE ARPACAL_REGIONE CALABRIA_CONTRIBUTO VERIFICHE PERIODICHE IMPIANTI DI SOLLEVAMENTO						
TOTALE CATEGORIA 4020100 - Contributi agli investimenti da amministrazioni pubbliche		0,00	13.335,00	13.335,00	13.335,00	13.335,00
TOTALE TIPOLOGIA 200 - Contributi agli investimenti		0,00	13.335,00	13.335,00	13.335,00	13.335,00
TIPOLOGIA 400 - Entrate da alienazione di beni materiali e immateriali						
CATEGORIA 4040100 - Alienazioni di beni materiali						
E4101000101	Risorse Autonome	0,00	20.000,00	20.000,00	0,00	0,00
RICAVI PER ALIENAZIONE DI BENI MOBILI E OGGETTI FUORI USO						
TOTALE CATEGORIA 4040100 - Alienazioni di beni materiali		0,00	20.000,00	20.000,00	0,00	0,00
TOTALE TIPOLOGIA 400 - Entrate da alienazione di beni materiali e immateriali		0,00	20.000,00	20.000,00	0,00	0,00
TOTALE TITOLO 4 - Entrate in conto capitale		0,00	33.335,00	33.335,00	13.335,00	13.335,00
TITOLO 9 - Entrate per conto terzi e partite di giro						
TIPOLOGIA 100 - Entrate per partite di giro						
CATEGORIA 9010100 - Altre ritenute						
E6102000801	Risorse Autonome	124.732,63	924.732,63	800.000,00	800.000,00	800.000,00
SPLIT PAYMENT						
TOTALE CATEGORIA 9010100 - Altre ritenute		124.732,63	924.732,63	800.000,00	800.000,00	800.000,00
CATEGORIA 9010200 - Ritenute su redditi da lavoro dipendente						
E6101000101	Risorse Autonome	96.158,70	2.796.158,70	2.700.000,00	2.700.000,00	2.700.000,00
RITENUTE SU COMPETENZE ED ASSEGNI CORRISPOSTI AL PERSONALE DELL'ARPACAL PER CONTRIBUTI PREVIDENZIALI ED ASSISTENZIALI						
E6101000201	Risorse Autonome	0,00	5.000,00	5.000,00	5.000,00	5.000,00
RITENUTE SULLE RETRIBUZIONI DEL PERSONALE PER CONTRIBUTI GESCAL						
E6101000301	Risorse Autonome	0,00	0,00	0,00	0,00	2.950.000,00
RITENUTE SU REDDITI TASSABILI IN VIA DI RIVALSA						
E6101010301	Risorse Autonome	0,00	2.700.000,00	2.700.000,00	2.700.000,00	0,00
RITENUTE ERARIALI SU REDDITI DA LAVORO DIPENDENTE PER CONTO TERZI						
E6102000101	Risorse Autonome	70.858,25	370.858,25	300.000,00	300.000,00	300.000,00
RITENUTE PER CONTO TERZI(SEQUESTERI, CESSIONI, QUOTE,PENSIONI, ECC.)						
TOTALE CATEGORIA 9010200 - Ritenute su redditi da lavoro dipendente		167.016,95	5.872.016,95	5.705.000,00	5.705.000,00	5.955.000,00
CATEGORIA 9010300 - Ritenute su redditi da lavoro autonomo						
E6102010901	Risorse Autonome	0,00	400.000,00	400.000,00	400.000,00	0,00
RITENUTE ERARIALI SU REDDITI DA LAVORO AUTONOMO PER CONTO TERZI						
TOTALE CATEGORIA 9010300 - Ritenute su redditi da lavoro autonomo		0,00	400.000,00	400.000,00	400.000,00	0,00
CATEGORIA 9019900 - Altre entrate per partite di giro						
E6101009101	Risorse Autonome	0,00	250.000,00	250.000,00	250.000,00	0,00
PARTITE DI GIRO DIVERSE						
E6102000201	Risorse Autonome	28.131,13	178.131,13	150.000,00	150.000,00	150.000,00
MOVIMENTO DI FONDI PER IL SERVIZIO DI ECONOMATO						
E6102000401	Risorse Autonome	0,00	5.000,00	5.000,00	5.000,00	5.000,00
RIMBORSO SPESE PER ISTRUTTORIE, RILIEVI, ACCERTAMENTI E SOPRALLUOGHI EFFETTUATI PER CONTO DI PRIVATI E VARIE						

TITOLO TIPOLOGIA CATEGORIA CAPITOLO	DESCRIZIONE	RESIDUI PRESUNTI AL TERMINE DELL'ESERCIZIO PRECEDENTE QUELLO CUI SI RIFERISCE IL BILANCIO	CASSA	PREVISIONI DEL BILANCIO PLURIENNALE		
				PREVISIONI ANNO 2021	PREVISIONI ANNO 2022	PREVISIONI ANNO 2023
E6102000901	Risorse Autonome	112.616,97	112.616,97	0,00	0,00	400.000,00
	PARTITE DI GIRO DIVERSE					
	TOTALE CATEGORIA 9019900 - Altre entrate per partite di giro	140.748,10	545.748,10	405.000,00	405.000,00	555.000,00
	TOTALE TIPOLOGIA 100 - Entrate per partite di giro	432.497,68	7.742.497,68	7.310.000,00	7.310.000,00	7.310.000,00
	TIPOLOGIA 200 - Entrate per conto terzi					
	CATEGORIA 9020400 - Deposito di/presso terzi					
E6102000301	Risorse Autonome	116,32	5.116,32	5.000,00	5.000,00	5.000,00
	DEPOSITI CAUZIONALI DI TERZI					
E6102000601	Risorse Autonome	0,00	20.000,00	20.000,00	20.000,00	20.000,00
	DEPOSITI PER SPESE CONTRATTUALI E DI ASTA					
	TOTALE CATEGORIA 9020400 - Deposito di/presso terzi	116,32	25.116,32	25.000,00	25.000,00	25.000,00
	TOTALE TIPOLOGIA 200 - Entrate per conto terzi	116,32	25.116,32	25.000,00	25.000,00	25.000,00
	TOTALE TITOLO 9 - Entrate per conto terzi e partite di giro	432.614,00	7.767.614,00	7.335.000,00	7.335.000,00	7.335.000,00
	TOTALE GENERALE	8.260.473,73	62.043.456,94	36.535.470,40	27.277.422,18	28.261.585,08

Stampa del 05/03/2021 15:50

**BILANCIO DI PREVISIONE - DETTAGLIO PER CAPITOLI
ENTRATA**

CENTRO DI RESPONSABILITA': DIREZIONE AMMINISTRATIVA						
TITOLO TIPOLOGIA CATEGORIA CAPITOLO	DESCRIZIONE	RESIDUI PRESUNTI AL TERMINE DELL'ESERCIZIO PRECEDENTE QUELLO CUI SI RIFERISCE IL BILANCIO	CASSA	PREVISIONI DEL BILANCIO PLURIENNALE		
				PREVISIONI ANNO 2021	PREVISIONI ANNO 2022	PREVISIONI ANNO 2023
TITOLO -						
TIPOLOGIA -						
CATEGORIA -						
E000000101	UTILIZZO RISULTATO DI AMMINISTRAZIONE PRESUNTO VINCOLATO PER IL FINANZIAMENTO DI SPESE CORRENTI	0,00	1.031.357,65	1.031.357,65	0,00	0,00
E000000102	UTILIZZO RISULTATO PRESUNTO DI AMMINISTRAZIONE VINCOLATO PER IL FINANZIAMENTO DI SPESE D'INVESTIMENTO	0,00	2.125.701,65	2.125.701,65	0,00	0,00
E000000201	FONDO DI CASSA	0,00	17.247.512,81	0,00	0,00	0,00
TOTALE CATEGORIA -		0,00	20.404.572,11	3.157.059,30	0,00	0,00
TOTALE TIPOLOGIA -		0,00	20.404.572,11	3.157.059,30	0,00	0,00
TOTALE TITOLO -						
0,00 20.404.572,11 3.157.059,30 0,00 0,00						
TITOLO 2 - Trasferimenti correnti						
TIPOLOGIA 101 - Trasferimenti correnti da Amministrazioni pubbliche						
CATEGORIA 101 - Trasferimenti correnti da Amministrazioni Centrali						
E3302002401	Risorse Autonome CONVENZIONE REG.CAL. DIP. AMBIENTE "MARINE STRATEGY" NOTA: VINCOLO AI CAPITOLI PARTE SPESA 2105170101-2105170201-2105170301-2105170401-2105170501	0,00	2.190.740,00	2.190.740,00	2.140.760,00	3.038.181,20
TOTALE CATEGORIA 101 - Trasferimenti correnti da Amministrazioni Centrali		0,00	2.190.740,00	2.190.740,00	2.140.760,00	3.038.181,20
CATEGORIA 102 - Trasferimenti correnti da Amministrazioni Locali						
E2401000101	Risorse Autonome TRASFERIMENTI CORRENTI DELLA REGIONE CALABRIA	0,00	15.000.000,00	15.000.000,00	15.000.000,00	15.000.000,00
E2402000701	Risorse Autonome CONVENZIONE ARPACAL - AZIENDA OSPEDALIERA Annunziata di COSENZA	0,00	0,00	0,00	0,00	45.241,70
E2501000801	Risorse Autonome CONVENZIONE NITRATI ARPACAL/REGIONE CALABRIA REP.155/INT DEL 08/05/2020	0,00	49.718,66	49.718,66	0,00	0,00
E3302000301	Risorse Autonome TRASFERIMENTO REGIONALE PER SERVIZI MANUTENTIVI RETE REGIONALE Q.A. NOTA: INTEGRAZIONE ART. 2 C.C. CONV. REP. 1404/2017 PARTE B QUALITA' ARIA	0,00	200.000,00	200.000,00	200.000,00	200.000,00
E3302001601	Risorse Vincolate (Capitolo: U2202050101; U2202050201; U2202050301; U2202050401; U2202050501; U2202050701; U2202050801; U2202050901; U2202051001; U2202051101; U2202051201)	35.000,00	35.000,00	0,00	0,00	0,00
E3302002200	Risorse Autonome CONVENZIONE REGCAL_PROGETTO SIC CARLIT	9.123,58	9.123,58	0,00	0,00	0,00
E3302002901	Risorse Autonome CONVENZIONI VARIE	88.600,00	88.600,00	0,00	0,00	0,00
E3302003301	Risorse Autonome CONVENZIONE TRA ARPACAL E REGIONE CALABRIA - PIANO REGIONALE DELLE BONIFICHE	41.250,00	41.250,00	0,00	0,00	0,00
E3302003501	Risorse Autonome CONVENZIONE ARPACAL/REGIONE CALABRIA ATTIVITA' DI SUPPORTO CONTROLLO ACQUE DI BALNEAZIONE	130.000,00	130.000,00	0,00	0,00	0,00
E3302003601	Risorse Autonome CONVENZIONE RIFIUTI ORDINANZA 45 DEL 20/05/2020	550.000,00	550.000,00	0,00	0,00	0,00
CONVENZIONE DEPURATORI REP. 8540 DEL 30.12.2020						

CENTRO DI RESPONSABILITA': DIREZIONE AMMINISTRATIVA						
TITOLO TIPOLOGIA CATEGORIA CAPITOLO	DESCRIZIONE	RESIDUI PRESUNTI AL TERMINE DELL'ESERCIZIO PRECEDENTE QUELLO CUI SI RIFERISCE IL BILANCIO	CASSA	PREVISIONI DEL BILANCIO PLURIENNALE		
				PREVISIONI ANNO 2021	PREVISIONI ANNO 2022	PREVISIONI ANNO 2023
E3302007101	Risorse Autonome TRASFERIMENTO PER ATTIVAZIONE PRONTA DISPONIBILITA' EMERGENZA AMBIENTALE	0,00	50.000,00	50.000,00	50.000,00	50.000,00
TOTALE CATEGORIA 102 - Trasferimenti correnti da Amministrazioni Locali		853.973,58	16.153.692,24	15.299.718,66	15.250.000,00	15.295.241,70
CATEGORIA 103 - Trasferimenti correnti da Enti di Previdenza						
E3102000201	Risorse Autonome RIMBORSI INDENNITA' INAIL	0,00	60.000,00	60.000,00	60.000,00	60.000,00
TOTALE CATEGORIA 103 - Trasferimenti correnti da Enti di Previdenza		0,00	60.000,00	60.000,00	60.000,00	60.000,00
TOTALE TIPOLOGIA 101 - Trasferimenti correnti da Amministrazioni pubbliche		853.973,58	18.404.432,24	17.550.458,66	17.450.760,00	18.393.422,90
TIPOLOGIA 103 - Trasferimenti correnti da Imprese						
CATEGORIA 302 - Altri trasferimenti correnti da imprese						
E3302005101	Risorse Autonome CONVENZIONE CENTRALE MERCURE	0,00	100.000,00	100.000,00	0,00	0,00
TOTALE CATEGORIA 302 - Altri trasferimenti correnti da imprese		0,00	100.000,00	100.000,00	0,00	0,00
TOTALE TIPOLOGIA 103 - Trasferimenti correnti da Imprese		0,00	100.000,00	100.000,00	0,00	0,00
TIPOLOGIA 105 - Trasferimenti correnti dall'Unione Europea e dal Resto del Mondo						
CATEGORIA 501 - Trasferimenti correnti dall'Unione Europea						
E2301000401	Risorse Autonome CONVENZIONE REG. CAL. DIP. 5 ATT. PROD. FERS 2007/2013 ASSE II ENERGIA LINEA 2.1.1.1 "REALIZZAZIONE IMPIANTO FOTOVOLTAICO SEDE C.LE E DAP CZ"	3.199,15	3.199,15	0,00	0,00	0,00
E2301000801	Risorse Autonome CONVENZIONE MONITORAGGIO QUALI-QUANTITATIVO DEI CORPI IDRICI SOTTERRANEI E SUPERFICIALI DELLA REGIONE CALABRIA - DEC	114.529,67	114.529,67	0,00	0,00	0,00
E2301000901	Risorse Autonome CONVENZIONE POR 2014_2020_AZ. STRAT._CFS 2.0_ATTIVAZIONE AREA METEO CENTRO FUNZIONALE	3.856.603,40	9.366.283,58	5.509.680,18	0,00	0,00
TOTALE CATEGORIA 501 - Trasferimenti correnti dall'Unione Europea		3.974.332,22	9.484.012,40	5.509.680,18	0,00	0,00
TOTALE TIPOLOGIA 105 - Trasferimenti correnti dall'Unione Europea e dal Resto del Mondo		3.974.332,22	9.484.012,40	5.509.680,18	0,00	0,00
TOTALE TITOLO 2 - Trasferimenti correnti		4.828.305,80	27.988.444,64	23.160.138,84	17.450.760,00	18.393.422,90
TITOLO 3 - Entrate extratributarie						
TIPOLOGIA 100 - Vendita di beni e servizi e proventi derivanti dalla gestione dei beni						
CATEGORIA 200 - Entrate dalla vendita e dall'erogazione di servizi						
E3302002101	Risorse Autonome CONVENZIONE CON EDISON SPA	22.163,98	66.491,94	44.327,96	44.327,96	44.327,96
E3302002701	Risorse Autonome CONVENZIONE BIOMASSE ITALIA SPA-BIOMASSE CROTONE SPA	0,00	44.025,60	44.025,60	44.025,60	44.025,60
E3302005201	Risorse Autonome CONVENZIONE CON L'AGENZIA DELLE ENTRATE PER ATTIVITA' DI VERIFICHE IMPIANTISTICHE SULL'INTERO TERRITORIO REGIONALE	0,00	11.161,66	11.161,66	11.161,66	11.161,66
E3404000101	Risorse Autonome ENTRATE EVENTUALI E DIVERSE	9.841,55	29.841,55	20.000,00	10.000,00	10.000,00
TOTALE CATEGORIA 200 - Entrate dalla vendita e dall'erogazione di servizi		32.005,53	151.520,75	119.515,22	109.515,22	109.515,22
TOTALE TIPOLOGIA 100 - Vendita di beni e servizi e proventi derivanti dalla gestione dei beni		32.005,53	151.520,75	119.515,22	109.515,22	109.515,22
TIPOLOGIA 300 - Interessi attivi						
CATEGORIA 300 - Altri interessi attivi						

CENTRO DI RESPONSABILITA': DIREZIONE AMMINISTRATIVA							
TITOLO TIPOLOGIA CATEGORIA CAPITOLO	DESCRIZIONE	RESIDUI PRESUNTI AL TERMINE DELL'ESERCIZIO PRECEDENTE QUELLO CUI SI RIFERISCE IL BILANCIO	CASSA	PREVISIONI DEL BILANCIO PLURIENNALE			
				PREVISIONI ANNO 2021	PREVISIONI ANNO 2022	PREVISIONI ANNO 2023	
E3102000101	Risorse Autonome INTERESSI ATTIVI SULLE GIACENZE DI CASSA	0,00	10.000,00	10.000,00	10.000,00	10.000,00	
TOTALE CATEGORIA 300 - Altri interessi attivi		0,00	10.000,00	10.000,00	10.000,00	10.000,00	
TOTALE TIPOLOGIA 300 - Interessi attivi		0,00	10.000,00	10.000,00	10.000,00	10.000,00	
TIPOLOGIA 500 - Rimborsi e altre entrate correnti							
CATEGORIA 200 - Rimborsi in entrata							
E2402000301	Risorse Autonome TRASFERIMENTO PER IL PERSONALE COMANDATO (COMANDI IN USCITA) <i>NOTA: Capitolo Quota Parte Vincolato spettanze comandati in entrata sul capitolo parte spesa U1201011901</i>	529.405,40	729.405,40	200.000,00	0,00	0,00	
E2402000501	Risorse Autonome TRASFERIMENTO MINISTERO DEL LAVORO FINANZIAMENTO ASSUNZIONE TEMPO DETERMINATO LPU/LSU <i>NOTA: VINCOLO PARTE SPESA AI CAPITOLI 12010122-12010134-12010135</i>	51.770,38	287.502,34	235.731,96	235.731,96	235.731,96	
E2402000601	Risorse Autonome RECUPERO SPESE DI SOCCOMBENZA DIPENDENTI	34.679,40	54.679,40	20.000,00	20.000,00	20.000,00	
E2501001501	Risorse Autonome INCASSI PER AZIONI DI RIVARSA CONTRO TERZI	0,00	215.000,00	215.000,00	0,00	0,00	
E3405000101	Risorse Autonome RECUPERO SOMME EROGATE IMPROPRIAMENTE DALL'AGENZIA <i>NOTA: CAPITOLO IN VINCOLO PARTE SPESA CAPITOLO U 1204060201 PER EURO 95.000,00 INTERVENTO SICUREZZA IMMOBILE CASTROLIBERO</i>	202,42	95.202,42	95.000,00	95.000,00	95.000,00	
TOTALE CATEGORIA 200 - Rimborsi in entrata		616.057,60	1.381.789,56	765.731,96	350.731,96	350.731,96	
CATEGORIA 900 - Altre entrate correnti n.a.c							
E3302000201	Risorse Vincolate (Capitolo: U8101020101) PROVENTI DA REATI ECO-AMBIENTALI	0,00	141.500,00	141.500,00	41.500,00	83.000,00	
E3402000201	Risorse Autonome INTROITI DA IMPIANTI FOTOVOLTAICI	23.128,12	173.128,12	150.000,00	100.000,00	100.000,00	
E3404000201	Risorse Autonome ENTRATE DERIVANTI DALL' INVERSIONE CONTABILITA' IVA <i>NOTA: CAPITOLO IN VINCOLO PARTE SPESA AL CAPITOLO U 1204100301 IMPOSTA SUL VALORE AGGIUNTO</i>	5.908,16	5.908,16	0,00	0,00	0,00	
E3404000501	Risorse Autonome ONTABILIZZAZIONE TRATTENUTE STIPENDI PER REIMMISSIONE IN BILANCIO_SPESE DEL PERSONALE	496.696,27	866.696,27	370.000,00	100.000,00	100.000,00	
TOTALE CATEGORIA 900 - Altre entrate correnti n.a.c		525.732,55	1.187.232,55	661.500,00	241.500,00	283.000,00	
TOTALE TIPOLOGIA 500 - Rimborsi e altre entrate correnti		1.141.790,15	2.569.022,11	1.427.231,96	592.231,96	633.731,96	
TOTALE TITOLO 3 - Entrate extratributarie		1.173.795,68	2.730.542,86	1.556.747,18	711.747,18	753.247,18	
TITOLO 4 - Entrate in conto capitale							
TIPOLOGIA 400 - Entrate da alienazione di beni materiali e immateriali							
CATEGORIA 100 - Alienazioni di beni materiali							
E4101000101	Risorse Autonome RICAVI PER ALIENAZIONE DI BENI MOBILI E OGGETTI FUORI USO	0,00	20.000,00	20.000,00	0,00	0,00	
TOTALE CATEGORIA 100 - Alienazioni di beni materiali		0,00	20.000,00	20.000,00	0,00	0,00	
TOTALE TIPOLOGIA 400 - Entrate da alienazione di beni materiali e immateriali		0,00	20.000,00	20.000,00	0,00	0,00	
TOTALE TITOLO 4 - Entrate in conto capitale		0,00	20.000,00	20.000,00	0,00	0,00	

CENTRO DI RESPONSABILITA': DIREZIONE AMMINISTRATIVA						
TITOLO TIPOLOGIA CATEGORIA CAPITOLO	DESCRIZIONE	RESIDUI PRESUNTI AL TERMINE DELL'ESERCIZIO PRECEDENTE QUELLO CUI SI RIFERISCE IL BILANCIO	CASSA	PREVISIONI DEL BILANCIO PLURIENNALE		
				PREVISIONI ANNO 2021	PREVISIONI ANNO 2022	PREVISIONI ANNO 2023
TITOLO 9 - Entrate per conto terzi e partite di giro						
TIPOLOGIA 100 - Entrate per partite di giro						
CATEGORIA 100 - Altre ritenute						
E6102000801	Risorse Autonome SPLIT PAYMENT	124.732,63	924.732,63	800.000,00	800.000,00	800.000,00
TOTALE CATEGORIA 100 - Altre ritenute		124.732,63	924.732,63	800.000,00	800.000,00	800.000,00
CATEGORIA 200 - Ritenute su redditi da lavoro dipendente						
E6101000101	Risorse Autonome RITENUTE SU COMPETENZE ED ASSEgni CORRISPOSTI AL PERSONALE DELL'ARPACAL PER CONTRIBUTI PREVIDENZIALI ED ASSISTENZIALI	96.158,70	2.796.158,70	2.700.000,00	2.700.000,00	2.700.000,00
E6101000201	Risorse Autonome RITENUTE SULLE RETRIBUZIONI DEL PERSONALE PER CONTRIBUTI GESCAL	0,00	5.000,00	5.000,00	5.000,00	5.000,00
E6101000301	Risorse Autonome RITENUTE SU REDDITI TASSABILI IN VIA DI RIVALSA	0,00	0,00	0,00	0,00	2.950.000,00
E6101010301	Risorse Autonome RITENUTE ERARIALI SU REDDITI DA LAVORO DIPENDENTE PER CONTO TERZI	0,00	2.700.000,00	2.700.000,00	2.700.000,00	0,00
E6102000101	Risorse Autonome RITENUTE PER CONTO TERZI(SEQUESTERI, CESSIONI, QUOTE,PENSIONI, ECC.)	70.858,25	370.858,25	300.000,00	300.000,00	300.000,00
TOTALE CATEGORIA 200 - Ritenute su redditi da lavoro dipendente		167.016,95	5.872.016,95	5.705.000,00	5.705.000,00	5.955.000,00
CATEGORIA 300 - Ritenute su redditi da lavoro autonomo						
E6102010901	Risorse Autonome RITENUTE ERARIALI SU REDDITI DA LAVORO AUTONOMO PER CONTO TERZI	0,00	400.000,00	400.000,00	400.000,00	0,00
TOTALE CATEGORIA 300 - Ritenute su redditi da lavoro autonomo		0,00	400.000,00	400.000,00	400.000,00	0,00
CATEGORIA 900 - Altre entrate per partite di giro						
E6101009101	Risorse Autonome PARTITE DI GIRO DIVERSE	0,00	250.000,00	250.000,00	250.000,00	0,00
E6102000201	Risorse Autonome MOVIMENTO DI FONDI PER IL SERVIZIO DI ECONOMATO	28.131,13	178.131,13	150.000,00	150.000,00	150.000,00
E6102000901	Risorse Autonome PARTITE DI GIRO DIVERSE	112.616,97	112.616,97	0,00	0,00	400.000,00
TOTALE CATEGORIA 900 - Altre entrate per partite di giro		140.748,10	540.748,10	400.000,00	400.000,00	550.000,00
TOTALE TIPOLOGIA 100 - Entrate per partite di giro		432.497,68	7.737.497,68	7.305.000,00	7.305.000,00	7.305.000,00
TIPOLOGIA 200 - Entrate per conto terzi						
CATEGORIA 400 - Deposito di/preso terzi						
E6102000301	Risorse Autonome DEPOSITI CAUZIONALI DI TERZI	116,32	5.116,32	5.000,00	5.000,00	5.000,00
E6102000601	Risorse Autonome DEPOSITI PER SPESE CONTRATTUALI E DI ASTA	0,00	20.000,00	20.000,00	20.000,00	20.000,00
TOTALE CATEGORIA 400 - Deposito di/preso terzi		116,32	25.116,32	25.000,00	25.000,00	25.000,00
TOTALE TIPOLOGIA 200 - Entrate per conto terzi		116,32	25.116,32	25.000,00	25.000,00	25.000,00
TOTALE TITOLO 9 - Entrate per conto terzi e partite di giro		432.614,00	7.762.614,00	7.330.000,00	7.330.000,00	7.330.000,00
TOTALE DIREZIONE AMMINISTRATIVA		6.434.715,48	58.906.173,61	35.223.945,32	25.492.507,18	26.476.670,08

CENTRO DI RESPONSABILITA': DIREZIONE SCIENTIFICA						
TITOLO TIPOLOGIA CATEGORIA CAPITOLO	DESCRIZIONE	RESIDUI PRESUNTI AL TERMINE DELL'ESERCIZIO PRECEDENTE QUELLO CUI SI RIFERISCE IL BILANCIO	CASSA	PREVISIONI DEL BILANCIO PLURIENNALE		
				PREVISIONI ANNO 2021	PREVISIONI ANNO 2022	PREVISIONI ANNO 2023
TITOLO 2 - Trasferimenti correnti						
TIPOLOGIA 101 - Trasferimenti correnti da Amministrazioni pubbliche						
CATEGORIA 101 - Trasferimenti correnti da Amministrazioni Centrali						
E2501000201	Risorse Autonome CONVENZIONE ISPRA/ ARPACAL CONTROLLO IMPIANTI GESTIONE RIFIUTI	4.500,00	13.500,00	9.000,00	0,00	0,00
E3302001501	Risorse Autonome CONVENZIONE MONITORAGGIO GAS RADON COMUNE DI CURINGA E INAIL	31.000,00	31.000,00	0,00	0,00	0,00
E3302004101	Risorse Autonome CONVENZIONE TRA ISPRA E ARPA -REALIZZAZIONE PIATTAFORMA WEB ADATTAMENTO CLIMATICO E SUPPORTO DECISIONI-	10.500,00	10.500,00	0,00	0,00	0,00
E3404001101	Risorse Autonome CONVENZIONE CISAS REP n.72/int.	0,00	20.000,00	20.000,00	0,00	0,00
NOTA: RIMBORSI SPESE A RENDICONTO						
TOTALE CATEGORIA 101 - Trasferimenti correnti da Amministrazioni Centrali		46.000,00	75.000,00	29.000,00	0,00	0,00
CATEGORIA 102 - Trasferimenti correnti da Amministrazioni Locali						
E2501000101	Risorse Autonome CONVENZIONE ARPACAL/PROVINCIA DI CS CONTROLLI AMBIENTALI	3.324,23	3.324,23	0,00	0,00	0,00
E2501000601	Risorse Autonome CONVENZIONE INCIDENTI RILEVANTI REP. 33/INT	789,93	789,93	0,00	0,00	0,00
E3302003201	Risorse Autonome CONVENZIONE REGCAL CATASTO SORGENTI CAMPI ELETTRICI, MAGNETICI ED ELETTROMAGNETICI	192.945,00	192.945,00	0,00	0,00	0,00
E3404001001	Risorse Autonome CONVENZIONE REP. 108 /int. -NON ABUSIAMO DEL MARE-	22.771,38	35.381,46	12.610,08	0,00	0,00
NOTA: CENTRO REGIONALE SISTEMI DI GESTIONE INTEGRATI, QUALITA' E AMBIENTE						
TOTALE CATEGORIA 102 - Trasferimenti correnti da Amministrazioni Locali		219.830,54	232.440,62	12.610,08	0,00	0,00
TOTALE TIPOLOGIA 101 - Trasferimenti correnti da Amministrazioni pubbliche		265.830,54	307.440,62	41.610,08	0,00	0,00
TOTALE TITOLO 2 - Trasferimenti correnti		265.830,54	307.440,62	41.610,08	0,00	0,00
TITOLO 3 - Entrate extratributarie						
TIPOLOGIA 100 - Vendita di beni e servizi e proventi derivanti dalla gestione dei beni						
CATEGORIA 200 - Entrate dalla vendita e dall'erogazione di servizi						
E2501000401	Risorse Autonome CONVENZIONE CONTROLLO SCARICHI DAP VIBO/PROVINCIA VV	642,27	642,27	0,00	0,00	0,00
E2501000701	Risorse Autonome CONVENZIONE DAP KR ERGOSUD/ARPACAL	0,00	47.580,00	47.580,00	47.580,00	47.580,00
E3103000101	Risorse Autonome CENTRO GEOLOGIA E AMIANTO_PROVENTI PER ATTIVITA' DI ANALISI-MONITORAGGI E CONTROLLI	0,00	10.000,00	10.000,00	100.000,00	100.000,00
TOTALE CATEGORIA 200 - Entrate dalla vendita e dall'erogazione di servizi		642,27	58.222,27	57.580,00	147.580,00	147.580,00
TOTALE TIPOLOGIA 100 - Vendita di beni e servizi e proventi derivanti dalla gestione dei beni		642,27	58.222,27	57.580,00	147.580,00	147.580,00
TIPOLOGIA 500 - Rimborsi e altre entrate correnti						
CATEGORIA 200 - Rimborsi in entrata						
E2501000301	Risorse Autonome RECUPERO SPESE SOCCOMBENZA NON DIPENDENTI	0,00	20.000,00	20.000,00	10.000,00	10.000,00

CENTRO DI RESPONSABILITA': DIREZIONE SCIENTIFICA						
TITOLO TIPOLOGIA CATEGORIA CAPITOLO	DESCRIZIONE	RESIDUI PRESUNTI AL TERMINE DELL'ESERCIZIO PRECEDENTE QUELLO CUI SI RIFERISCE IL BILANCIO	CASSA	PREVISIONI DEL BILANCIO PLURIENNALE		
				PREVISIONI ANNO 2021	PREVISIONI ANNO 2022	PREVISIONI ANNO 2023
E2501000501	Risorse Autonome INCASSO SPESE RIMBORSO PUBBLICITA' GARE	3.002,69	7.002,69	4.000,00	4.000,00	4.000,00
TOTALE CATEGORIA 200 - Rimborsi in entrata		3.002,69	27.002,69	24.000,00	14.000,00	14.000,00
TOTALE TIPOLOGIA 500 - Rimborsi e altre entrate correnti		3.002,69	27.002,69	24.000,00	14.000,00	14.000,00
TOTALE TITOLO 3 - Entrate extratributarie		3.644,96	85.224,96	81.580,00	161.580,00	161.580,00
TITOLO 4 - Entrate in conto capitale						
TIPOLOGIA 200 - Contributi agli investimenti						
CATEGORIA 100 - Contributi agli investimenti da amministrazioni pubbliche						
E2402000101	Risorse Autonome CONVENZIONE ARPACAL_REGIONE CALABRIA_CONTRIBUTO VERIFICHE PERIODICHE IMPIANTI DI SOLLEVAMENTO	0,00	13.335,00	13.335,00	13.335,00	13.335,00
TOTALE CATEGORIA 100 - Contributi agli investimenti da amministrazioni pubbliche		0,00	13.335,00	13.335,00	13.335,00	13.335,00
TOTALE TIPOLOGIA 200 - Contributi agli investimenti		0,00	13.335,00	13.335,00	13.335,00	13.335,00
TOTALE TITOLO 4 - Entrate in conto capitale		0,00	13.335,00	13.335,00	13.335,00	13.335,00
TOTALE DIREZIONE SCIENTIFICA		269.475,50	406.000,58	136.525,08	174.915,00	174.915,00

CENTRO DI RESPONSABILITA': DIPARTIMENTO DI COSENZA						
TITOLO TIPOLOGIA CATEGORIA CAPITOLO	DESCRIZIONE	RESIDUI PRESUNTI AL TERMINE DELL'ESERCIZIO PRECEDENTE QUELLO CUI SI RIFERISCE IL BILANCIO	CASSA	PREVISIONI DEL BILANCIO PLURIENNALE		
				PREVISIONI ANNO 2021	PREVISIONI ANNO 2022	PREVISIONI ANNO 2023
TITOLO 3 - Entrate extratributarie						
TIPOLOGIA 100 - Vendita di beni e servizi e proventi derivanti dalla gestione dei beni						
CATEGORIA 200 - Entrate dalla vendita e dall'erogazione di servizi						
E3301000100	Risorse Autonome PROVENTI DA TERZI PER ATTIVITÀ SVOLTE DAL DIPARTIMENTO DI CATANZARO	282.396,07	282.396,07	0,00	0,00	0,00
E3301000200	Risorse Autonome PROVENTI DA TERZI PER ATTIVITÀ SVOLTE DAL DIPARTIMENTO DI COSENZA	522.795,01	522.795,01	0,00	0,00	0,00
E3301000201	Risorse Autonome PROVENTI DA TERZI PER ATTIVITÀ SVOLTE DAL DIPARTIMENTO DI COSENZA	132.208,07	492.208,07	360.000,00	600.000,00	600.000,00
E3301000300	Risorse Autonome PROVENTI DA TERZI PER ATTIVITÀ SVOLTE DAL DIPARTIMENTO DI REGGIO CALABRIA	262.150,91	262.150,91	0,00	0,00	0,00
E3301000500	Risorse Autonome PROVENTI DA TERZI PER ATTIVITÀ SVOLTE DAL DIPARTIMENTO DI CROTONE	84.678,90	84.678,90	0,00	0,00	0,00
E3301000600	Risorse Autonome PROVENTI DA TERZI PER ATTIVITÀ SVOLTE DALLA SEDE CENTRALE	60.106,10	60.106,10	0,00	0,00	0,00
TOTALE CATEGORIA 200 - Entrate dalla vendita e dall'erogazione di servizi		1.344.335,06	1.704.335,06	360.000,00	600.000,00	600.000,00
TOTALE TIPOLOGIA 100 - Vendita di beni e servizi e proventi derivanti dalla gestione dei beni		1.344.335,06	1.704.335,06	360.000,00	600.000,00	600.000,00
TOTALE TITOLO 3 - Entrate extratributarie		1.344.335,06	1.704.335,06	360.000,00	600.000,00	600.000,00
TITOLO 9 - Entrate per conto terzi e partite di giro						
TIPOLOGIA 100 - Entrate per partite di giro						
CATEGORIA 900 - Altre entrate per partite di giro						
E6102000401	Risorse Autonome RIMBORSO SPESE PER ISTRUTTORIE, RILIEVI, ACCERTAMENTI E SOPRALLUOGHI EFFETTUATI PER CONTO DI PRIVATI E VARIE	0,00	5.000,00	5.000,00	5.000,00	5.000,00
TOTALE CATEGORIA 900 - Altre entrate per partite di giro		0,00	5.000,00	5.000,00	5.000,00	5.000,00
TOTALE TIPOLOGIA 100 - Entrate per partite di giro		0,00	5.000,00	5.000,00	5.000,00	5.000,00
TOTALE TITOLO 9 - Entrate per conto terzi e partite di giro		0,00	5.000,00	5.000,00	5.000,00	5.000,00
TOTALE DIPARTIMENTO DI COSENZA		1.344.335,06	1.709.335,06	365.000,00	605.000,00	605.000,00

CENTRO DI RESPONSABILITA': DIPARTIMENTO DI REGGIO CALABRIA							
TITOLO TIPOLOGIA CATEGORIA CAPITOLO	DESCRIZIONE	RESIDUI PRESUNTI AL TERMINE DELL'ESERCIZIO PRECEDENTE QUELLO CUI SI RIFERISCE IL BILANCIO	CASSA	PREVISIONI DEL BILANCIO PLURIENNALE			
				PREVISIONI ANNO 2021	PREVISIONI ANNO 2022	PREVISIONI ANNO 2023	
TITOLO 3 - Entrate extratributarie							
TIPOLOGIA 100 - Vendita di beni e servizi e proventi derivanti dalla gestione dei beni							
CATEGORIA 200 - Entrate dalla vendita e dall'erogazione di servizi							
E3301000301	<i>Risorse Autonome</i>	61.581,37	311.581,37	250.000,00	250.000,00	250.000,00	
PROVENTI DA TERZI PER ATTIVITA' SVOLTE DAL DIPARTIMENTO DI REGGIO CALABRIA							
TOTALE CATEGORIA 200 - Entrate dalla vendita e dall'erogazione di servizi		61.581,37	311.581,37	250.000,00	250.000,00	250.000,00	
TOTALE TIPOLOGIA 100 - Vendita di beni e servizi e proventi derivanti dalla gestione dei beni		61.581,37	311.581,37	250.000,00	250.000,00	250.000,00	
TOTALE TITOLO 3 - Entrate extratributarie		61.581,37	311.581,37	250.000,00	250.000,00	250.000,00	
TOTALE DIPARTIMENTO DI REGGIO CALABRIA		61.581,37	311.581,37	250.000,00	250.000,00	250.000,00	

CENTRO DI RESPONSABILITA': DIREZIONE RAGIONERIA E TRIBUTI						
TITOLO TIPOLOGIA CATEGORIA CAPITOLO	DESCRIZIONE	RESIDUI PRESUNTI AL TERMINE DELL'ESERCIZIO PRECEDENTE QUELLO CUI SI RIFERISCE IL BILANCIO	CASSA	PREVISIONI DEL BILANCIO PLURIENNALE		
				PREVISIONI ANNO 2021	PREVISIONI ANNO 2022	PREVISIONI ANNO 2023
TITOLO 3 - Entrate extratributarie						
TIPOLOGIA 100 - Vendita di beni e servizi e proventi derivanti dalla gestione dei beni						
CATEGORIA 200 - Entrate dalla vendita e dall'erogazione di servizi						
E3301000400	<i>Risorse Autonome</i>	2.508,92	2.508,92	0,00	0,00	0,00
PROVENTI DA TERZI PER ATTIVITA' SVOLTE DAL DIPARTIMENTO DI VIBO VALENTIA						
TOTALE CATEGORIA 200 - Entrate dalla vendita e dall'erogazione di servizi		2.508,92	2.508,92	0,00	0,00	0,00
TOTALE TIPOLOGIA 100 - Vendita di beni e servizi e proventi derivanti dalla gestione dei beni		2.508,92	2.508,92	0,00	0,00	0,00
TOTALE TITOLO 3 - Entrate extratributarie		2.508,92	2.508,92	0,00	0,00	0,00
TOTALE DIREZIONE RAGIONERIA E TRIBUTI		2.508,92	2.508,92	0,00	0,00	0,00

CENTRO DI RESPONSABILITA': DIPARTIMENTO DI VIBO VALENTIA						
TITOLO TIPOLOGIA CATEGORIA CAPITOLO	DESCRIZIONE	RESIDUI PRESUNTI AL TERMINE DELL'ESERCIZIO PRECEDENTE QUELLO CUI SI RIFERISCE IL BILANCIO	CASSA	PREVISIONI DEL BILANCIO PLURIENNALE		
				PREVISIONI ANNO 2021	PREVISIONI ANNO 2022	PREVISIONI ANNO 2023
TITOLO 3 - Entrate extratributarie						
TIPOLOGIA 100 - Vendita di beni e servizi e proventi derivanti dalla gestione dei beni						
CATEGORIA 200 - Entrate dalla vendita e dall'erogazione di servizi						
E3301000101	<i>Risorse Autonome</i>	110.872,52	290.872,52	180.000,00	250.000,00	250.000,00
	PROVENTI DA TERZI PER ATTIVITÀ SVOLTE DAL DIPARTIMENTO DI CATANZARO					
E3301000401	<i>Risorse Autonome</i>	13.590,37	23.590,37	10.000,00	100.000,00	100.000,00
	PROVENTI DA TERZI PER ATTIVITÀ SVOLTE DAL DIPARTIMENTO DI VIBO VALENTIA					
	TOTALE CATEGORIA 200 - Entrate dalla vendita e dall'erogazione di servizi	124.462,89	314.462,89	190.000,00	350.000,00	350.000,00
	TOTALE TIPOLOGIA 100 - Vendita di beni e servizi e proventi derivanti dalla gestione dei beni	124.462,89	314.462,89	190.000,00	350.000,00	350.000,00
	TOTALE TITOLO 3 - Entrate extratributarie	124.462,89	314.462,89	190.000,00	350.000,00	350.000,00
	TOTALE DIPARTIMENTO DI VIBO VALENTIA	124.462,89	314.462,89	190.000,00	350.000,00	350.000,00

CENTRO DI RESPONSABILITA': DIPARTIMENTO DI CROTONE							
TITOLO TIPOLOGIA CATEGORIA CAPITOLO	DESCRIZIONE	RESIDUI PRESUNTI AL TERMINE DELL'ESERCIZIO PRECEDENTE QUELLO CUI SI RIFERISCE IL BILANCIO	CASSA	PREVISIONI DEL BILANCIO PLURIENNALE			
				PREVISIONI ANNO 2021	PREVISIONI ANNO 2022	PREVISIONI ANNO 2023	
TITOLO 3 - Entrate extratributarie							
TIPOLOGIA 100 - Vendita di beni e servizi e proventi derivanti dalla gestione dei beni							
CATEGORIA 200 - Entrate dalla vendita e dall'erogazione di servizi							
E3301000501	<i>Risorse Autonome</i>	23.394,51	93.394,51	70.000,00	105.000,00	105.000,00	
PROVENTI DA TERZI PER ATTIVITA' SVOLTE DAL DIPARTIMENTO DI CROTONE							
TOTALE CATEGORIA 200 - Entrate dalla vendita e dall'erogazione di servizi		23.394,51	93.394,51	70.000,00	105.000,00	105.000,00	
TOTALE TIPOLOGIA 100 - Vendita di beni e servizi e proventi derivanti dalla gestione dei beni		23.394,51	93.394,51	70.000,00	105.000,00	105.000,00	
TOTALE TITOLO 3 - Entrate extratributarie		23.394,51	93.394,51	70.000,00	105.000,00	105.000,00	
TOTALE DIPARTIMENTO DI CROTONE		23.394,51	93.394,51	70.000,00	105.000,00	105.000,00	

CENTRO DI RESPONSABILITA': DIREZIONE GENERALE						
TITOLO TIPOLOGIA CATEGORIA CAPITOLO	DESCRIZIONE	RESIDUI PRESUNTI AL TERMINE DELL'ESERCIZIO PRECEDENTE QUELLO CUI SI RIFERISCE IL BILANCIO	CASSA	PREVISIONI DEL BILANCIO PLURIENNALE		
				PREVISIONI ANNO 2021	PREVISIONI ANNO 2022	PREVISIONI ANNO 2023
TITOLO 2 - Trasferimenti correnti						
TIPOLOGIA 101 - Trasferimenti correnti da Amministrazioni pubbliche						
CATEGORIA 104 - Trasferimenti correnti da organismi interni e/o unità locali della amministrazione						
E2401000201	<i>Risorse Autonome</i>	0,00	300.000,00	300.000,00	300.000,00	300.000,00
TRASFERIMENTO CFM CONVENZIONE CON REGIONE CALABRIA REP. N. 354/2010						
TOTALE CATEGORIA 104 - Trasferimenti correnti da organismi interni e/o unità locali della amministrazione		0,00	300.000,00	300.000,00	300.000,00	300.000,00
TOTALE TIPOLOGIA 101 - Trasferimenti correnti da Amministrazioni pubbliche		0,00	300.000,00	300.000,00	300.000,00	300.000,00
TOTALE TITOLO 2 - Trasferimenti correnti		0,00	300.000,00	300.000,00	300.000,00	300.000,00
TOTALE DIREZIONE GENERALE		0,00	300.000,00	300.000,00	300.000,00	300.000,00
TOTALE GENERALE		8.260.473,73	62.043.456,94	36.535.470,40	27.277.422,18	28.261.585,08

Stampa del 05/03/2021 15:51

**BILANCIO DI PREVISIONE - DETTAGLIO PER CAPITOLI
SPESA**

MISSIONE PROGRAMMA TITOLO MACROAGGREGATO CAPITOLO	DESCRIZIONE	RESIDUI PRESUNTI AL TERMINE DELL'ESERCIZIO PRECEDENTE QUELLO CUI SI RIFERISCE IL BILANCIO	CASSA	PREVISIONI DEL BILANCIO PLURIENNALE		
				PREVISIONI ANNO 2021	PREVISIONI ANNO 2022	PREVISIONI ANNO 2023
MISSIONE 01 - Servizi istituzionali, generali e di gestione						
PROGRAMMA 0101 - Organi istituzionali						
TITOLO 1 - Spese correnti						
MACROAGGREGATO 103 - Acquisto di beni e servizi						
U1101010101	Risorse Autonome	12.496,87	31.369,87	18.873,00	20.000,00	20.000,00
	INDENNITA' DOVUTE AL REVISORE UNICO DEI CONTI					
U1101010201	Risorse Autonome	0,00	0,00	0,00	2.000,00	1.000,00
	REVISORE UNICO - RIMBORSO SPESE					
U1201010101	Risorse Autonome	249.010,97	549.010,97	300.000,00	400.000,00	400.000,00
	SPETTANZE E CONTRIBUTI DIVERSI A CARICO DELL'ENTE PER I DIRETTORI DELL'AGENZIA E LORO STAFF					
U1201010201	Risorse Autonome	2.828,93	7.828,93	5.000,00	2.000,00	2.000,00
	RIMBORSI SPESE PER ATTIVITA' FUORI SEDE					
U1202010101	Risorse Autonome	10.792,29	10.792,29	0,00	0,00	0,00
	COMPENSI E RIMBORSI ORGANISMO INDIPENDENTE DI VALUTAZIONE (OIV)					
U1204070101	Risorse Autonome	406,50	406,50	0,00	0,00	0,00
	SPESE PER STUDI RICERCHE, CONSULENZE GIURIDICO-AMMINISTRATIVE-TECNICHE, PRESTAZIONI PROFESSIONALI E SPECIALI INCARICHI					
	NOTA: L.R. 27 APRILE 2015, N. 11 SPENDING REVIEW					
TOTALE MACROAGGREGATO 103 - Acquisto di beni e servizi		275.535,56	599.408,56	323.873,00	424.000,00	423.000,00
MACROAGGREGATO 110 - Altre spese correnti						
U1204070201	Risorse Autonome	915,00	30.915,00	30.000,00	30.000,00	30.000,00
	SPESE PER SERVIZI DI TERZI INERENTI ATTIVITA' ISTITUZIONALI (RICHIESTE PROCURA - AIA-CARATTERIZZAZIONI- RICHIESTE A.G.)					
TOTALE MACROAGGREGATO 110 - Altre spese correnti		915,00	30.915,00	30.000,00	30.000,00	30.000,00
TOTALE TITOLO 1 - Spese correnti		276.450,56	630.323,56	353.873,00	454.000,00	453.000,00
TOTALE PROGRAMMA 0101 - Organi istituzionali		276.450,56	630.323,56	353.873,00	454.000,00	453.000,00
PROGRAMMA 0102 - Segreteria generale						
TITOLO 1 - Spese correnti						
MACROAGGREGATO 102 - Imposte e tasse a carico dell'ente						
U1204101201	Risorse Autonome	2.787,64	20.787,64	18.000,00	15.000,00	10.000,00
	SPESE PER TASSE AUTOMOBILISTICHE					
TOTALE MACROAGGREGATO 102 - Imposte e tasse a carico dell'ente		2.787,64	20.787,64	18.000,00	15.000,00	10.000,00
MACROAGGREGATO 103 - Acquisto di beni e servizi						
U1204010701	Risorse Autonome	3.775,05	3.775,05	0,00	0,00	0,00
	SPESE PER STAMPATI, CARTA E CANCELLERIA					
	NOTA: L.R. 27 APRILE 2015, N. 11 SPENDING REVIEW					
U1204010801	Risorse Autonome	6.432,95	15.332,95	8.900,00	9.000,00	9.000,00
	SPESE POSTALI, TELEGRAFICHE E DI TRASPORTO MATERIALI					
	NOTA: L.R. 27 APRILE 2015, N. 11 SPENDING REVIEW					
U1204011101	Risorse Autonome	407,35	2.407,35	2.000,00	2.000,00	2.000,00
	SPESE CONTRATTUALI ED ONERI A CARICO DELL'ARPACAL					

MISSIONE PROGRAMMA TITOLO MACROAGGREGATO CAPITOLO	DESCRIZIONE	RESIDUI PRESUNTI AL TERMINE DELL'ESERCIZIO PRECEDENTE QUELLO CUI SI RIFERISCE IL BILANCIO	CASSA	PREVISIONI DEL BILANCIO PLURIENNALE		
				PREVISIONI ANNO 2021	PREVISIONI ANNO 2022	PREVISIONI ANNO 2023
U1204013901	Risorse Autonome SPESA PER MANUTENZIONI E RIPARAZIONI AUTOVETTURE IN DOTAZIONE NOTA: L.R. 27 APRILE 2015, N. 11 SPENDING REVIEW	12.323,75	12.323,75	0,00	0,00	0,00
U2104030701	Risorse Autonome CENTRO FUNZIONALE STRATEGICO - SPESA PER CANCELLERIA E ACQUISTI VARI - FONDI MINISTERIALI VINCOLATI INCOMPRIMIBILI	2.997,54	4.997,54	2.000,00	2.000,00	2.000,00
U3101020301	Risorse Autonome SPESA PER STAMPATI, CANCELLERIA E CARTA NOTA: L.R. 27 APRILE 2015, N. 11 SPENDING REVIEW	1.530,70	1.530,70	0,00	0,00	0,00
U4101020301	Risorse Autonome SPESA PER CANCELLERIA E ACQUISTI VARI NOTA: L.R. 27 APRILE 2015, N. 11 SPENDING REVIEW	4.000,00	4.000,00	0,00	0,00	0,00
U5101020301	Risorse Autonome SPESA PER STAMPATI, CANCELLERIA E CARTA NOTA: L.R. 27 APRILE 2015, N. 11 SPENDING REVIEW	4.000,00	4.000,00	0,00	0,00	0,00
U6101020301	Risorse Autonome SPESA PER STAMPATI, CANCELLERIA E CARTA NOTA: L.R. 27 APRILE 2015, N. 11 SPENDING REVIEW	1.000,00	1.000,00	0,00	0,00	0,00
U7101020301	Risorse Autonome SPESA PER CANCELLERIA E ACQUISTI VARI NOTA: L.R. 27 APRILE 2015, N. 11 SPENDING REVIEW	1.030,00	1.030,00	0,00	0,00	0,00
TOTALE MACROAGGREGATO 103 - Acquisto di beni e servizi		37.497,34	50.397,34	12.900,00	13.000,00	13.000,00
MACROAGGREGATO 110 - Altre spese correnti						
U2101010101	Risorse Autonome QUOTE ASSOCIATIVE ASSOARPA	0,00	3.000,00	3.000,00	3.000,00	3.000,00
TOTALE MACROAGGREGATO 110 - Altre spese correnti		0,00	3.000,00	3.000,00	3.000,00	3.000,00
TOTALE TITOLO 1 - Spese correnti		40.284,98	74.184,98	33.900,00	31.000,00	26.000,00
TOTALE PROGRAMMA 0102 - Segreteria generale		40.284,98	74.184,98	33.900,00	31.000,00	26.000,00
PROGRAMMA 0103 - Gestione economica, finanziaria, programmazione e provveditorato						
TITOLO 1 - Spese correnti						
MACROAGGREGATO 103 - Acquisto di beni e servizi						
U1204010301	Risorse Autonome SPESA PER CONSUMI DI ILLUMINAZIONE NOTA: L.R. 27 APRILE 2015, N. 11 SPENDING REVIEW	7,31	155.007,31	155.000,00	110.000,00	110.000,00
U1204010601	Risorse Autonome SPESA PER ASSISTENZA, MANUTENZIONI, RIPARAZIONI DI IMPIANTI, MACCHINARI E MOBILI NOTA: L.R. 27 APRILE 2015, N. 11 SPENDING REVIEW	68.117,42	108.117,42	40.000,00	0,00	0,00
U1204011001	Risorse Autonome SPESA PER NOLEGGIO AUTOVETTURE	60.562,03	100.562,03	40.000,00	40.000,00	40.000,00
U1204011201	Risorse Autonome SEDE C.LE - ADEGUAMENTO SICUREZZA DLGS 81/08 - SPESA PER CONSULENZA SPECIALISTICA E FORMATORI	0,00	20.000,00	20.000,00	20.000,00	20.000,00

MISSIONE PROGRAMMA TITOLO MACROAGGREGATO CAPITOLO	DESCRIZIONE	RESIDUI PRESUNTI AL TERMINE DELL'ESERCIZIO PRECEDENTE QUELLO CUI SI RIFERISCE IL BILANCIO	CASSA	PREVISIONI DEL BILANCIO PLURIENNALE		
				PREVISIONI ANNO 2021	PREVISIONI ANNO 2022	PREVISIONI ANNO 2023
U1204011301	Risorse Autonome SPESE TELEFONICHE ORDINARIE NOTA: L.R. 27 APRILE 2015, N. 11 SPENDING REVIEW	0,00	60.000,00	60.000,00	50.000,00	60.000,00
U1204011501	Risorse Autonome SPESE TELEFONICHE RADIOMOBILI NOTA: L.R. 27 APRILE 2015, N. 11 SPENDING REVIEW	330,07	20.330,07	20.000,00	20.000,00	30.000,00
U1204012401	Risorse Autonome ACQUISTO CONSUMABILI DA LABORATORIO-GAS TECNICI DORSALI LABORATORISTICHE	28.869,41	28.869,41	0,00	0,00	0,00
U1204013301	Risorse Autonome SPESE PER CONSUMI DI ACQUA NOTA: L.R. 27 APRILE 2015, N. 11 SPENDING REVIEW	11.221,40	11.221,40	0,00	0,00	0,00
U1204013401	Risorse Autonome SPESE PER CONSUMO GAS PER RISCALDAMENTO NOTA: L.R. 27 APRILE 2015, N. 11 SPENDING REVIEW	14.876,50	14.876,50	0,00	0,00	0,00
U1204013601	Risorse Autonome SPESE PER ASSISTENZA, MANUTENZIONE E RIPARAZIONE MACCHINE PER UFFICIO NOTA: L.R. 27 APRILE 2015, N. 11 SPENDING REVIEW	32.833,42	42.833,42	10.000,00	0,00	0,00
U1204014001	Risorse Autonome SPESE PER MANUTENZIONI E RIPARAZIONI VEICOLI SPECIALI ATTREZZATI LAB. MOBILI IN DOTAZIONE (NO REGIME LEX 69/2012)	44,83	25.044,83	25.000,00	25.000,00	35.000,00
U1204014301	Risorse Autonome ADEGUAMENTO SICUREZZA DLGS 81/08 SPESE PER MANUTENZIONI IMPIANTI E MACCHINARI - SEDE C.LE	8.853,00	8.853,00	0,00	0,00	0,00
U1204014401	Risorse Autonome SPESE ADEGUAMENTO SICUREZZA DLGS 81/08 - SPETTANZE MEDICO COMPETENTE E MEDICO AUTORIZZATO	447,84	45.447,84	45.000,00	45.000,00	45.000,00
U1204015101	Risorse Autonome ENERGIA ELETTRICA INCOMPRIMIBILE LEX 69	0,00	155.000,00	155.000,00	105.000,00	105.000,00
U1204015501	Risorse Autonome SPESE TELEFONICHE INCOMPRIMIBILI LEX 69	0,00	144.000,00	144.000,00	120.000,00	120.000,00
U1204015601	Risorse Autonome GAS DA RISCALDAMENTO NOTA:	0,00	43.000,00	43.000,00	41.000,00	41.000,00
U1204015701	Risorse Autonome SPESE PER CONSUMO DI ACQUA	0,00	19.000,00	19.000,00	19.000,00	19.000,00
U1204015801	Risorse Autonome CANCELLERIA E STAMPATI	0,00	9.000,00	9.000,00	9.000,00	9.000,00
U1204015901	Risorse Autonome CONSUMABILI DA LABORATORIO	0,00	400.000,00	400.000,00	245.000,00	375.000,00
U1204016101	Risorse Autonome MANUTENZIONE ORDINARIA E RIPARAZIONE	0,00	45.000,00	45.000,00	30.000,00	30.000,00
U1204016201	Risorse Autonome SICUREZZA D.LGS. 81/08 MANUTENZIONE IMPIANTI E MACCHINARI	0,00	49.000,00	49.000,00	34.000,00	44.000,00

MISSIONE PROGRAMMA TITOLO MACROAGGREGATO CAPITOLO	DESCRIZIONE	RESIDUI PRESUNTI AL TERMINE DELL'ESERCIZIO PRECEDENTE QUELLO CUI SI RIFERISCE IL BILANCIO	CASSA	PREVISIONI DEL BILANCIO PLURIENNALE		
				PREVISIONI ANNO 2021	PREVISIONI ANNO 2022	PREVISIONI ANNO 2023
U1204016301	Risorse Autonome SICUREZZA D.LGS. 81/08 ACQUISTO DPI	0,00	90.000,00	90.000,00	20.000,00	50.000,00
U1204016401	Risorse Autonome SICUREZZA D.LGS. 81/08 MANUTENZIONE ATTREZZATURE E ALTRI IMPIANTI	0,00	20.000,00	20.000,00	17.000,00	27.000,00
U1204016601	Risorse Autonome SICUREZZA D.LGS. 81/08 MANUTENZIONE MOBILI ARREDI PICCOLI IMPIANTI E ATTREZZATURE	0,00	18.000,00	18.000,00	20.000,00	20.000,00
U1204016701	Risorse Autonome SICUREZZA D.LGS. 81/08 CASSETTE DI PRONTO SOCCORSO	0,00	6.000,00	6.000,00	5.000,00	5.000,00
U1204016801	Risorse Autonome SICUREZZA D.LGS. 81/08 TAGLIANDO E REVISIONE OBBLIGATORIA MEZZI SICUREZZA CIRCOLAZIONE STRADALE	0,00	30.000,00	30.000,00	30.000,00	30.000,00
U1204018901	Risorse Autonome CARBURANTE VEICOLI SPECIALI LABORATORI MOBILI "incomprimibile lex 69"	0,00	30.000,00	30.000,00	30.000,00	30.000,00
U1204019701	Risorse Autonome SICUREZZA D.LGS. 81/08 MANUTENZIONE ORDINARIA FM4	0,00	30.000,00	30.000,00	0,00	0,00
U1204019901	Risorse Autonome CARBURANTE AUTOVETTURE ACQUISTO FUEL CARD	0,00	19.530,00	19.530,00	20.000,00	20.000,00
U1204030101	Risorse Autonome SPESE PER ACQUISTO LIBRI, RIVISTE, GIORNALI, ABBONAMENTI ED ALTRE PUBBLICAZIONI NOTA: L.R. 27 APRILE 2015, N. 11 SPENDING REVIEW	1.974,02	5.274,02	3.300,00	3.300,00	3.300,00
U1204090201	Risorse Autonome ONERI BANCARI PER IL SERVIZIO DI TESORERIA	0,00	5.000,00	5.000,00	5.000,00	5.000,00
U1205010101	Risorse Autonome FONDO ECONOMALE ACQUISTO MANUTENZIONE RIPARAZIONE MOBILI MACCHINE E ATTREZZATURE D.LGS. 81/2008 NOTA: RENDICONTI FONDI ECONOMICI	0,00	18.000,00	18.000,00	18.000,00	18.000,00
U1205010201	Risorse Autonome FONDO ECONOMALE STAMPATI CANCELLERIA E MATERIALI DI CONSUMO NOTA: RENDICONTI FONDI ECONOMICI	0,00	1.800,00	1.800,00	1.800,00	1.800,00
U1205010301	Risorse Autonome FONDO ECONOMALE SPESE POSTALI NOTA: RENDICONTI FONDI ECONOMICI	0,00	4.500,00	4.500,00	4.500,00	4.500,00
U1205010601	Risorse Autonome FONDO ECONOMALE MANUTENZIONE AUTOMEZZI D.LGS. 81/2008 NOTA: RENDICONTI FONDI ECONOMICI	0,00	4.500,00	4.500,00	4.500,00	4.500,00
U1205010801	Risorse Autonome FONDO ECONOMALE LIBRI E GIORNALI NOTA: RENDICONTI FONDI ECONOMICI	0,00	900,00	900,00	900,00	900,00
U1205011001	Risorse Autonome FONDO ECONOMALE ACQUISTO DPI D.LGS. 81/2008 NOTA: RENDICONTI FONDI ECONOMICI	0,00	9.000,00	9.000,00	9.000,00	9.000,00

MISSIONE PROGRAMMA TITOLO MACROAGGREGATO CAPITOLO	DESCRIZIONE	RESIDUI PRESUNTI AL TERMINE DELL'ESERCIZIO PRECEDENTE QUELLO CUI SI RIFERISCE IL BILANCIO	CASSA	PREVISIONI DEL BILANCIO PLURIENNALE		
				PREVISIONI ANNO 2021	PREVISIONI ANNO 2022	PREVISIONI ANNO 2023
U1205011201	<i>Risorse Autonome</i> FONDO ECONOMALE ACQUISTO CONSUMABILI DA LABORATORIO NOTA: RENDICONTI FONDI ECONOMICI	0,00	9.000,00	9.000,00	9.000,00	9.000,00
U1205011301	<i>Risorse Autonome</i> FONDO ECONOMALE D.LGS. 81/2008 SPESE PER PULIZIA NOTA: RENDICONTI FONDI ECONOMICI	0,00	1.800,00	1.800,00	1.800,00	1.800,00
U2104030101	<i>Risorse Autonome</i> CENTRO FUNZIONALE STRATEGICO - FONDO ECONOMALE SPESE PER ACQUISTI DI STAMPATI, CANCELLERIA E CARTA- FONDI MINISTERIALI VINCOLATI INCOMPRIMIBILI	1.227,50	4.227,50	3.000,00	1.000,00	1.000,00
U2104030201	<i>Risorse Autonome</i> CENTRO FUNZIONALE STRATEGICO - FONDO ECONOMALE SPESE PER SERVIZI POSTALI - FONDI MINISTERIALI VINCOLATI INCOMPRIMIBILI	704,36	704,36	0,00	0,00	0,00
U2104030301	<i>Risorse Autonome</i> CENTRO FUNZIONALE STRATEGICO - ADEGUAMENTO SICUREZZA DLGS 81/08 ACQUISTO BENI MEDICALI, CASSETTE PRONTO SOCCORSO E DPI- FONDI MINISTERIALI VINCOLATI INCOMPRIMIBILI	9,24	15.009,24	15.000,00	15.000,00	15.000,00
U2104030401	<i>Risorse Autonome</i> CENTRO FUNZIONALE STRATEGICO - MANUTENZIONE IMPIANTI E MACCHINARI DLGS 81 - FONDI MINISTERIALI VINCOLATI INCOMPRIMIBILI	6.578,61	16.578,61	10.000,00	10.000,00	10.000,00
U2104030501	<i>Risorse Autonome</i> CENTRO FUNZIONALE STRATEGICO - SPESE PER CONSUMI ILLUMINAZIONE E UTENZA ACQUA - FONDI MINISTERIALI VINCOLATI INCOMPRIMIBILI	382,41	15.382,41	15.000,00	15.000,00	15.000,00
U2104030801	<i>Risorse Autonome</i> CENTRO FUNZIONALE STRATEGICO - SPESE PER MANUTENZIONE E RIPARAZIONE AUTOVEICOLI - FONDI MINISTERIALI VINCOLATI INCOMPRIMIBILI	4.692,41	9.692,41	5.000,00	5.000,00	5.000,00
U2104030901	<i>Risorse Autonome</i> CENTRO FUNZIONALE STRATEGICO - SPESE TELEFONICHE E ASSISTENZA SCHEDE DATI - FONDI MINISTERIALI VINCOLATI INCOMPRIMIBILI	0,00	10.000,00	10.000,00	10.000,00	10.000,00
U2104032301	<i>Risorse Autonome</i> CENTRO FUNZIONALE STRATEGICO - ADEGUAMENTO SICUREZZA ACQUISTO DPI - FONDI MINISTERIALI VINCOLATI INCOMPRIMIBILI	5.000,00	5.000,00	0,00	0,00	0,00
U2104032901	<i>Risorse Autonome</i> CENTRO FUNZIONALE STRATEGICO - SPESE PER GAS RISCALDAMENTO UFFICI - FONDI MINISTERIALI VINCOLATI INCOMPRIMIBILI	2.500,00	4.500,00	2.000,00	2.000,00	2.000,00
U2104033401	<i>Risorse Autonome</i> CENTRO FUNZIONALE STRATEGICO - SPESE PER ACQUISTO DI CARBURANTE - FONDI MINISTERIALI VINCOLATI INCOMPRIMIBILI	0,00	3.000,00	3.000,00	3.000,00	3.000,00
U2301010601	<i>Risorse Autonome</i> FONDO ECONOMALE - SPESE PER SERVIZI POSTALI	289,52	289,52	0,00	0,00	0,00
U2301010701	<i>Risorse Autonome</i> FONDO ECONOMALE - PICCOLE MANUTENZIONI AUTOMEZZI	128,92	128,92	0,00	0,00	0,00
U2301010801	<i>Risorse Autonome</i> FONDO ECONOMALE - PICCOLE MANUTENZIONI DI MOBILI E ARREDI	300,00	300,00	0,00	0,00	0,00
U2301010901	<i>Risorse Autonome</i> FONDO ECONOMALE - PICCOLE RIPARAZIONI DI MACCHINARI E MOBILI	500,00	500,00	0,00	0,00	0,00
U2301011001	<i>Risorse Autonome</i> FONDO ECONOMALE - PICCOLE MANUTENZIONI IMMOBILI	500,00	500,00	0,00	0,00	0,00

MISSIONE PROGRAMMA TITOLO MACROAGGREGATO CAPITOLO	DESCRIZIONE	RESIDUI PRESUNTI AL TERMINE DELL'ESERCIZIO PRECEDENTE QUELLO CUI SI RIFERISCE IL BILANCIO	CASSA	PREVISIONI DEL BILANCIO PLURIENNALE		
				PREVISIONI ANNO 2021	PREVISIONI ANNO 2022	PREVISIONI ANNO 2023
U3101010401	<i>Risorse Autonome</i> ADEGUAMENTO SICUREZZA DLGS 81/08 SPESE ACQUISTI DEI DPI	1.025,58	1.025,58	0,00	0,00	0,00
U3101010601	<i>Risorse Autonome</i> ADEGUMANTO SICUREZZA DLGS 81/08 - SPESE PER MANUTENZIONI E MACCHINARI	7.867,39	7.867,39	0,00	0,00	0,00
U3101010701	<i>Risorse Autonome</i> ADEGUMENTO SICUREZZA DLGS 81/08 SPESE PER MANUTENZIONE ATTREZZATURE	7.259,01	7.259,01	0,00	0,00	0,00
U3101010801	<i>Risorse Autonome</i> ADEGUAMENTO SICUREZZA DLGS 81/08 - SPESE PER MANUTENZIONI DI MOBILI E ARREDI	700,00	700,00	0,00	0,00	0,00
U3101010901	<i>Risorse Autonome</i> ADEGUAMENTO SICUREZZA DLGS 81/08 SERVIZIO DI PULIZIA E SMALTIMENTI	8.756,08	8.756,08	0,00	0,00	0,00
U3101011501	<i>Risorse Autonome</i> FONDO ECONOMALE - PICCOLE MANUTENZIONI MOBILI E ARREDI	500,00	500,00	0,00	0,00	0,00
U3101020101	<i>Risorse Autonome</i> SPESE INCOMPRIMIBILI ILLUMINAZIONE LABORATORI NOTA: NO LEX 69/2012 PER GARANTIRE SICUREZZA STRUMENTAZIONI SCIENTIFICHE VINCOLATA PARTE ENTRATA CAP 3402000201 "INTROITI DA IMPIANTO FOTOVOLTAICO"	20.276,67	20.276,67	0,00	0,00	0,00
U3101020201	<i>Risorse Autonome</i> SPESE PER ASSISTENZA, MANUTENZIONE, RIPARAZIONE DI ATTREZZATURE NOTA: L.R. 27 APRILE 2015, N. 11 SPENDING REVIEW	2.000,00	2.000,00	0,00	0,00	0,00
U3101021101	<i>Risorse Autonome</i> SPESE "INCOMPRIMIBILI" PER CONSUMO ACQUA	0,00	5.000,00	5.000,00	5.000,00	5.000,00
U3101021201	<i>Risorse Autonome</i> SPESE "INCOMPRIMIBILI" PER CONSUMO GAS DA RISCALDAMENTO	6.225,39	6.225,39	0,00	0,00	0,00
U4101010301	<i>Risorse Autonome</i> ADEGUAMENTO SICUREZZA DLGFS 81/08 ACQUISTO DI BENI MEDICALI CONSUMABILI E CASSETTE DI PRONTO SOCCORSO	500,00	500,00	0,00	0,00	0,00
U4101010401	<i>Risorse Autonome</i> ADEGUAMENTO SICUREZZA DLGS 81/08 SPESE PER ACQUISTO DI DPI	8.886,89	8.886,89	0,00	0,00	0,00
U4101010501	<i>Risorse Autonome</i> ADEGUAMENTO SICUREZZA DLGS 81/08 SPESE PER MANUTENZIONE DI ATTREZZATURE	634,57	634,57	0,00	0,00	0,00
U4101010601	<i>Risorse Autonome</i> ADEGUAMENTO SICUREZZA DLGS 81/08 SPESE PER MANUTENZIONE IMPIANTI	2.397,20	2.397,20	0,00	0,00	0,00
U4101011501	<i>Risorse Autonome</i> FONDO ECONOMALE - MANUTENZIONE DI MOBILI E ARREDI	500,00	500,00	0,00	0,00	0,00
U4101011601	<i>Risorse Autonome</i> FONDO ECONOMALE - RIPARAZIONE DI MACCHINARI E MOBILI	136,73	136,73	0,00	0,00	0,00
U4101020101	<i>Risorse Autonome</i> SPESE INCOMPRIMIBILI PER ILLUMINAZIONE LABORATORI NOTA: NO LEX 69/2012 PER GARANTIRE SICUREZZA STRUMENTAZIONI SCIENTIFICHE VINCOLATA PARTE ENTRATA CAP 3402000201 "INTROITI DA IMPIANTO FOTOVOLTAICO"	9.316,58	9.316,58	0,00	0,00	0,00
U4101020501	<i>Risorse Autonome</i> SPESE TELEFONICHE "INCOMPRIMIBILI EX LEX 69"	4.219,09	4.219,09	0,00	0,00	0,00

MISSIONE PROGRAMMA TITOLO MACROAGGREGATO CAPITOLO	DESCRIZIONE	RESIDUI PRESUNTI AL TERMINE DELL'ESERCIZIO PRECEDENTE QUELLO CUI SI RIFERISCE IL BILANCIO	CASSA	PREVISIONI DEL BILANCIO PLURIENNALE		
				PREVISIONI ANNO 2021	PREVISIONI ANNO 2022	PREVISIONI ANNO 2023
U4101021101	Risorse Autonome SPESE PER ASSISTENZA, MANUTENZIONE, RIPARAZIONE DI MACCHINE PER UFFICIO NOTA: L.R. 27 APRILE 2015, N. 11 SPENDING REVIEW	0,01	0,01	0,00	0,00	0,00
U4101021201	Risorse Autonome SPESE PER ASSISTENZA, MANUTENZIONE, RIPARAZIONE DI IMPIANTI E MACCHINARI NOTA: L.R. 27 APRILE 2015, N. 11 SPENDING REVIEW	4.000,00	4.000,00	0,00	0,00	0,00
U4101021601	Risorse Autonome TEMATICI DAP CS- SPESE "INCOMPRIMIBILI" PER CONSUMI ACQUA	6.633,83	11.633,83	5.000,00	5.000,00	5.000,00
U4101021701	Risorse Autonome TEMATICI DAP CS- SPESE "INCOMPRIMIBILI" PER CONSUMI GAS PER RISCALDAMENTO UFFICI	324,63	324,63	0,00	0,00	0,00
U5101010201	Risorse Autonome ADEGUAMENTO SICUREZZA DLGS 81/08 SPESE PER MANUTENZIONI IMPIANTI E MACCHINARI	4.610,21	4.610,21	0,00	0,00	0,00
U5101010301	Risorse Autonome ADEGUAMENTO SICUREZZA DLGS 81/08 ACQUISTO BENI MEDICALI CONSUMABILI E CASSETTE PRONTO SOCCORSO	14.296,00	14.296,00	0,00	0,00	0,00
U5101010401	Risorse Autonome ADEGUAMENTO SICUREZZA DLGS 81/08 ACQUISTO DPI	3.449,64	3.449,64	0,00	0,00	0,00
U5101010501	Risorse Autonome ADEGUAMENTO SICUREZZA DLGS 81/08 SPESE PER MANUTENZIONE ATTREZZATURE	11.240,01	11.240,01	0,00	0,00	0,00
U5101010601	Risorse Autonome ADEGUAMENTO SICUREZZA DLGS 81/08 SPESE PER MANUTENZIONI DI MOBILI E ARREDI	800,00	800,00	0,00	0,00	0,00
U5101010701	Risorse Autonome ADEGUAMENTO SICUREZZA DLGS 81/08 SERVIZIO DI PULIZIA E SMALTIMENTI	0,00	3.000,00	3.000,00	3.000,00	3.000,00
U5101011301	Risorse Autonome FONDO ECONOMALE SPESE PER SERVIZI POSTALI	200,00	200,00	0,00	0,00	0,00
U5101011701	Risorse Autonome FONDO ECONOMALE - MANUTENZIONE IMMOBILI	500,00	500,00	0,00	0,00	0,00
U5101012001	Risorse Autonome SPESE PER ASSISTENZA, MANUTENZIONE, RIPARAZIONE DI IMPIANTI E MACCHINARI NOTA: L.R. 27 APRILE 2015, N. 11 SPENDING REVIEW	519,09	519,09	0,00	0,00	0,00
U5101012301	Risorse Autonome SPESE "INCOMPRIMIBILI" PER CONSUMI ACQUA	8.000,00	8.000,00	0,00	0,00	0,00
U5101012401	Risorse Autonome SPESE "INCOMPRIMIBILI" PER CONSUMIBILI GAS PER RISCALDAMENTO UFFICI	10.256,43	10.256,43	0,00	0,00	0,00
U5101020101	Risorse Autonome SPESE INCOMPRIMIBILI ILLUMINAZIONE LABORATORI NOTA: NO LEX 69/2012 PER GARANTIRE SICUREZZA STRUMENTAZIONI SCIENTIFICHE VINCOLATA PARTE ENTRATA CAP 3402000201 "INTROITI DA IMPIANTO FOTOVOLTAICO"	1.184,99	1.184,99	0,00	0,00	0,00
U6101010201	Risorse Autonome ADEGUAMENTO SICUREZZA DLGS 81/08 SPESE PER MANUTENZIONI IMPIANTI E MACCHINARI	19.300,00	19.300,00	0,00	0,00	0,00
U6101010301	Risorse Autonome ADEGUAMENTO SICUREZZA DLGS 81/08 ACQUISTO DI BENI MEDICALI CONSUMABILI E CASSETTE PRONTO SOCCORSO	1.876,00	1.876,00	0,00	0,00	0,00

MISSIONE PROGRAMMA TITOLO MACROAGGREGATO CAPITOLO	DESCRIZIONE	RESIDUI PRESUNTI AL TERMINE DELL'ESERCIZIO PRECEDENTE QUELLO CUI SI RIFERISCE IL BILANCIO	CASSA	PREVISIONI DEL BILANCIO PLURIENNALE		
				PREVISIONI ANNO 2021	PREVISIONI ANNO 2022	PREVISIONI ANNO 2023
U6101010401	Risorse Autonome ADEGUAMENTO SICUREZZA DGLS 81/08 SPESE PER ACQUISTO DPI	293,96	293,96	0,00	0,00	0,00
U6101010501	Risorse Autonome ADEGUAMENTO SICUREZZA DLGS 81/08 SPESE PER MANUTENZIONE ATTREZZATURE	1.414,22	1.414,22	0,00	0,00	0,00
U6101010601	Risorse Autonome ADEGUAMENTO SICUREZZA DLGS 81/08 SPESE PER MANUTENZIONI DI MOBILI E ARREDI	1.126,35	1.126,35	0,00	0,00	0,00
U6101010701	Risorse Autonome ADEGUAMENTO SICUREZZA DLGS 81/08 SERVIZIO DI PULIZIA E SMALTIMENTI	500,00	500,00	0,00	0,00	0,00
U6101010901	Risorse Autonome FONDO ECONOMALE ACQUISTO RIVISTE E QUOTIDIANI	200,00	200,00	0,00	0,00	0,00
U6101011401	Risorse Autonome FONDO ECONOMALE MANUTENZIONE AUTOMEZZI	500,00	500,00	0,00	0,00	0,00
U6101011501	Risorse Autonome FONDO ECONOMALE MANUTENZIONE MOBILI E ARREDI	141,40	141,40	0,00	0,00	0,00
U6101011601	Risorse Autonome FONDO ECONOMALE RIPARAZIONE MACCHINARI E MOBILI	463,55	463,55	0,00	0,00	0,00
U6101020101	Risorse Autonome SPESE INCOMPRIMIBILI ILLUMINAZIONE LABORATORI NOTA: NO LEX 69/2012 PER GARANTIRE SICUREZZA STRUMENTAZIONI SCIENTIFICHE VINCOLATA PARTE ENTRATA CAP 3402000201 "INTROITI DA IMPIANTO FOTOVOLTAICO"	4.738,04	4.738,04	0,00	0,00	0,00
U6101020501	Risorse Autonome SPESE TELEFONICHE "INCOMPRIMIBILI"	8.000,00	8.000,00	0,00	0,00	0,00
U6101021101	Risorse Autonome SPESE PER ASSISTENZA, MANUTENZIONE, RIPARAZIONE DI MACCHINE PER UFFICIO	100,00	100,00	0,00	0,00	0,00
U6101021501	Risorse Autonome SPESE "INCOMPRIMIBILI" PER CONSUMI ACQUA	1.000,00	1.000,00	0,00	0,00	0,00
U6101021601	Risorse Autonome SPESE "INCOMPRIMIBILI" PER CONSUMI GAS PER IRSCALADAMENTO UFFICI	2.388,97	2.388,97	0,00	0,00	0,00
U7101010201	Risorse Autonome ADEGUAMENTO SICUREZZA DLGS 81/08 SPESE PER MANUTENZIONI IMPIANTI E MACCHINARI	3.345,72	3.345,72	0,00	0,00	0,00
U7101010301	Risorse Autonome ADEGUAMENTO SICUREZZA DLGS 81/08 ACQUISTO DI BENI MEDICALI E CASSETTE PRONTO SOCCORSO	3.472,16	3.472,16	0,00	0,00	0,00
U7101010401	Risorse Autonome ADEGUAMENTO SICUREZZA DLGS 81/08 SPESE PER ACQUISTO DPI	2.000,00	2.000,00	0,00	0,00	0,00
U7101010501	Risorse Autonome SICUREZZA D.LGS 81/08 - ADEGUAMENTO SICUREZZA DLGS 81/08 SPESE PER MANUTENZIONE ATTREZZATURE E IMPIANTI	476,92	476,92	0,00	0,00	0,00
U7101010601	Risorse Autonome SICUREZZA D.LGS 81/08 - MANUTENZIONE MOBILI, IMMOBILI E ARREDI	500,00	500,00	0,00	0,00	0,00
U7101011301	Risorse Autonome FONDO ECONOMALE SPESE PER SERVIZI POSTALI	168,01	168,01	0,00	0,00	0,00
U7101021501	Risorse Autonome SPESE "INCOMPRIMIBILI" PER CONSUMI ACQUA	1.358,46	1.358,46	0,00	0,00	0,00

MISSIONE PROGRAMMA TITOLO MACROAGGREGATO CAPITOLO	DESCRIZIONE	RESIDUI PRESUNTI AL TERMINE DELL'ESERCIZIO PRECEDENTE QUELLO CUI SI RIFERISCE IL BILANCIO	CASSA	PREVISIONI DEL BILANCIO PLURIENNALE		
				PREVISIONI ANNO 2021	PREVISIONI ANNO 2022	PREVISIONI ANNO 2023
U7101021601	Risorse Autonome SPESA "INCOMPRESSIBILI" PER CONSUMI GAS PER RISCALDAMENTO UFFICI	2.000,00	2.000,00	0,00	0,00	0,00
TOTALE MACROAGGREGATO 103 - Acquisto di beni e servizi		453.530,00	2.109.860,00	1.656.330,00	1.186.800,00	1.396.800,00
MACROAGGREGATO 105 - Trasferimenti di tributi						
U1205010901	Risorse Autonome FONDO ECONOMALE IMPOSTE E TASSE <i>NOTA: RENDICONTI FONDI ECONOMICI</i>	0,00	4.500,00	4.500,00	4.500,00	4.500,00
TOTALE MACROAGGREGATO 105 - Trasferimenti di tributi		0,00	4.500,00	4.500,00	4.500,00	4.500,00
MACROAGGREGATO 110 - Altre spese correnti						
U2105260101	Risorse Autonome CONVENZIONE INCIDENTI RILEVANTI REP.33/INT -RIMBORSO ISPETTORI IGS-	3.135,96	3.135,96	0,00	0,00	0,00
TOTALE MACROAGGREGATO 110 - Altre spese correnti		3.135,96	3.135,96	0,00	0,00	0,00
TOTALE TITOLO 1 - Spese correnti		456.665,96	2.117.495,96	1.660.830,00	1.191.300,00	1.401.300,00
TITOLO 2 - Spese in conto capitale						
MACROAGGREGATO 202 - Investimenti fissi lordi						
U1204014201	Risorse Autonome ADEGUAMENTO SICUREZZA D.LGS 81/08 MOBILI E ARREDI - SEDE C.LE	4.880,00	4.880,00	0,00	0,00	0,00
U1204016001	Risorse Autonome SICUREZZA D.LGS. 81/08 ACQUISTO MOBILI E ARREDI	0,00	5.000,00	5.000,00	5.000,00	5.000,00
U1204102201	Risorse Autonome REVAMPING STRUMENTAZIONE	0,00	80.000,00	80.000,00	0,00	0,00
U1205010401	Risorse Autonome FONDO ECONOMALE ACQUISTO HARDWARE <i>NOTA: RENDICONTI FONDI ECONOMICI</i>	0,00	1.800,00	1.800,00	1.800,00	1.800,00
U1205010501	Risorse Autonome FONDO ECONOMALE ACQUISTO SOFTWARE <i>NOTA: RENDICONTI FONDI ECONOMICI</i>	0,00	900,00	900,00	900,00	900,00
U5101010101	Risorse Autonome ADEGUAMENTO SICUREZZA DLGS 81/08 MOBILI E ARREDI	6.063,35	6.063,35	0,00	0,00	0,00
U7101010101	Risorse Autonome ADEGUAMENTO SICUREZZA DLGS 81/08 MOBILI E ARREDI	728,85	728,85	0,00	0,00	0,00
TOTALE MACROAGGREGATO 202 - Investimenti fissi lordi		11.672,20	99.372,20	87.700,00	7.700,00	7.700,00
TOTALE TITOLO 2 - Spese in conto capitale		11.672,20	99.372,20	87.700,00	7.700,00	7.700,00
TOTALE PROGRAMMA 0103 - Gestione economica, finanziaria, programmazione e provveditorato		468.338,16	2.216.868,16	1.748.530,00	1.199.000,00	1.409.000,00
PROGRAMMA 0104 - Gestione delle entrate tributarie e servizi fiscali						
TITOLO 1 - Spese correnti						
MACROAGGREGATO 102 - Imposte e tasse a carico dell'ente						
U1204100401	Risorse Autonome RIMBORSI DI IMPOSTE E TASSE	0,00	3.000,00	3.000,00	3.000,00	2.000,00
U1204100901	Risorse Autonome IMPOSTA DI BOLLO	1.547,27	4.547,27	3.000,00	3.000,00	3.000,00
U1204101001	Risorse Autonome TASSE SERVIZI INDIVISIBILI , RIFIUTI E IMU (TASI-TARI-IMU)	53.484,91	133.484,91	80.000,00	50.000,00	50.000,00
TOTALE MACROAGGREGATO 102 - Imposte e tasse a carico dell'ente		55.032,18	141.032,18	86.000,00	56.000,00	55.000,00

MISSIONE PROGRAMMA TITOLO MACROAGGREGATO CAPITOLO	DESCRIZIONE	RESIDUI PRESUNTI AL TERMINE DELL'ESERCIZIO PRECEDENTE QUELLO CUI SI RIFERISCE IL BILANCIO	CASSA	PREVISIONI DEL BILANCIO PLURIENNALE		
				PREVISIONI ANNO 2021	PREVISIONI ANNO 2022	PREVISIONI ANNO 2023
MACROAGGREGATO 105 - Trasferimenti di tributi						
U1204100701	Risorse Autonome	0,00	500,00	500,00	500,00	300,00
	ACCISE ENERGIA ELETTRICA					
U1204100801	Risorse Autonome	0,00	5.500,00	5.500,00	3.000,00	3.000,00
	IMPOSTA DI REGISTRO					
TOTALE MACROAGGREGATO 105 - Trasferimenti di tributi		0,00	6.000,00	6.000,00	3.500,00	3.300,00
MACROAGGREGATO 109 - Altre spese correnti						
U1204101101	Risorse Autonome	8.140,86	28.140,86	20.000,00	20.000,00	20.000,00
	ALTRI RIMBORSI DI SOMME NON DOVUTE O INCASSATE IN ECCESSO					
TOTALE MACROAGGREGATO 109 - Altre spese correnti		8.140,86	28.140,86	20.000,00	20.000,00	20.000,00
MACROAGGREGATO 110 - Altre spese correnti						
U1204100301	Risorse Autonome	29.241,17	138.871,67	109.630,50	90.000,00	80.000,00
	IMPOSTA SUL VALORE AGGIUNTO					
TOTALE MACROAGGREGATO 110 - Altre spese correnti		29.241,17	138.871,67	109.630,50	90.000,00	80.000,00
TOTALE TITOLO 1 - Spese correnti		92.414,21	314.044,71	221.630,50	169.500,00	158.300,00
TOTALE PROGRAMMA 0104 - Gestione delle entrate tributarie e servizi fiscali		92.414,21	314.044,71	221.630,50	169.500,00	158.300,00
PROGRAMMA 0105 - Gestione dei beni demaniali e patrimoniali						
TITOLO 1 - Spese correnti						
MACROAGGREGATO 103 - Acquisto di beni e servizi						
U1204010101	Risorse Autonome	59.350,37	156.350,37	97.000,00	97.000,00	97.000,00
	SPESE CONTRATTUALI PER FITTO LOCALI ADIBITI AD UFFICI DI ARPACAL					
U1204010201	Risorse Autonome	25.102,10	31.572,10	6.470,00	0,00	0,00
	SPESE PER MANUTENZIONI, RIPARAZIONI, ADATTAMENTO E SERVIZI VARI					
	NOTA: L.R. 27 APRILE 2015, N. 11 SPENDING REVIEW					
U1204010401	Risorse Autonome	177.671,73	399.671,73	222.000,00	150.000,00	150.000,00
	SPESE PER PULIZIE UFFICI E LOCALI					
	NOTA: L.R. 27 APRILE 2015, N. 11 SPENDING REVIEW					
U1204010501	Risorse Autonome	32.754,16	82.754,16	50.000,00	50.000,00	60.000,00
	SPESE PER VIGILANZA DIURNA E NOTTURNA UFFICI					
	NOTA: L.R. 27 APRILE 2015, N. 11 SPENDING REVIEW					
U1204011601	Risorse Autonome	4.386,44	9.386,44	5.000,00	5.000,00	5.000,00
	SPESE CONDOMINIALI DEGLI UFFICI E LABORATORI DI ARPACAL					
	NOTA: L.R. 27 APRILE 2015, N. 11 SPENDING REVIEW					
U1204012201	Risorse Autonome	15.334,40	40.334,40	25.000,00	15.000,00	25.000,00
	ACQUISTO E NOLEGGIO STRUMENTAZIONE INFORMATICA (FOTOCOPIATORI MULTIF.-STAMPANTI- PC)					
U1204012701	Risorse Autonome	482,18	482,18	0,00	0,00	0,00
	ACQUISTO CARBURANTE VEICOLI SPECIALI ATTREZZATI LAB, MOBILI IN DOTAZIONE - INCOMPRESSIBILI NO LEX 69					
U1204014101	Risorse Autonome	2.467,66	2.467,66	0,00	0,00	0,00
	ADEGUAMENTO SICUREZZA DLGS 81/08 ACQUISTO BENI MEDICALI CONSUMABILI E CASSETTE PRONTO SOCCORSO - SEDE C.LE					
U1204014501	Risorse Autonome	51.361,56	81.361,56	30.000,00	30.000,00	30.000,00
	SICUREZZA DLGS 81 - RITIRO E SMALTIMENTO RIFIUTI SPECIALI					
U1204014601	Risorse Autonome	30.584,26	30.584,26	0,00	0,00	0,00
	SPESE ADEGUAMENTO SICUREZZA DLGS 81/08 - ACQUISTO DPI					

MISSIONE PROGRAMMA TITOLO MACROAGGREGATO CAPITOLO	DESCRIZIONE	RESIDUI PRESUNTI AL TERMINE DELL'ESERCIZIO PRECEDENTE QUELLO CUI SI RIFERISCE IL BILANCIO	CASSA	PREVISIONI DEL BILANCIO PLURIENNALE		
				PREVISIONI ANNO 2021	PREVISIONI ANNO 2022	PREVISIONI ANNO 2023
U1204060301	Risorse Autonome SPESE PER RISTRUTTURAZIONI E ADEGUAMENTI SICUREZZA DLGS 81 (RIFACIMENTO PARAPETTO RC - ANTINCENDIO V.LE TRIESTE-ADEGUAMENTO CASTROLIBERO)	378.000,00	378.000,00	0,00	0,00	0,00
U2104030601	Risorse Autonome CENTRO FUNZIONALE STRATEGICO - ASSISTENZA RIPARAZIONE MANUTENZIONE MACCHINARI E MOBILI - FONDI MINISTERIALI VINCOLATI INCOMPRIMIBILI	7.000,00	29.200,00	22.200,00	15.000,00	15.000,00
U2105160301	Risorse Autonome SPESE PER PRESTAZIONI PROFESSIONALI SPECIALISTICHE PER LA VALORIZZAZIONE DEL PATRIMONIO AGENZIALE	120.000,00	120.000,00	0,00	0,00	0,00
U3101020401	NOTA: VALORIZZAZIONE DEL PATRIMONIO DELLA AGENZIA Risorse Autonome SPESE PER MANUTENZIONE, RIPARAZIONE, ACQUISTO DI CARBURANTE AUTOVEICOLI	797,16	797,16	0,00	0,00	0,00
U3101020701	NOTA: L.R. 27 APRILE 2015, N. 11 SPENDING REVIEW Risorse Autonome SPESE PER MANUTENZIONI, RIPARAZIONI E SERVIZI VARI	378,04	378,04	0,00	0,00	0,00
U3102010101	NOTA: L.R. 27 APRILE 2015, N. 11 SPENDING REVIEW Risorse Autonome ADEGUAMENTO SICUREZZA DLGS 81/08 SPESE PER MANUTENZIONE IMPIANTI	5.676,07	5.676,07	0,00	0,00	0,00
U4101020201	Risorse Autonome SPESE PER ASSISTENZA, MANUTENZIONE, RIPARAZIONE DI ATTREZZATURE	5.288,81	5.288,81	0,00	0,00	0,00
U4101020401	NOTA: L.R. 27 APRILE 2015, N. 11 SPENDING REVIEW Risorse Autonome SPESE PER MANUTENZIONE E RIPARAZIONE AUTOVEICOLI	1.685,12	1.685,12	0,00	0,00	0,00
U4101020701	NOTA: L.R. 27 APRILE 2015, N. 11 SPENDING REVIEW Risorse Autonome SPESE PER MANUTENZIONI, RIPARAZIONI E SERVIZI VARI	1.814,35	1.814,35	0,00	0,00	0,00
U5101020201	NOTA: L.R. 27 APRILE 2015, N. 11 SPENDING REVIEW Risorse Autonome SPESE PER ASSISTENZA, MANUTENZIONE, RIPARAZIONE DI ATTREZZATURE	67,12	67,12	0,00	0,00	0,00
U5101020701	NOTA: L.R. 27 APRILE 2015, N. 11 SPENDING REVIEW Risorse Autonome SPESE PER MANUTENZIONI, RIPARAZIONI E SERVIZI VARI	2.652,39	2.652,39	0,00	0,00	0,00
U6101020401	NOTA: L.R. 27 APRILE 2015, N. 11 SPENDING REVIEW Risorse Autonome SPESE PER MANUTENZIONE, RIPARAZIONE AUTOVEICOLI	1.000,00	1.000,00	0,00	0,00	0,00
U6101020701	NOTA: L.R. 27 APRILE 2015, N. 11 SPENDING REVIEW Risorse Autonome SPESE PER MANUTENZIONI, RIPARAZIONI E SERVIZI VARI	854,00	854,00	0,00	0,00	0,00
U7101020401	NOTA: L.R. 27 APRILE 2015, N. 11 SPENDING REVIEW Risorse Autonome SPESE PER MANUTENZIONI E RIPARAZIONE AUTOVETTURE	668,41	668,41	0,00	0,00	0,00
TOTALE MACROAGGREGATO 103 - Acquisto di beni e servizi		925.376,33	1.383.046,33	457.670,00	362.000,00	382.000,00

MISSIONE PROGRAMMA TITOLO MACROAGGREGATO CAPITOLO	DESCRIZIONE	RESIDUI PRESUNTI AL TERMINE DELL'ESERCIZIO PRECEDENTE QUELLO CUI SI RIFERISCE IL BILANCIO	CASSA	PREVISIONI DEL BILANCIO PLURIENNALE		
				PREVISIONI ANNO 2021	PREVISIONI ANNO 2022	PREVISIONI ANNO 2023
TOTALE TITOLO 1 - Spese correnti		925.376,33	1.383.046,33	457.670,00	362.000,00	382.000,00
TITOLO 2 - Spese in conto capitale						
MACROAGGREGATO 202 - Investimenti fissi lordi						
U1204011801	Risorse Autonome ACQUISTO D'IMPIANTI E ATTREZZATURE LABORATORISTICHE "INCOMPRESSIBILI"	2.424.640,40	2.624.640,40	200.000,00	220.000,00	260.000,00
	NOTA: L.R. 27 APRILE 2015, N. 11 SPENDING REVIEW					
U1204012001	Risorse Autonome ACQUISTI DI MACCHINE ELETTRONICHE E COMPUTERS	902,00	902,00	0,00	0,00	0,00
U1204013201	Risorse Autonome SPESE PER L'IMPLEMENTAZIONE DEGLI IMPIANTI FOTOVOLTAICI	0,00	80.000,00	80.000,00	40.000,00	70.000,00
U1204060201	Risorse Autonome SPESE PER RISTRUTTURAZIONI IMMOBILI PER ADEGUAMENTI NORMATIVA D.LGS 81/08	2.800.000,00	3.015.000,00	215.000,00	220.000,00	150.000,00
	NOTA: CAPITOLO U IN VINCOLO PARTE ENTRATA CAPITOLO E 3405000101 ESCUSSIONE POL.FIDEJ. INTERVENTO SICUREZZA IMMOBILE CASTROLIBERO PER EURO 95.000,00					
TOTALE MACROAGGREGATO 202 - Investimenti fissi lordi		5.225.542,40	5.720.542,40	495.000,00	480.000,00	480.000,00
TOTALE TITOLO 2 - Spese in conto capitale		5.225.542,40	5.720.542,40	495.000,00	480.000,00	480.000,00
TOTALE PROGRAMMA 0105 - Gestione dei beni demaniali e patrimoniali		6.150.918,73	7.103.588,73	952.670,00	842.000,00	862.000,00
PROGRAMMA 0108 - Statistica e sistemi informativi						
TITOLO 1 - Spese correnti						
MACROAGGREGATO 103 - Acquisto di beni e servizi						
U1203010101	Risorse Autonome SPESE PER IL RINNOVO DEGLI APPARATI C.LI DI ELABORAZIONE (SERVER) DEL SISTEMA INFORMATIVO AGENZIALE	40.000,00	80.000,00	40.000,00	0,00	0,00
U1203010201	Risorse Autonome SOFTWARE E APPLICAZIONI CONNESSE ALLE INFRASTRUTTURE SISTEMISTICHE INFORMATICHE AGENZIALI	60.000,00	60.000,00	0,00	0,00	0,00
U1203010301	Risorse Autonome REALIZZAZIONE DEL SISTEMA DI PROTOCOLLO DI ARCHIVIAZIONE INFORMATICA E PRIVACY	38.719,00	38.719,00	0,00	0,00	0,00
U1203010401	Risorse Autonome SPESE PER LA GESTIONE E LA MANUTENZIONE DEGLI APPARATI C.LI DI ELABORAZIONE DEL SISTEMA INFORMATIVO AGENZIALE	52.232,62	52.232,62	0,00	0,00	0,00
U1204060401	Risorse Autonome ATTIVITA' ADEGUAMENTO IMPIANTI TECNOLOGICI DLGS 81_SICUREZZA (ELETTRICI-TERMOIDRAULICI-ANTINCENDIO-ELEVATORI)	160.802,50	335.802,50	175.000,00	180.000,00	100.000,00
U2102030201	Risorse Autonome SERVIZI ACQUISIZIONE SOFTWARE SIST. INF. GEST._PROTOCOLLO E GESTIONE DOCUMENTALE	6.400,00	8.937,00	2.537,00	0,00	0,00
U2102030301	Risorse Autonome SERVIZI ACQUISIZIONE SOFTWARE SIST. INF. GEST._PIANO INFORMATIZZAZIONE_ AVVIO	49.024,00	68.455,61	19.431,61	0,00	0,00
U2102030401	Risorse Autonome SERVIZI ACQUISIZIONE SOFTWARE SIST. INF. GEST._SIST. GESTIONALE LABORATORISTICO "LIMPS"	36.600,00	73.200,00	36.600,00	36.000,00	0,00
U2102030601	Risorse Autonome MANUTENZIONE APPLICATIVI SOFTWARE_ASSISTENZA	30.772,00	30.772,00	0,00	0,00	0,00
U2102031101	Risorse Autonome GESTIONE HARDWARE_SERVIZIO MANUTENZIONE HARDWARE	35.000,00	70.000,00	35.000,00	0,00	0,00
U2102031301	Risorse Autonome CONSULENZA SOFTWARE IN LICENZA USO	7.454,80	7.454,80	0,00	0,00	0,00

MISSIONE PROGRAMMA TITOLO MACROAGGREGATO CAPITOLO	DESCRIZIONE	RESIDUI PRESUNTI AL TERMINE DELL'ESERCIZIO PRECEDENTE QUELLO CUI SI RIFERISCE IL BILANCIO	CASSA	PREVISIONI DEL BILANCIO PLURIENNALE		
				PREVISIONI ANNO 2021	PREVISIONI ANNO 2022	PREVISIONI ANNO 2023
U2102031401	Risorse Autonome SERVIZIO TRASMISSIONE DATI (INCLUSO VOIP)	26.820,23	126.820,23	100.000,00	70.000,00	90.000,00
U2103030501	Risorse Autonome SERVIZI DI CONSULENZA SU SOFTWARE IN LICENZA USO INAZ	7.022,00	15.022,00	8.000,00	8.000,00	8.000,00
TOTALE MACROAGGREGATO 103 - Acquisto di beni e servizi		550.847,15	967.415,76	416.568,61	294.000,00	198.000,00
TOTALE TITOLO 1 - Spese correnti		550.847,15	967.415,76	416.568,61	294.000,00	198.000,00
TITOLO 2 - Spese in conto capitale						
MACROAGGREGATO 202 - Investimenti fissi lordi						
U1203010501	Risorse Autonome SERVIZI ACQUISIZIONE SOFTWARE ERP GESTIONE CONTABILE E PATRIMONILAE (PIANO INF PARTE II)	33.586,80	51.306,80	17.720,00	0,00	0,00
U1203010502	Risorse Autonome SPESE INERENTI ALLA REALIZZAZIONE DEL SISTEMA INTEGRATO DI CARTOGRAFIA DEL TERRITORIO REGIONALE. Prestazioni professionali e specialistiche	22.899,26	22.899,26	0,00	0,00	0,00
U2102021501	Risorse Autonome QUALITA' E ACCREDITAMENTO_ATTREZZATURE HARDWARE E APPARECCHIATURE ELETTRONICHE	0,00	3.000,00	3.000,00	3.000,00	3.000,00
U2102030101	Risorse Autonome SPESE PER LA FORNITURA DI APPARECCHIATURE SISTEMA INFORMATICO E PER IL NET WORKING	20.000,00	20.000,00	0,00	0,00	0,00
U2102030701	Risorse Autonome MANUTENZIONE E CANONI SOFTWARE_GESTIONE GIURIDICA ED ECONOMICA DEL PERSONALE_SUIT INAZ	12.000,00	12.000,00	0,00	0,00	0,00
U2102030801	Risorse Autonome GESTIONE HARDWARE_ SPESE PER IL RINNOVO DEGLI APPARATI PERIFERICI	40.000,00	40.000,00	0,00	0,00	0,00
U2102030901	Risorse Autonome GESTIONE HARDWARE_FORNITURA POSTAZIONI DI LAVORO E P.C.	1.663,34	1.663,34	0,00	0,00	0,00
U2102031201	Risorse Autonome GESTIONE SOFTWARE_SERVIZI E SOFTWARE PER LA SICUREZZA INFORMATICA (MISURE AGID E ADEGUAMENTI GDPR)	80.000,00	90.000,00	10.000,00	0,00	0,00
U2102031501	Risorse Autonome ACQUISIZIONE SOFTWARE GESTIONE CICLO PERFORMANCE	10.000,00	15.000,00	5.000,00	0,00	0,00
TOTALE MACROAGGREGATO 202 - Investimenti fissi lordi		220.149,40	255.869,40	35.720,00	3.000,00	3.000,00
TOTALE TITOLO 2 - Spese in conto capitale		220.149,40	255.869,40	35.720,00	3.000,00	3.000,00
TOTALE PROGRAMMA 0108 - Statistica e sistemi informativi		770.996,55	1.223.285,16	452.288,61	297.000,00	201.000,00
PROGRAMMA 0110 - Risorse umane						
TITOLO 1 - Spese correnti						
MACROAGGREGATO 101 - Redditi da lavoro dipendente						
U1201010501	Risorse Autonome SPESE PER STIPENDI, ALTRI ASSEGNI FISSI IVI COMPRESSE QUELLE PER IL PAGAMENTO DELLE INDENNITA' DI POSIZIONE E CONTRIBUTI DIVERSI A CARICO DELL'ENTE, INERENTI AL PERSONALE DELL'ARPACAL	894.707,32	7.979.209,31	7.084.501,99	7.050.000,00	7.200.164,00
U1201011301	Risorse Autonome SPESE PER IL SERVIZIO SOSTITUTIVO MENSA INERENTE AL PERSONALE DELL'ARPACAL	109.990,61	244.990,61	135.000,00	100.000,00	100.000,00
U1201011401	Risorse Autonome CATEGORIE PROTETTE SPETTANZE STIPENDIALI	0,00	105.558,56	105.558,56	1.066.652,18	1.066.652,18
U1201011501	Risorse Autonome FONDO PER LA CONTRATTAZIONE DECENTRATA DEL PERSONALE DEL COMPARTO	1.157.125,56	2.101.886,27	944.760,71	944.760,00	944.760,00
U1201011601	Risorse Autonome FONDO PER LA CONTRATTAZIONE DECENTRATA DEL PERSONALE DELLA DIRIGENZA	168.490,80	1.084.097,93	915.607,13	915.607,13	915.607,13

MISSIONE PROGRAMMA TITOLO MACROAGGREGATO CAPITOLO	DESCRIZIONE	RESIDUI PRESUNTI AL TERMINE DELL'ESERCIZIO PRECEDENTE QUELLO CUI SI RIFERISCE IL BILANCIO	CASSA	PREVISIONI DEL BILANCIO PLURIENNALE		
				PREVISIONI ANNO 2021	PREVISIONI ANNO 2022	PREVISIONI ANNO 2023
U1201013101	Risorse Autonome STIPENDI PERSONALE AGENZIALE - CONTRIBUTI OBBLIGATORI	460.498,00	2.623.636,00	2.163.138,00	2.050.000,00	2.150.000,00
U1201013301	Risorse Autonome STIPENDI ORGANI AGENZIALI - CONTRIBUTI OBBLIGATORI	92.426,75	182.426,75	90.000,00	90.000,00	70.000,00
U1201013501	Risorse Autonome PERSONALE A TEMPO INDETERMINATO(EX LPU)_SPETTANZE STIPENDIALI	0,00	170.578,80	170.578,80	170.578,80	0,00
U1201013601	Risorse Autonome PERSONALE A TEMPO INDETERMINATO(EX LPU)_INTEGRAZIONE ORARIA	0,00	83.457,64	83.457,64	75.812,80	0,00
U1201013701	Risorse Autonome PERSONALE A TEMPO INDETERMINATO(EX LPU)_INTEGRAZIONE ORARIA_ONERI CPDE_TFR	0,00	41.743,11	41.743,11	21.743,11	0,00
U1201017101	Risorse Autonome PERSONALE DIRIGENTE A TEMPO DETERMINATO	0,00	162.361,41	162.361,41	0,00	0,00
TOTALE MACROAGGREGATO 101 - Redditi da lavoro dipendente		2.883.239,04	14.779.946,39	11.896.707,35	12.485.154,02	12.447.183,31
MACROAGGREGATO 102 - Imposte e tasse a carico dell'ente						
U1201013001	Risorse Autonome STIPENDI PERSONALE AGENZIALE - IRAP	268.446,13	1.099.319,87	830.873,74	800.000,00	800.000,00
U1201013201	Risorse Autonome STIPENDI ORGANI AGENZIALI - IRAP	27.392,87	54.392,87	27.000,00	27.000,00	27.000,00
U1201013401	Risorse Autonome PERSONALE A TEMPO INDETERMINATO(EX LPU)_IRAP	0,00	21.499,20	21.499,20	14.499,20	0,00
TOTALE MACROAGGREGATO 102 - Imposte e tasse a carico dell'ente		295.839,00	1.175.211,94	879.372,94	841.499,20	827.000,00
MACROAGGREGATO 103 - Acquisto di beni e servizi						
U1201010701	Risorse Autonome RIMBORSO SPESE PER MISSIONI INERENTI AL PERSONALE DELL'ARPACAL	105.483,78	211.483,78	106.000,00	120.000,00	80.000,00
U1201010801	Risorse Autonome SPESE PER LA FORMAZIONE E L'AGGIORNAMENTO PROFESSIONALE INERENTE AL PERSONALE ARPACAL	5.997,41	18.896,17	12.898,76	0,00	0,00
U1201010901	Risorse Autonome SPESE PER ACCERTAMENTI SANITARI INERENTI AL PERSONALE ARPACAL	6.991,30	6.991,30	0,00	15.000,00	0,00
U1201012801	Risorse Autonome SPESE PER LA FORMAZIONE OBBLIGATORIA PERSONALE AGENZIALE (TRASPARENZA-ANTICORRUZIONE-SICUREZZA)	14.209,60	34.209,60	20.000,00	20.000,00	20.000,00
U3101021001	Risorse Autonome RIMBORSO SPESE MISSIONE PERSONALE DAP NOTA: L.R. 27 APRILE 2015, N. 11 SPENDING REVIEW	2.359,46	2.359,46	0,00	0,00	0,00
U4101021001	Risorse Autonome RIMBORSO SPESE MISSIONI PERSONALE DAP NOTA: L.R. 27 APRILE 2015, N. 11 SPENDING REVIEW	10.840,29	10.840,29	0,00	0,00	0,00
U5101021001	Risorse Autonome RIMBORSO SPESE MISSIONI PERSONALE DAP NOTA: L.R. 27 APRILE 2015, N. 11 SPENDING REVIEW	4.136,86	4.136,86	0,00	0,00	0,00
U7101021001	Risorse Autonome RIMBORSO SPESE MISSIONI PERSONALE DAP NOTA: L.R. 27 APRILE 2015, N. 11 SPENDING REVIEW	1.303,69	1.303,69	0,00	0,00	0,00

MISSIONE PROGRAMMA TITOLO MACROAGGREGATO CAPITOLO	DESCRIZIONE	RESIDUI PRESUNTI AL TERMINE DELL'ESERCIZIO PRECEDENTE QUELLO CUI SI RIFERISCE IL BILANCIO	CASSA	PREVISIONI DEL BILANCIO PLURIENNALE		
				PREVISIONI ANNO 2021	PREVISIONI ANNO 2022	PREVISIONI ANNO 2023
TOTALE MACROAGGREGATO 103 - Acquisto di beni e servizi		151.322,39	290.221,15	138.898,76	155.000,00	100.000,00
MACROAGGREGATO 109 - Altre spese correnti						
U1201011801	Risorse Autonome SPESE PER IL PERSONALE COMANDATO IN ENTRATA	200.136,47	240.136,47	40.000,00	106.000,00	80.000,00
	NOTA: ENTRO I LIMITI DEI CAPITOLI DI PARTE ENTRATA 2402000301					
U1201015101	Risorse Autonome COMANDI ANNI PREGRESSI	91.635,90	91.635,90	0,00	0,00	0,00
TOTALE MACROAGGREGATO 109 - Altre spese correnti		291.772,37	331.772,37	40.000,00	106.000,00	80.000,00
TOTALE TITOLO 1 - Spese correnti		3.622.172,80	16.577.151,85	12.954.979,05	13.587.653,22	13.454.183,31
TOTALE PROGRAMMA 0110 - Risorse umane		3.622.172,80	16.577.151,85	12.954.979,05	13.587.653,22	13.454.183,31
PROGRAMMA 0111 - Altri servizi generali						
TITOLO 1 - Spese correnti						
MACROAGGREGATO 103 - Acquisto di beni e servizi						
U1204040201	Risorse Autonome SPESE PER ATTI A DIFESA DEI DIRITTI DELL'ARPACAL	1.627,88	6.627,88	5.000,00	10.000,00	10.000,00
U1204040301	Risorse Autonome SPESE PER COMPETENZE PROFESSIONALI SPETTANTI AGLI AVVOCATI NOMINATI PER L'ARPACAL	86.661,75	146.661,75	60.000,00	60.000,00	60.000,00
U1204040401	Risorse Autonome SPESE DI GIUSTIZIA A CARICO DEL BILANCIO DI ARPACAL NEI CASI DI SOCCOMBENZA DELL'ENTE IN GIUDIZIO	18.911,07	19.464,67	553,60	0,00	0,00
TOTALE MACROAGGREGATO 103 - Acquisto di beni e servizi		107.200,70	172.754,30	65.553,60	70.000,00	70.000,00
MACROAGGREGATO 109 - Altre spese correnti						
U1204040101	Risorse Autonome RIMBORSO AI DIRIGENTI E DIPENDENTI DI SPESE LEGALI RELATIVI A GIUDIZI PER RESPONSABILITA' CIVILE, PENALE ED AMMINISTRATIVA, PROMOSSI NEI CONFRONTI DEI MEDESIMI IN CONSEGUENZA DI FATTI ED ATTI CONNESSI ALL'ESPLETAMENTO DEL SERVIZIO O ALL'ASSOLVIMENTO DI OBBLIGHI ISTITUZIONALI CONCLUSI CON SENTENZA O PROVVEDIMENTO CHE ESCLUDA LA LORO RESPONSABILITA'	0,00	40.000,00	40.000,00	50.000,00	50.000,00
TOTALE MACROAGGREGATO 109 - Altre spese correnti		0,00	40.000,00	40.000,00	50.000,00	50.000,00
MACROAGGREGATO 110 - Altre spese correnti						
U1204012301	Risorse Autonome COPERTURE ASSICURATIVE	220.496,52	320.496,52	100.000,00	100.000,00	100.000,00
TOTALE MACROAGGREGATO 110 - Altre spese correnti		220.496,52	320.496,52	100.000,00	100.000,00	100.000,00
TOTALE TITOLO 1 - Spese correnti		327.697,22	533.250,82	205.553,60	220.000,00	220.000,00
TOTALE PROGRAMMA 0111 - Altri servizi generali		327.697,22	533.250,82	205.553,60	220.000,00	220.000,00
TOTALE MISSIONE 01 - Servizi istituzionali, generali e di gestione		11.749.273,21	28.672.697,97	16.923.424,76	16.800.153,22	16.783.483,31
MISSIONE 09 - Sviluppo sostenibile e tutela del territorio e dell'ambiente						
PROGRAMMA 0901 - Difesa del suolo						
TITOLO 1 - Spese correnti						
MACROAGGREGATO 101 - Redditi da lavoro dipendente						
U2105170801	Risorse Autonome CONVENZIONE REG.CAL. DIP. AMBIENTE "MARINE STRATEGY" - PERSONALE A TEMPO INDETERMINATO, DETERMINATO E ATIPICO	18.178,52	459.571,12	441.392,60	377.245,72	785.402,00
U2105171001	Risorse Autonome CONVENZIONE REG.CAL. DIP. AMBIENTE "MARINE STRATEGY" - PERSONALE INTERNO (SOLO COMPETENZE ACCESSORIE)	0,00	24.075,96	24.075,96	0,00	0,00
TOTALE MACROAGGREGATO 101 - Redditi da lavoro dipendente		18.178,52	483.647,08	465.468,56	377.245,72	785.402,00
MACROAGGREGATO 103 - Acquisto di beni e servizi						

MISSIONE PROGRAMMA TITOLO MACROAGGREGATO CAPITOLO	DESCRIZIONE	RESIDUI PRESUNTI AL TERMINE DELL'ESERCIZIO PRECEDENTE QUELLO CUI SI RIFERISCE IL BILANCIO	CASSA	PREVISIONI DEL BILANCIO PLURIENNALE		
				PREVISIONI ANNO 2021	PREVISIONI ANNO 2022	PREVISIONI ANNO 2023
U2104031101	Risorse Autonome CENTRO FUNZIONALE STRATEGICO - CANONI PER OCCUPAZIONE AREE PER CENTRALINE DI MONITORAGGIO - FONDI MINISTERIALI VINCOLATI INCOMPRIMIBILI	6.373,62	36.373,62	30.000,00	30.000,00	30.000,00
U2105170201	Risorse Autonome CONVENZIONE REG.CAL DIP. AMBIENTE "MARINE STRATEGY" - MATERIALI DI CONSUMO NOTA: VINCOLO PARTE ENTRATA CAPITOLO 33020024	14.458,16	62.610,08	48.151,92	74.111,14	206.595,14
U2105170301	Risorse Autonome CONVENZIONE REG.CAL DIP. AMBIENTE "MARINE STRATEGY" - SPESE PER SERVIZI NOTA: VINCOLO PARTE ENTRATA CAPITOLO 3302002401	42.032,84	210.564,56	168.531,72	131.597,30	331.597,30
U2105170302	Risorse Autonome CONVENZIONE REG.CAL DIP. AMBIENTE "MARINE STRATEGY" - SPESE PER SERVIZI	10.004,84	10.004,84	0,00	0,00	0,00
U2105170701	Risorse Autonome CONVENZIONE REG.CAL. DIP. AMBIENTE "MARINE STRATEGY" "MISSIONI"	561,73	14.764,29	14.202,56	23.159,73	43.159,73
U2105171201	Risorse Autonome CONVENZIONE REG.CAL. DIP. AMBIENTE "MARINE STRATEGY" - SERVIZI ESTERNI PER INCARICHI	1.200,00	1.200,00	0,00	0,00	0,00
U2105171501	Risorse Autonome DISCARICA DI CELICO - SPESE PER INDAGINI E ANALISI	0,00	4.329,90	4.329,90	0,00	0,00
U2105210101	Risorse Autonome CONVENZIONE DIPARTIMENTO POLITICHE DELL'AMBIENTE - PIANO REGIONALE DELLE BONIFICHE - SITI INQUINATI ATTIVITA' DI SOPRALLUOGO NOTA: VINCOLO PARTE ENTRATA CAPITOLO 3302002901	285.286,15	285.286,15	0,00	0,00	0,00
U2105210201	Risorse Autonome CONVENZIONE DIPARTIMENTO POLITICHE DELL'AMBIENTE - PIANO REGIONALE DELLE BONIFICHE - SITI INQUINATI INDAGINI GEOFISICHE NOTA: VINCOLO PARTE ENTRATA CAPITOLO 3302002901	136.697,89	136.697,89	0,00	0,00	0,00
TOTALE MACROAGGREGATO 103 - Acquisto di beni e servizi		496.615,23	761.831,33	265.216,10	258.868,17	611.352,17
MACROAGGREGATO 104 - Trasferimenti correnti						
U2105170401	Risorse Autonome CONVENZIONE REG.CAL DIP. AMBIENTE "MARINE STRATEGY" - SPETTANZE ARPA SICILIA NOTA: VINCOLO PARTE ENTRATA CAPITOLO 3302002401	0,00	1.114.736,00	1.114.736,00	1.106.896,00	1.120.592,00
U2105170501	Risorse Autonome CONVENZIONE REG.CAL DIP. AMBIENTE "MARINE STRATEGY" - SPETTANZE ARPA BASILICATA NOTA: VINCOLO PARTE ENTRATA CAPITOLO 3302002401	0,00	273.472,00	273.472,00	265.632,00	268.716,00
TOTALE MACROAGGREGATO 104 - Trasferimenti correnti		0,00	1.388.208,00	1.388.208,00	1.372.528,00	1.389.308,00
TOTALE TITOLO 1 - Spese correnti		514.793,75	2.633.686,41	2.118.892,66	2.008.641,89	2.786.062,17
TITOLO 2 - Spese in conto capitale						
MACROAGGREGATO 202 - Investimenti fissi lordi						
U2104031301	Risorse Autonome CENTRO FUNZIONALE STRATEGICO- CONVENZIONE ARPACAL MULTIRISCHI CON ISPRA/ABR CALABRIA - FONDI MINISTERIALI VINCOLATI INCOMPRIMIBILI	3.702,91	3.702,91	0,00	0,00	0,00
U2105170101	Risorse Autonome CONVENZIONE REG.CAL DIP. AMBIENTE "MARINE STRATEGY" - ACQUISTO DI BENI DUREVOLI NOTA: SPESA VINCOLATA PARTE ENTRATA CAP. 33020024	229,99	56.407,23	56.177,24	138.958,38	120.000,00

MISSIONE PROGRAMMA TITOLO MACROAGGREGATO CAPITOLO	DESCRIZIONE	RESIDUI PRESUNTI AL TERMINE DELL'ESERCIZIO PRECEDENTE QUELLO CUI SI RIFERISCE IL BILANCIO	CASSA	PREVISIONI DEL BILANCIO PLURIENNALE		
				PREVISIONI ANNO 2021	PREVISIONI ANNO 2022	PREVISIONI ANNO 2023
U2105170901	Risorse Autonome CONVENZIONE REG.CAL. DIP. AMBIENTE "MARINE STRATEGY" - SPESE PER IL COORDINAMENTO DELLE SOTTOREGIONI	0,00	50.000,00	50.000,00	23.159,73	23.159,73
U2105210301	Risorse Autonome CONVENZIONE DIPARTIMENTO POLITICHE DELL'AMBIENTE - PIANO REGIONALE DELLE BONIFICHE - SITI INQUINATI ACQUISTO DI STRUMENTAZIONE NOTA: VINCOLO PARTE ENTRATA CAPITOLE 3302002901	133.143,83	133.143,83	0,00	0,00	0,00
TOTALE MACROAGGREGATO 202 - Investimenti fissi lordi		137.076,73	243.253,97	106.177,24	162.118,11	143.159,73
TOTALE TITOLO 2 - Spese in conto capitale		137.076,73	243.253,97	106.177,24	162.118,11	143.159,73
TOTALE PROGRAMMA 0901 - Difesa del suolo		651.870,48	2.876.940,38	2.225.069,90	2.170.760,00	2.929.221,90
PROGRAMMA 0902 - Tutela, valorizzazione e recupero ambientale						
TITOLO 1 - Spese correnti						
MACROAGGREGATO 101 - Redditi da lavoro dipendente						
U2102020601	Risorse Autonome QUALITA' E ACCREDITAMENTO_SEDE DI CATANZARO_COSTI ACCREDIA (MANTENIMENTI, VISITE E RINNOVI)	3.248,00	8.248,00	5.000,00	5.000,00	5.000,00
U2105190101	Risorse Autonome CONVENZIONE ARPACAL/REGIONE CALABRIA CONTROLLO ACQUE DI BALNEAZIONE-SPESE PERSONALE-COSTI DI SOPRALLUOGO- NOTA: SPESA VINCOLATA PARTE ENTRATA CAP. 33020011	0,00	7.260,00	7.260,00	0,00	0,00
U2105190201	Risorse Autonome CONVENZIONE ARPACAL/REGIONE CALABRIA CONTROLLO ACQUE DI BALNEAZIONE-SPESE DEL PERSONALE-	0,00	7.920,00	7.920,00	0,00	0,00
U2105190301	Risorse Autonome CONVENZIONE ARPACAL/REGIONE CALABRIA CONTROLLO ACQUE DI BALNEAZIONE-ATTIVITA' DEL PERSONALE SU SISTEMA CARTOGRAFICO E PORTALE DELLA SALUTE-	0,00	31.500,00	31.500,00	0,00	0,00
U2105230601	Risorse Autonome GESTIONE DANNO SIN-RECLUTAMENTO PERSONALE A TEMPO DETERMINATO	43.855,74	43.855,74	0,00	0,00	0,00
U2105240301	Risorse Autonome CONVENZIONE REP. 108/int. -NON ABUSIAMO DEL MARE- SPESE PER IL PERSONALE INTERNO-	0,00	22.326,67	22.326,67	0,00	0,00
U2202050101	Risorse Vincolate (Capitolo: E3302001601) CONVENZIONE REGCAL_PROGETTO SIC/CARLIT_SPESE PER IL PERSONALE GRUPPO LAVORO E COORDINAMENTI	9.332,35	9.332,35	0,00	0,00	0,00
TOTALE MACROAGGREGATO 101 - Redditi da lavoro dipendente		56.436,09	130.442,76	74.006,67	5.000,00	5.000,00
MACROAGGREGATO 103 - Acquisto di beni e servizi						
U1204014801	Risorse Autonome SPESE PER INTERVENTI MANUTENTIVI STRUMENTAZIONE LABORATORISTICA - INCOMPRIMIBILE LEX 69/11 - NOTA: DEBITO FUORI BILANCIO AGILENT DAP COSENZA EURO 40.000,00 (2015)	93.228,73	298.228,73	205.000,00	100.000,00	460.000,00
U1204100601	Risorse Autonome SERVIZI DI TARATURA STRUMENTAZIONE LABORATORISTICA - SPESA INCOMPRIMIBILE LEX 69/13	45.969,32	89.394,32	43.425,00	20.000,00	20.000,00
U2102020101	Risorse Autonome QUALITA' E ACCREDITAMENTO_ISCRIZIONE UNICHIM	3.314,65	6.314,65	3.000,00	3.000,00	3.000,00
U2102020201	Risorse Autonome QUALITA' E ACCREDITAMENTO_SEDE DI COSENZA_ACQUISTO CONSUMABILI DI LABORATORIO	18.156,33	18.156,33	0,00	0,00	0,00
U2102020301	Risorse Autonome QUALITA' E ACCREDITAMENTO_SEDE DI COSENZA_COSTI ACCREDIA (MANTENIMENTO-VISITE E RINNOVI)	12.943,85	22.943,85	10.000,00	10.000,00	10.000,00

MISSIONE PROGRAMMA TITOLO MACROAGGREGATO CAPITOLO	DESCRIZIONE	RESIDUI PRESUNTI AL TERMINE DELL'ESERCIZIO PRECEDENTE QUELLO CUI SI RIFERISCE IL BILANCIO	CASSA	PREVISIONI DEL BILANCIO PLURIENNALE		
				PREVISIONI ANNO 2021	PREVISIONI ANNO 2022	PREVISIONI ANNO 2023
U2102020501	Risorse Autonome	13.173,16	13.173,16	0,00	0,00	0,00
	QUALITA' E ACCREDITAMENTO_SEDE DI COSENZA_MANUTENZIONI E TARATURE STRUMENTAZIONI LABORATORISTICHE (INCOMPRIMIBILI NO LEX 69)					
U2102020701	Risorse Autonome	19.359,50	19.359,50	0,00	0,00	0,00
	QUALITA' E ACCREDITAMENTO_SEDE DI CATANZARO_ ACQUISTO DI CONSUMABILI DA LABORATORIO					
U2102020901	Risorse Autonome	9.000,00	29.000,00	20.000,00	20.000,00	15.000,00
	QUALITA' E ACCREDITAMENTO_SEDE DI CATANZARO_MANUTENZIONE E TARATURE STRUMENTAZIONI (INCOMPRIMIBILI NO LEX 69)					
U2102021101	Risorse Autonome	8.765,14	18.765,14	10.000,00	10.000,00	10.000,00
	QUALITA' E ACCREDITAMENTO_SEDE DI REGGIO CALABRIA_COSTI ACCREDIA (MANTENIMENTO E VISITE DI RINNOVO)					
U2102021201	Risorse Autonome	268,40	268,40	0,00	0,00	0,00
	QUALITA' E ACCREDITAMENTO_SEDE DI REGGIO CALABRIA_ACQUISTO CONSUMABILI DA LABORATORIO					
U2105190601	Risorse Autonome	0,00	18.300,00	18.300,00	0,00	0,00
	CONVENZIONE ARPACAL/REGIONE CALABRIA CONTROLLO ACQUE DI BALNEAZIONE-GESTIONE MANUTENZIONE APPLICAZIONI-					
U2105230401	Risorse Autonome	290,11	290,11	0,00	0,00	0,00
	CONVENZIONE ARPACAL/INAIL - GAS RADON - RIMBORSO SPESE TRASFERTE					
U2105240401	Risorse Autonome	0,00	25.203,69	25.203,69	0,00	0,00
	CONVENZIONE REP. 108/int. -NON ABUSIAMO DEL MARE- STUDI E RICERCA DA PARTE DI TERZI					
U2105240501	Risorse Autonome	0,00	12.281,75	12.281,75	0,00	0,00
	CONVENZIONE REP. 108/int. -NON ABUSIAMO DEL MARE- SPESE PER LA REALIZZAZIONE DI ATTIVITA'					
U2105240601	Risorse Autonome	0,00	3.660,00	3.660,00	0,00	0,00
	CONVENZIONE REP. 108/int. -NON ABUSIAMO DEL MARE- SPESE FUNZIONAMENTO E GESTIONE					
U2105241101	Risorse Autonome	0,00	1.500,00	1.500,00	0,00	0,00
	CONVENZIONE CISAS REP n.72/int. ELABORAZIONE DATI AMBIENTALI					
U2105241301	Risorse Autonome	0,00	5.000,00	5.000,00	0,00	0,00
	CONVENZIONE CISAS REP n.72/int. RIMBORSO MISSIONI					
U2105241401	Risorse Autonome	0,00	500,00	500,00	0,00	0,00
	CONVENZIONE CISAS REP n.72/int. ACQUISTO MATERIALI					
U2105250201	Risorse Autonome	80.000,00	80.000,00	0,00	0,00	0,00
	CONVENZIONE REGCAL CATASTO SORGENTI CAMPI ELETTRICI,MAGNETICI ED ELETTROMAGNETICI - SOFTWARE (SCHEDA A CEM)					
U2105250401	Risorse Autonome	15.000,00	38.000,00	23.000,00	0,00	0,00
	CONVENZIONE REGCAL CATASTO SORGENTI CAMPI ELETTRICI,MAGNETICI ED ELETTROMAGNETICI - AFFIDAMENTI ESTERNI (SCHEDA B CEM)					
U2105250501	Risorse Autonome	0,00	1.353,86	1.353,86	0,00	0,00
	CONVENZIONE REGCAL CATASTO SORGENTI CAMPI ELETTRICI,MAGNETICI ED ELETTROMAGNETICI - SPESE TRASFERTA (SCHEDA B CEM)					
U2202050601	Risorse Autonome	0,00	15.000,00	15.000,00	0,00	0,00
	CONVENZIONE REGCAL_PROGETTO SIC/CARLIT_COMUNICAZIONE E DIVULGAZIONE					
U2401011801	Risorse Autonome	17.612,75	17.612,75	0,00	0,00	0,00
	PROGETTO POR 2014_2020_ASSE 5_PREVENZIONE RISCHI_CFS 2.0_METEO IDROGEOLOGICO_INCARICHI CONSULENZE					
U2401011901	Risorse Autonome	0,00	56.354,91	56.354,91	0,00	0,00
	PROGETTO POR 2014_2020_ASSE 5_PREVENZIONE RISCHI_CFS 2.0_METEO IDROGEOLOGICO_PUBBLICAZIONE BANDI DI GARA					

MISSIONE PROGRAMMA TITOLO MACROAGGREGATO CAPITOLO	DESCRIZIONE	RESIDUI PRESUNTI AL TERMINE DELL'ESERCIZIO PRECEDENTE QUELLO CUI SI RIFERISCE IL BILANCIO	CASSA	PREVISIONI DEL BILANCIO PLURIENNALE		
				PREVISIONI ANNO 2021	PREVISIONI ANNO 2022	PREVISIONI ANNO 2023
U3101020601	Risorse Autonome SPESE PER CONSUMABILI DI LABORATORIO	157.613,27	287.613,27	130.000,00	130.000,00	130.000,00
U4101020600	Risorse Autonome SPESE PER CONSUMABILI DI LABORATORIO	3.638,04	3.638,04	0,00	0,00	0,00
U4101020601	Risorse Autonome SPESE PER CONSUMABILI DI LABORATORIO	175.316,03	175.316,03	0,00	0,00	0,00
U5101020601	Risorse Autonome SPESE PER CONSUMABILI DI LABORATORIO	57.444,22	77.444,22	20.000,00	0,00	0,00
U6101020601	Risorse Autonome SPESE PER CONSUMABILI DI LABORATORIO	26.227,19	26.227,19	0,00	0,00	0,00
U7101020601	Risorse Autonome SPESE PER CONSUMABILI DI LABORATORIO	25.918,19	25.918,19	0,00	0,00	0,00
TOTALE MACROAGGREGATO 103 - Acquisto di beni e servizi		783.238,88	1.386.818,09	603.579,21	293.000,00	648.000,00
MACROAGGREGATO 104 - Trasferimenti correnti						
U2105241201	Risorse Autonome CONVENZIONE CISAS REP n.72/int. BORSE DI STUDIO PER SISTEMAZIONE ED ANALISI DATI	0,00	13.000,00	13.000,00	0,00	0,00
TOTALE MACROAGGREGATO 104 - Trasferimenti correnti		0,00	13.000,00	13.000,00	0,00	0,00
MACROAGGREGATO 110 - Altre spese correnti						
U2105230501	Risorse Autonome CONVENZIONE ARPACAL/INAIL - GAS RADON - SPESE GENERALI	1.000,00	1.000,00	0,00	0,00	0,00
TOTALE MACROAGGREGATO 110 - Altre spese correnti		1.000,00	1.000,00	0,00	0,00	0,00
TOTALE TITOLO 1 - Spese correnti		840.674,97	1.531.260,85	690.585,88	298.000,00	653.000,00
TITOLO 2 - Spese in conto capitale						
MACROAGGREGATO 202 - Investimenti fissi lordi						
U1204014901	Risorse Autonome ACQUISTO ATTREZZATURE LABORATORISTICHE "INCOMPRIMIBILI"	567.385,94	567.385,94	0,00	0,00	0,00
U2102020801	Risorse Autonome QUALITA' E ACCREDITAMENTO_SEDE DI CATANZARO_ACQUISTO DI ATTREZZATURE E STRUMENTAZIONI (INCOMPRIMIBILI NO LEX 69)	14.024,00	14.024,00	0,00	0,00	0,00
U2105190401	Risorse Autonome CONVENZIONE ARPACAL/REGIONE CALABRIA CONTROLLO ACQUE DI BALNEAZIONE-HARDWARE-	5.140,00	5.140,00	0,00	0,00	0,00
U2105190501	Risorse Autonome CONVENZIONE ARPACAL/REGIONE CALABRIA CONTROLLO ACQUE DI BALNEAZIONE-ATTREZZATURA SCIENTIFICA-	1.553,06	1.553,06	0,00	0,00	0,00
U2105250301	Risorse Autonome CONVENZIONE REGCAL CATASTO SORGENTI CAMPI ELETTRICI,MAGNETICI ED ELETTRIMAGNETICI - ACQUISTO STRUMENTI PER MISURAZIONI (SCHEDA B CEM)	106.425,00	223.770,00	117.345,00	0,00	0,00
U2202050301	Risorse Vincolate (Capitolo: E3302001601) CONVENZIONE REGCAL_PROGETTO SIC/CARLIT_SPESE PER MEZZI MOBILI	1.944,47	1.944,47	0,00	0,00	0,00
U2401012301	Risorse Autonome PROGETTO POR 2014_2020_ASSE5_PREVENZIONE RISCHI_CFS 2.0_METEO IDROGEOLOGICO_MEZZI DI TRASPORTO STRADALI	21.561,14	42.301,30	20.740,16	0,00	0,00
U2401012601	Risorse Autonome PROGETTO POR 2014_2020_ASSE5_PREVENZIONE RISCHI_CFS 2.0_METEO IDROGEOLOGICO_IMPIANTI	437.037,23	437.037,23	0,00	0,00	0,00
TOTALE MACROAGGREGATO 202 - Investimenti fissi lordi		1.155.070,84	1.293.156,00	138.085,16	0,00	0,00
TOTALE TITOLO 2 - Spese in conto capitale		1.155.070,84	1.293.156,00	138.085,16	0,00	0,00

MISSIONE PROGRAMMA TITOLO MACROAGGREGATO CAPITOLO	DESCRIZIONE	RESIDUI PRESUNTI AL TERMINE DELL'ESERCIZIO PRECEDENTE QUELLO CUI SI RIFERISCE IL BILANCIO	CASSA	PREVISIONI DEL BILANCIO PLURIENNALE		
				PREVISIONI ANNO 2021	PREVISIONI ANNO 2022	PREVISIONI ANNO 2023
TOTALE PROGRAMMA 0902 - Tutela, valorizzazione e recupero ambientale		1.995.745,81	2.824.416,85	828.671,04	298.000,00	653.000,00
PROGRAMMA 0903 - Rifiuti						
TITOLO 1 - Spese correnti						
MACROAGGREGATO 101 - Redditi da lavoro dipendente						
U2105041501	Risorse Autonome	0,00	77.952,59	77.952,59	0,00	0,00
	CONVENZIONE RIFIUTI ORDINANZA 45 DEL 20/05/2020 - PERSONALE A TEMPO DETERMINATO -					
U2105041701	Risorse Autonome	0,00	18.552,71	18.552,71	0,00	0,00
	CONVENZIONE RIFIUTI ORDINANZA 45 DEL 20/05/2020 -CPDEL-					
TOTALE MACROAGGREGATO 101 - Redditi da lavoro dipendente		0,00	96.505,30	96.505,30	0,00	0,00
MACROAGGREGATO 102 - Imposte e tasse a carico dell'ente						
U2105041601	Risorse Autonome	0,00	6.625,97	6.625,97	0,00	0,00
	CONVENZIONE RIFIUTI ORDINANZA 45 DEL 20/05/2020 - IRAP -					
TOTALE MACROAGGREGATO 102 - Imposte e tasse a carico dell'ente		0,00	6.625,97	6.625,97	0,00	0,00
MACROAGGREGATO 103 - Acquisto di beni e servizi						
U2105041801	Risorse Autonome	0,00	26.868,73	26.868,73	0,00	0,00
	CONVENZIONE RIFIUTI ORDINANZA 45 DEL 20/05/2020 -SERVIZI VARI-					
TOTALE MACROAGGREGATO 103 - Acquisto di beni e servizi		0,00	26.868,73	26.868,73	0,00	0,00
TOTALE TITOLO 1 - Spese correnti		0,00	130.000,00	130.000,00	0,00	0,00
TOTALE PROGRAMMA 0903 - Rifiuti		0,00	130.000,00	130.000,00	0,00	0,00
PROGRAMMA 0906 - Tutela e valorizzazione delle risorse idriche						
TITOLO 1 - Spese correnti						
MACROAGGREGATO 103 - Acquisto di beni e servizi						
U2501000101	Risorse Autonome	0,00	20.296,16	20.296,16	0,00	0,00
	CONVENZIONE NITRATI SOPRALLUOGO E PRELIEVO CAMPIONI					
U2501000201	Risorse Autonome	0,00	4.013,80	4.013,80	0,00	0,00
	CONVENZIONE NITRATI ANALISI DA LABORATORIO					
U2501000301	Risorse Autonome	0,00	5.400,70	5.400,70	0,00	0,00
	CONVENZIONE NITRATI GESTIONE DEI DATI					
U2501000401	Risorse Autonome	0,00	1.708,00	1.708,00	0,00	0,00
	CONVENZIONE NITRATI SPEDIZIONE CAMPIONI WATCH LIST"					
TOTALE MACROAGGREGATO 103 - Acquisto di beni e servizi		0,00	31.418,66	31.418,66	0,00	0,00
TOTALE TITOLO 1 - Spese correnti		0,00	31.418,66	31.418,66	0,00	0,00
TITOLO 2 - Spese in conto capitale						
MACROAGGREGATO 202 - Investimenti fissi lordi						
U2501000501	Risorse Autonome	0,00	18.300,00	18.300,00	0,00	0,00
	CONVENZIONE NITRATI HARDWARE E MANUTENZIONE EVOLUTIVA					
TOTALE MACROAGGREGATO 202 - Investimenti fissi lordi		0,00	18.300,00	18.300,00	0,00	0,00
TOTALE TITOLO 2 - Spese in conto capitale		0,00	18.300,00	18.300,00	0,00	0,00
TOTALE PROGRAMMA 0906 - Tutela e valorizzazione delle risorse idriche		0,00	49.718,66	49.718,66	0,00	0,00
PROGRAMMA 0908 - Qualità dell'aria e riduzione dell'inquinamento						
TITOLO 1 - Spese correnti						
MACROAGGREGATO 101 - Redditi da lavoro dipendente						

MISSIONE PROGRAMMA TITOLO MACROAGGREGATO CAPITOLO	DESCRIZIONE	RESIDUI PRESUNTI AL TERMINE DELL'ESERCIZIO PRECEDENTE QUELLO CUI SI RIFERISCE IL BILANCIO	CASSA	PREVISIONI DEL BILANCIO PLURIENNALE		
				PREVISIONI ANNO 2021	PREVISIONI ANNO 2022	PREVISIONI ANNO 2023
U2105050801	Risorse Autonome CONVENZIONE TRA ARPACAL E REGIONE CALABRIA MONITORAGGIO CORPI IDRICI SOTTERRANEI E SUPERFICIALI DEC - IMPLEMENTAZIONE PROGETTO STRATEGICO NOTA: VINCOLO PARTE ENTRATA CAPITOLO 3302000101	82.494,82	82.494,82	0,00	0,00	0,00
TOTALE MACROAGGREGATO 101 - Redditi da lavoro dipendente		82.494,82	82.494,82	0,00	0,00	0,00
MACROAGGREGATO 103 - Acquisto di beni e servizi						
U1204012601	Risorse Autonome SORVEGLIANZA RADIOPROTEZIONE	3.000,00	18.000,00	15.000,00	15.000,00	15.000,00
U1204017101	Risorse Autonome QUALITA' DELL'ARIA GESTIONE RETE MONITORAGGIO E ANNESSO SISTEMA INFORMATICO	0,00	300.000,00	300.000,00	0,00	0,00
U2105050201	Risorse Autonome CONVENZIONE TRA ARPACAL E REGIONE CALABRIA MONITORAGGIO QUALI-QUANTITATIVO CORPI IDRICI SOTTERRANEI E SUPERFICIALI DELLA REGIONE CALABRIA DEC - IMPLEMENTAZIONE SISTEMA INFORMATICO NOTA: VINCOLO PARTE ENTRATA CAPITOLO 3302000101	10.766,95	10.766,95	0,00	0,00	0,00
U2202020201	Risorse Autonome AVVIAMENTO CONV. EDISON QUALITA' ARIA - ATTIVITA' REGIONALE DI MONITORAGGIO - SPESE PER ANALISI E CONTROLLI NOTA: VINCOLO PARTE ENTRATA CAPITOLO 3302002101	6.879,31	6.879,31	0,00	0,00	0,00
U2404011501	Risorse Autonome SERVIZI DI MANUTENZIONE SULLA RETE REGIONALE QUALITA' DELL'ARIA NOTA: RUP ING. VOTTARI DELIBERA N. 308 DEL 10/08/2020	128.068,92	128.068,92	0,00	0,00	0,00
TOTALE MACROAGGREGATO 103 - Acquisto di beni e servizi		148.715,18	463.715,18	315.000,00	15.000,00	15.000,00
TOTALE TITOLO 1 - Spese correnti		231.210,00	546.210,00	315.000,00	15.000,00	15.000,00
TOTALE PROGRAMMA 0908 - Qualità dell'aria e riduzione dell'inquinamento		231.210,00	546.210,00	315.000,00	15.000,00	15.000,00
PROGRAMMA 0909 - Politica regionale unitaria per lo sviluppo sostenibile e la tutela del territorio e l'ambiente						
TITOLO 1 - Spese correnti						
MACROAGGREGATO 101 - Redditi da lavoro dipendente						
U2105042001	Risorse Autonome CONVENZIONE DEPURATORI REP. 8540 DEL 30.12.2020 SPESE PER IL PERSONALE	0,00	8.454,00	8.454,00	0,00	0,00
TOTALE MACROAGGREGATO 101 - Redditi da lavoro dipendente		0,00	8.454,00	8.454,00	0,00	0,00
MACROAGGREGATO 103 - Acquisto di beni e servizi						
U2105041901	Risorse Autonome CONVENZIONE DEPURATORI REP. 8540 DEL 30.12.2020 MANUTENZIONI	0,00	509.661,10	509.661,10	0,00	0,00
U2105042101	Risorse Autonome CONVENZIONE DEPURATORI REP. 8540 DEL 30.12.2020 ALTRI SERVIZI	0,00	25.784,90	25.784,90	0,00	0,00
TOTALE MACROAGGREGATO 103 - Acquisto di beni e servizi		0,00	535.446,00	535.446,00	0,00	0,00
TOTALE TITOLO 1 - Spese correnti		0,00	543.900,00	543.900,00	0,00	0,00
TITOLO 2 - Spese in conto capitale						
MACROAGGREGATO 202 - Investimenti fissi lordi						
U2105042201	Risorse Autonome CONVENZIONE DEPURATORI REP. 8540 DEL 30.12.2020 SOFTWARE	0,00	6.100,00	6.100,00	0,00	0,00
U2404010101	Risorse Autonome FONDI POR RETE DI MONITO RAGGIO QUALITA' DELL'ARIA - SPESE PER CAMPIONAMENTI E CONTROLLI	14.826,73	14.826,73	0,00	0,00	0,00

MISSIONE PROGRAMMA TITOLO MACROAGGREGATO CAPITOLO	DESCRIZIONE	RESIDUI PRESUNTI AL TERMINE DELL'ESERCIZIO PRECEDENTE QUELLO CUI SI RIFERISCE IL BILANCIO	CASSA	PREVISIONI DEL BILANCIO PLURIENNALE		
				PREVISIONI ANNO 2021	PREVISIONI ANNO 2022	PREVISIONI ANNO 2023
U2406010101	Risorse Autonome CONVENZIONE POR REG.CAL POTENZIAMENTO LABORATORI E RETE MONIT. RADIOATTIVITA' - ACQUISTO STRUMENTAZIONE NOTA: VINCOLO PARTE ENTRATA CAPITOLO 2301000501	225,00	225,00	0,00	0,00	0,00
U2410010100	Risorse Autonome ACQUISIZIONE RISORSE STRUMENTALI PER REALIZZAZIONE IMPIANTI NOTA: SPESA VINCOLATA PARTE ENTRATA CAP. 23010004	8.409,58	8.409,58	0,00	0,00	0,00
TOTALE MACROAGGREGATO 202 - Investimenti fissi lordi		23.461,31	29.561,31	6.100,00	0,00	0,00
TOTALE TITOLO 2 - Spese in conto capitale		23.461,31	29.561,31	6.100,00	0,00	0,00
TOTALE PROGRAMMA 0909 - Politica regionale unitaria per lo sviluppo sostenibile e la tutela del territorio e l'ambiente		23.461,31	573.461,31	550.000,00	0,00	0,00
TOTALE MISSIONE 09 - Sviluppo sostenibile e tutela del territorio e dell'ambiente		2.902.287,60	7.000.747,20	4.098.459,60	2.483.760,00	3.597.221,90
MISSIONE 11 - Soccorso civile						
PROGRAMMA 1101 - Sistema di protezione civile						
TITOLO 1 - Spese correnti						
MACROAGGREGATO 103 - Acquisto di beni e servizi						
U2104031001	Risorse Autonome CENTRO FUNZIONALE STRATEGICO - SPESE PER MANUTENZIONE, RIPARAZIONE E SERVIZI VARI PER ATTIVAZIONE AREA METEO LEX 100/2012 - FONDI MINISTERIALI VINCOLATI INCOMPRIMIBILI NOTA: CAPITOLO VINCOLATO PARTE ENTRATA CAP. 24010002	0,66	50.800,66	50.800,00	50.000,00	50.000,00
U2104033101	Risorse Autonome CENTRO FUNZIONALE STRATEGICO - SPESE PER MANUTENZIONE RIPARAZIONE MACCHINE PER UFFICIO - FONDI MINISTERIALI VINCOLATI INCOMPRIMIBILI	4.317,07	21.117,07	16.800,00	5.000,00	5.000,00
U2401011401	Risorse Autonome PROGETTO POR 2014_2020_ASSE 5_PREVENZIONE RISCHI_CFS 2.0_METEO IDROGEOL._PROGETTAZIONE E SUPPORTO RUP	123.313,31	296.721,31	173.408,00	0,00	0,00
TOTALE MACROAGGREGATO 103 - Acquisto di beni e servizi		127.631,04	368.639,04	241.008,00	55.000,00	55.000,00
TOTALE TITOLO 1 - Spese correnti		127.631,04	368.639,04	241.008,00	55.000,00	55.000,00
TITOLO 2 - Spese in conto capitale						
MACROAGGREGATO 202 - Investimenti fissi lordi						
U2401010301	Risorse Autonome PROGETTO POR 2014_2020_ASSE 5_PREVENZIONE RISCHI_CFS 2.0_METEO IDROGEOL._ALLESTIMENTO NUOVE STAZIONI	0,00	5.685.200,00	5.685.200,00	0,00	0,00
U2401010401	Risorse Autonome PROGETTO POR 2014_2020_ASSE 5_PREVENZIONE RISCHI_CFS 2.0_METEO IDROGEOL._FORNITURA STRUMENTAZIONI	543.070,95	1.191.693,95	648.623,00	0,00	0,00
U2401010601	Risorse Autonome PROGETTO POR 2014_2020_ASSE 5_PREVENZIONE RISCHI_CFS 2.0_METEO IDROGEOL._ALLESTIMENTO SALE METEO E RIUNIONI	0,00	341.600,00	341.600,00	0,00	0,00
U2401010801	Risorse Autonome PROGETTO POR 2014_2020_ASSE 5_PREVENZIONE RISCHI_CFS 2.0_METEO IDROGEOL._ACQUISTO STRUMENTAZIONI	0,00	786.900,00	786.900,00	0,00	0,00
U2401011201	Risorse Autonome PROGETTO POR 2014_2020_ASSE 5_PREVENZIONE RISCHI_CFS 2.0_METEO IDROGEOL._SISTEMA INFORMATIVO	606.950,00	606.950,00	0,00	0,00	0,00
TOTALE MACROAGGREGATO 202 - Investimenti fissi lordi		1.150.020,95	8.612.343,95	7.462.323,00	0,00	0,00
TOTALE TITOLO 2 - Spese in conto capitale		1.150.020,95	8.612.343,95	7.462.323,00	0,00	0,00
TOTALE PROGRAMMA 1101 - Sistema di protezione civile		1.277.651,99	8.980.982,99	7.703.331,00	55.000,00	55.000,00
TOTALE MISSIONE 11 - Soccorso civile		1.277.651,99	8.980.982,99	7.703.331,00	55.000,00	55.000,00
MISSIONE 13 - Tutela della salute						

MISSIONE PROGRAMMA TITOLO MACROAGGREGATO CAPITOLO	DESCRIZIONE	RESIDUI PRESUNTI AL TERMINE DELL'ESERCIZIO PRECEDENTE QUELLO CUI SI RIFERISCE IL BILANCIO	CASSA	PREVISIONI DEL BILANCIO PLURIENNALE		
				PREVISIONI ANNO 2021	PREVISIONI ANNO 2022	PREVISIONI ANNO 2023
PROGRAMMA 1307 - Ulteriori spese in materia sanitaria						
TITOLO 1 - Spese correnti						
MACROAGGREGATO 103 - Acquisto di beni e servizi						
U2105200301	Risorse Autonome	9.503,03	15.378,57	5.875,54	0,00	0,00
CONVENZIONE ARPACAL - AZIENDA OSPEDALIERA ANNUNZIATA - ACQUISTO MATERIALE DI CONSUMO-						
TOTALE MACROAGGREGATO 103 - Acquisto di beni e servizi		9.503,03	15.378,57	5.875,54	0,00	0,00
TOTALE TITOLO 1 - Spese correnti		9.503,03	15.378,57	5.875,54	0,00	0,00
TOTALE PROGRAMMA 1307 - Ulteriori spese in materia sanitaria		9.503,03	15.378,57	5.875,54	0,00	0,00
TOTALE MISSIONE 13 - Tutela della salute		9.503,03	15.378,57	5.875,54	0,00	0,00
MISSIONE 18 - Relazioni con le altre autonomie territoriali e locali						
PROGRAMMA 1801 - Relazioni finanziarie con le altre autonomie territoriali						
TITOLO 1 - Spese correnti						
MACROAGGREGATO 103 - Acquisto di beni e servizi						
U2105040501	Risorse Autonome	53.701,70	53.701,70	0,00	0,00	0,00
SERVIZI MANUTENTIVI RETE REGIONALE Q.A. DLGS 132/2016						
NOTA: INTEGRAZIONE ART.2 C.C. 2 CONV. 1404/2017 PARTE B QUALITA' ARIA - QUOTA PARTE SATURAZIONE QUINTO						
TOTALE MACROAGGREGATO 103 - Acquisto di beni e servizi		53.701,70	53.701,70	0,00	0,00	0,00
TOTALE TITOLO 1 - Spese correnti		53.701,70	53.701,70	0,00	0,00	0,00
TOTALE PROGRAMMA 1801 - Relazioni finanziarie con le altre autonomie territoriali		53.701,70	53.701,70	0,00	0,00	0,00
TOTALE MISSIONE 18 - Relazioni con le altre autonomie territoriali e locali		53.701,70	53.701,70	0,00	0,00	0,00
MISSIONE 20 - FONDI E ACCANTONAMENTI						
PROGRAMMA 2001 - Fondo di riserva						
TITOLO 1 - Spese correnti						
MACROAGGREGATO 110 - Altre spese correnti						
U8201020101	Risorse Autonome	0,00	220.644,66	220.644,66	318.234,86	207.605,77
FONDO DI RISERVA PER LE SPESE IMPREVISTE						
TOTALE MACROAGGREGATO 110 - Altre spese correnti		0,00	220.644,66	220.644,66	318.234,86	207.605,77
TOTALE TITOLO 1 - Spese correnti		0,00	220.644,66	220.644,66	318.234,86	207.605,77
TOTALE PROGRAMMA 2001 - Fondo di riserva		0,00	220.644,66	220.644,66	318.234,86	207.605,77
PROGRAMMA 2002 - Fondo svalutazione crediti						
TITOLO 1 - Spese correnti						
MACROAGGREGATO 110 - Altre spese correnti						
U8201040201	Risorse Autonome	0,00	0,00	57.788,44	171.774,10	171.774,10
ACCANTONAMENTO AL FONDO CREDITI DI DUBBIA ESIGIBILITA'						
TOTALE MACROAGGREGATO 110 - Altre spese correnti		0,00	0,00	57.788,44	171.774,10	171.774,10
TOTALE TITOLO 1 - Spese correnti		0,00	0,00	57.788,44	171.774,10	171.774,10
TOTALE PROGRAMMA 2002 - Fondo svalutazione crediti		0,00	0,00	57.788,44	171.774,10	171.774,10
PROGRAMMA 2003 - Altri fondi						
TITOLO 1 - Spese correnti						
MACROAGGREGATO 110 - Altre spese correnti						
U8101020101	Risorse Vincolate (Capitolo: E3302000201)	0,00	141.500,00	141.500,00	41.500,00	41.500,00
FONDO VINCOLATO PROVENTI DA ECO-REATI						
U8201040401	Risorse Autonome	0,00	49.446,40	49.446,40	72.000,00	70.000,00
FONDO RISCHI CONTENZIOSO						
TOTALE MACROAGGREGATO 110 - Altre spese correnti		0,00	190.946,40	190.946,40	113.500,00	111.500,00
TOTALE TITOLO 1 - Spese correnti		0,00	190.946,40	190.946,40	113.500,00	111.500,00

MISSIONE PROGRAMMA TITOLO MACROAGGREGATO CAPITOLO	DESCRIZIONE	RESIDUI PRESUNTI AL TERMINE DELL'ESERCIZIO PRECEDENTE QUELLO CUI SI RIFERISCE IL BILANCIO	CASSA	PREVISIONI DEL BILANCIO PLURIENNALE		
				PREVISIONI ANNO 2021	PREVISIONI ANNO 2022	PREVISIONI ANNO 2023
TOTALE PROGRAMMA 2003 - Altri fondi		0,00	190.946,40	190.946,40	113.500,00	111.500,00
TOTALE MISSIONE 20 - FONDI E ACCANTONAMENTI		0,00	411.591,06	469.379,50	603.508,96	490.879,87
MISSIONE 99 - SERVIZI PER CONTO TERZI						
PROGRAMMA 9901 - Servizi per conto terzi - Partite di giro						
TITOLO 7 - Uscite per conto terzi e partite di giro						
MACROAGGREGATO 701 - Uscite per partite di giro						
U9101009101	Risorse Autonome	0,00	250.000,00	250.000,00	250.000,00	0,00
	PARTITE DI GIRO DIVERSE					
U9101010100	Risorse Autonome	390,12	390,12	0,00	0,00	0,00
	VERSAMENTO RITENUTE COMPETENZE ED ASSEGNI CORRISPOSTI AL PERSONALE DELL'ARPACAL PER CONTRIBUTI PREVIDENZIALI ED ASSISTENZIALI					
U9101010101	Risorse Autonome	325.431,40	3.025.431,40	2.700.000,00	2.700.000,00	2.700.000,00
	VERSAMENTO RITENUTE COMPETENZE ED ASSEGNI CORRISPOSTI AL PERSONALE DELL'ARPACAL PER CONTRIBUTI PREVIDENZIALI ED ASSISTENZIALI					
U9101010201	Risorse Autonome	0,00	5.000,00	5.000,00	5.000,00	5.000,00
	VERSAMENTO RITENUTE SULE RETRIBUZIONI DEL PERSONALE PER CONTRIBUTI GESCAL					
U9101010300	Risorse Autonome	96.460,55	96.460,55	0,00	0,00	0,00
	VERSAMENTO RITENUTE SU REDDITI TASSABILI IN VIA DI RIVALSA					
U9101010301	Risorse Autonome	257.190,56	2.957.190,56	2.700.000,00	2.700.000,00	2.950.000,00
	VERSAMENTO RITENUTE SU REDDITI TASSABILI IN VIA DI RIVALSA					
U9102010100	Risorse Autonome	43.674,93	43.674,93	0,00	0,00	0,00
	VERSAMENTI RITENUTE PER CONTO TERZI(SEQUESTRI, CESSIONI, QUOTE PENSIONI ECC.)					
U9102010101	Risorse Autonome	4.018,07	304.018,07	300.000,00	300.000,00	300.000,00
	VERSAMENTI RITENUTE PER CONTO TERZI(SEQUESTRI, CESSIONI, QUOTE PENSIONI ECC.)					
U9102010200	Risorse Autonome	3.000,00	3.000,00	0,00	0,00	0,00
	MOVIMENTI DI FONDI PER IL SERVIZIO DI ECONOMATO					
U9102010201	Risorse Autonome	3.000,00	153.000,00	150.000,00	150.000,00	150.000,00
	MOVIMENTI DI FONDI PER IL SERVIZIO DI ECONOMATO					
U9102010801	Risorse Autonome	146.106,18	946.106,18	800.000,00	800.000,00	800.000,00
	SPLIT PAYMENT					
U9102010900	Risorse Autonome	274.239,03	274.239,03	0,00	0,00	0,00
	PAGAMENTI SU COMPENSI PROFESSIONALI E PARTITE DI GIRO DIVERSE					
U9102010901	Risorse Autonome	714.640,21	1.114.640,21	400.000,00	400.000,00	400.000,00
	PAGAMENTI SU COMPENSI PROFESSIONALI E PARTITE DI GIRO DIVERSE					
TOTALE MACROAGGREGATO 701 - Uscite per partite di giro		1.868.151,05	9.173.151,05	7.305.000,00	7.305.000,00	7.305.000,00
MACROAGGREGATO 702 - Uscite per conto terzi						
U9102010301	Risorse Autonome	116,32	5.116,32	5.000,00	5.000,00	5.000,00
	DEPOSITI CAUZIONALI					
U9102010401	Risorse Autonome	0,00	5.000,00	5.000,00	5.000,00	5.000,00
	SPESE PER ISTRUTTURIE, RILIEVI, ACCERTAMENTI E SOPRALLUOGHI EFFETTUATI PER CONTO DI PRIVATI					
U9102010601	Risorse Autonome	0,00	20.000,00	20.000,00	20.000,00	20.000,00
	RIMBORSO DI DEPOSITI PER SPESE CONTRATTUALI E D'ASTA					
TOTALE MACROAGGREGATO 702 - Uscite per conto terzi		116,32	30.116,32	30.000,00	30.000,00	30.000,00
TOTALE TITOLO 7 - Uscite per conto terzi e partite di giro		1.868.267,37	9.203.267,37	7.335.000,00	7.335.000,00	7.335.000,00
TOTALE PROGRAMMA 9901 - Servizi per conto terzi - Partite di giro		1.868.267,37	9.203.267,37	7.335.000,00	7.335.000,00	7.335.000,00

MISSIONE PROGRAMMA TITOLO MACROAGGREGATO CAPITOLO	DESCRIZIONE	RESIDUI PRESUNTI AL TERMINE DELL'ESERCIZIO PRECEDENTE QUELLO CUI SI RIFERISCE IL BILANCIO	CASSA	PREVISIONI DEL BILANCIO PLURIENNALE		
				PREVISIONI ANNO 2021	PREVISIONI ANNO 2022	PREVISIONI ANNO 2023
TOTALE MISSIONE 99 - SERVIZI PER CONTO TERZI		1.868.267,37	9.203.267,37	7.335.000,00	7.335.000,00	7.335.000,00
TOTALE GENERALE		17.860.684,90	54.338.366,86	36.535.470,40	27.277.422,18	28.261.585,08

Stampa del 09/03/2021 09:54

**BILANCIO DI PREVISIONE - DETTAGLIO PER CAPITOLI
SPESA**

CENTRO DI RESPONSABILITA': DIREZIONE AMMINISTRATIVA						
MISSIONE PROGRAMMA TITOLO MACROAGGREGATO CAPITOLO	DESCRIZIONE	RESIDUI PRESUNTI AL TERMINE DELL'ESERCIZIO PRECEDENTE QUELLO CUI SI RIFERISCE IL BILANCIO	CASSA	PREVISIONI DEL BILANCIO PLURIENNALE		
				PREVISIONI ANNO 2021	PREVISIONI ANNO 2022	PREVISIONI ANNO 2023
MISSIONE 01 - Servizi istituzionali, generali e di gestione						
PROGRAMMA 0101 - Organi istituzionali						
TITOLO 1 - Spese correnti						
MACROAGGREGATO 103 - Acquisto di beni e servizi						
U1101010101	Risorse Autonome	12.496,87	31.369,87	18.873,00	20.000,00	20.000,00
	INDENNITA' DOVUTE AL REVISORE UNICO DEI CONTI					
U1101010201	Risorse Autonome	0,00	0,00	0,00	2.000,00	1.000,00
	REVISORE UNICO - RIMBORSO SPESE					
U1201010101	Risorse Autonome	249.010,97	549.010,97	300.000,00	400.000,00	400.000,00
	SPETTANZE E CONTRIBUTI DIVERSI A CARICO DELL'ENTE PER I DIRETTORI DELL'AGENZIA E LORO STAFF					
U1201010201	Risorse Autonome	2.828,93	7.828,93	5.000,00	2.000,00	2.000,00
	RIMBORSI SPESE PER ATTIVITA' FUORI SEDE					
U1202010101	Risorse Autonome	10.792,29	10.792,29	0,00	0,00	0,00
	COMPENSI E RIMBORSI ORGANISMO INDIPENDENTE DI VALUTAZIONE (OIV)					
U1204070101	Risorse Autonome	406,50	406,50	0,00	0,00	0,00
	SPESE PER STUDI RICERCHE, CONSULENZE GIURIDICO-AMMINISTRATIVE-TECNICHE, PRESTAZIONI PROFESSIONALI E SPECIALI INCARICHI					
	NOTA: L.R. 27 APRILE 2015, N. 11 SPENDING REVIEW					
TOTALE MACROAGGREGATO 103 - Acquisto di beni e servizi		275.535,56	599.408,56	323.873,00	424.000,00	423.000,00
MACROAGGREGATO 110 - Altre spese correnti						
U1204070201	Risorse Autonome	915,00	30.915,00	30.000,00	30.000,00	30.000,00
	SPESE PER SERVIZI DI TERZI INERENTI ATTIVITA' ISTITUZIONALI (RICHIESTE PROCURA - AIA-CARATTERIZZAZIONI- RICHIESTE A.G.)					
TOTALE MACROAGGREGATO 110 - Altre spese correnti		915,00	30.915,00	30.000,00	30.000,00	30.000,00
TOTALE TITOLO 1 - Spese correnti		276.450,56	630.323,56	353.873,00	454.000,00	453.000,00
TOTALE PROGRAMMA 0101 - Organi istituzionali		276.450,56	630.323,56	353.873,00	454.000,00	453.000,00
PROGRAMMA 0102 - Segreteria generale						
TITOLO 1 - Spese correnti						
MACROAGGREGATO 102 - Imposte e tasse a carico dell'ente						
U1204101201	Risorse Autonome	2.787,64	20.787,64	18.000,00	15.000,00	10.000,00
	SPESE PER TASSE AUTOMOBILISTICHE					
TOTALE MACROAGGREGATO 102 - Imposte e tasse a carico dell'ente		2.787,64	20.787,64	18.000,00	15.000,00	10.000,00
MACROAGGREGATO 103 - Acquisto di beni e servizi						
U1204010701	Risorse Autonome	3.775,05	3.775,05	0,00	0,00	0,00
	SPESE PER STAMPATI, CARTA E CANCELLERIA					
	NOTA: L.R. 27 APRILE 2015, N. 11 SPENDING REVIEW					
U1204010801	Risorse Autonome	6.432,95	15.332,95	8.900,00	9.000,00	9.000,00
	SPESE POSTALI, TELEGRAFICHE E DI TRASPORTO MATERIALI					
	NOTA: L.R. 27 APRILE 2015, N. 11 SPENDING REVIEW					

CENTRO DI RESPONSABILITA': DIREZIONE AMMINISTRATIVA							
MISSIONE PROGRAMMA TITOLO MACROAGGREGATO CAPITOLO	DESCRIZIONE	RESIDUI PRESUNTI AL TERMINE DELL'ESERCIZIO PRECEDENTE QUELLO CUI SI RIFERISCE IL BILANCIO	CASSA	PREVISIONI DEL BILANCIO PLURIENNALE			
				PREVISIONI ANNO 2021	PREVISIONI ANNO 2022	PREVISIONI ANNO 2023	
U1204011101	Risorse Autonome	407,35	2.407,35	2.000,00	2.000,00	2.000,00	
	SPESE CONTRATTUALI ED ONERI A CARICO DELL'ARPACAL						
U1204013901	Risorse Autonome	12.323,75	12.323,75	0,00	0,00	0,00	
	SPESE PER MANUTENZIONI E RIPARAZIONI AUTOVETTURE IN DOTAZIONE						
	NOTA: L.R. 27 APRILE 2015, N. 11 SPENDING REVIEW						
U2104030701	Risorse Autonome	2.997,54	4.997,54	2.000,00	2.000,00	2.000,00	
	CENTRO FUNZIONALE STRATEGICO - SPESA PER CANCELLERIA E ACQUISTI VARI - FONDI MINISTERIALI VINCOLATI INCOMPRIMIBILI						
U3101020301	Risorse Autonome	1.530,70	1.530,70	0,00	0,00	0,00	
	SPESE PER STAMPATI, CANCELLERIA E CARTA						
	NOTA: L.R. 27 APRILE 2015, N. 11 SPENDING REVIEW						
U4101020301	Risorse Autonome	4.000,00	4.000,00	0,00	0,00	0,00	
	SPESE PER CANCELLERIA E ACQUISTI VARI						
	NOTA: L.R. 27 APRILE 2015, N. 11 SPENDING REVIEW						
U5101020301	Risorse Autonome	4.000,00	4.000,00	0,00	0,00	0,00	
	SPESE PER STAMPATI, CANCELLERIA E CARTA						
	NOTA: L.R. 27 APRILE 2015, N. 11 SPENDING REVIEW						
U6101020301	Risorse Autonome	1.000,00	1.000,00	0,00	0,00	0,00	
	SPESE PER STAMPATI, CANCELLERIA E CARTA						
	NOTA: L.R. 27 APRILE 2015, N. 11 SPENDING REVIEW						
U7101020301	Risorse Autonome	1.030,00	1.030,00	0,00	0,00	0,00	
	SPESE PER CANCELLERIA E ACQUISTI VARI						
	NOTA: L.R. 27 APRILE 2015, N. 11 SPENDING REVIEW						
TOTALE MACROAGGREGATO 103 - Acquisto di beni e servizi		37.497,34	50.397,34	12.900,00	13.000,00	13.000,00	
MACROAGGREGATO 110 - Altre spese correnti							
U2101010101	Risorse Autonome	0,00	3.000,00	3.000,00	3.000,00	3.000,00	
	QUOTE ASSOCIATIVE ASSOARPA						
TOTALE MACROAGGREGATO 110 - Altre spese correnti		0,00	3.000,00	3.000,00	3.000,00	3.000,00	
TOTALE TITOLO 1 - Spese correnti		40.284,98	74.184,98	33.900,00	31.000,00	26.000,00	
TOTALE PROGRAMMA 0102 - Segreteria generale		40.284,98	74.184,98	33.900,00	31.000,00	26.000,00	
PROGRAMMA 0103 - Gestione economica, finanziaria, programmazione e provveditorato							
TITOLO 1 - Spese correnti							
MACROAGGREGATO 103 - Acquisto di beni e servizi							
U1204010301	Risorse Autonome	7,31	155.007,31	155.000,00	110.000,00	110.000,00	
	SPESE PER CONSUMI DI ILLUMINAZIONE						
	NOTA: L.R. 27 APRILE 2015, N. 11 SPENDING REVIEW						
U1204010601	Risorse Autonome	68.117,42	108.117,42	40.000,00	0,00	0,00	
	SPESE PER ASSISTENZA, MANUTENZIONI, RIPARAZIONI DI IMPIANTI, MACCHINARI E MOBILI						
	NOTA: L.R. 27 APRILE 2015, N. 11 SPENDING REVIEW						
U1204011001	Risorse Autonome	60.562,03	100.562,03	40.000,00	40.000,00	40.000,00	
	SPESE PER NOLEGGIO AUTOVETTURE						

CENTRO DI RESPONSABILITA': DIREZIONE AMMINISTRATIVA

MISSIONE PROGRAMMA TITOLO MACROAGGREGATO CAPITOLO	DESCRIZIONE	RESIDUI PRESUNTI AL TERMINE DELL'ESERCIZIO PRECEDENTE QUELLO CUI SI RIFERISCE IL BILANCIO	CASSA	PREVISIONI DEL BILANCIO PLURIENNALE		
				PREVISIONI ANNO 2021	PREVISIONI ANNO 2022	PREVISIONI ANNO 2023
U120401201	Risorse Autonome SEDE C.LE - ADEGUAMENTO SICUREZZA DLGS 81/08 - SPESE PER CONSULENZA SPECIALISTICA E FORMATORI	0,00	20.000,00	20.000,00	20.000,00	20.000,00
U120401301	Risorse Autonome SPESE TELEFONICHE ORDINARIE NOTA: L.R. 27 APRILE 2015, N. 11 SPENDING REVIEW	0,00	60.000,00	60.000,00	50.000,00	60.000,00
U120401501	Risorse Autonome SPESE TELEFONICHE RADIOMOBILI NOTA: L.R. 27 APRILE 2015, N. 11 SPENDING REVIEW	330,07	20.330,07	20.000,00	20.000,00	30.000,00
U1204012401	Risorse Autonome ACQUISTO CONSUMABILI DA LABORATORIO-GAS TECNICI DORSALI LABORATORISTICHE	28.869,41	28.869,41	0,00	0,00	0,00
U1204013301	Risorse Autonome SPESE PER CONSUMI DI ACQUA NOTA: L.R. 27 APRILE 2015, N. 11 SPENDING REVIEW	11.221,40	11.221,40	0,00	0,00	0,00
U1204013401	Risorse Autonome SPESE PER CONSUMO GAS PER RISCALDAMENTO NOTA: L.R. 27 APRILE 2015, N. 11 SPENDING REVIEW	14.876,50	14.876,50	0,00	0,00	0,00
U1204013601	Risorse Autonome SPESE PER ASSISTENZA, MANUTENZIONE E RIPARAZIONE MACCHINE PER UFFICIO NOTA: L.R. 27 APRILE 2015, N. 11 SPENDING REVIEW	32.833,42	42.833,42	10.000,00	0,00	0,00
U1204014001	Risorse Autonome SPESE PER MANUTENZIONI E RIPARAZIONI VEICOLI SPECIALI ATTREZZATI LAB. MOBILI IN DOTAZIONE (NO REGIME LEX 69/2012)	44,83	25.044,83	25.000,00	25.000,00	35.000,00
U1204014301	Risorse Autonome ADEGUAMENTO SICUREZZA DLGS 81/08 SPESE PER MANUTENZIONI IMPIANTI E MACCHINARI - SEDE C.LE	8.853,00	8.853,00	0,00	0,00	0,00
U1204014401	Risorse Autonome SPESE ADEGUAMENTO SICUREZZA DLGS 81/08 - SPETTANZE MEDICO COMPETENTE E MEDICO AUTORIZZATO	447,84	45.447,84	45.000,00	45.000,00	45.000,00
U1204015101	Risorse Autonome ENERGIA ELETTRICA INCOMPRIMIBILE LEX 69	0,00	155.000,00	155.000,00	105.000,00	105.000,00
U1204015501	Risorse Autonome SPESE TELEFONICHE INCOMPRIMIBILI LEX 69	0,00	144.000,00	144.000,00	120.000,00	120.000,00
U1204015601	Risorse Autonome GAS DA RISCALDAMENTO NOTA:	0,00	43.000,00	43.000,00	41.000,00	41.000,00
U1204015701	Risorse Autonome SPESE PER CONSUMO DI ACQUA	0,00	19.000,00	19.000,00	19.000,00	19.000,00
U1204015801	Risorse Autonome CANCELLERIA E STAMPATI	0,00	9.000,00	9.000,00	9.000,00	9.000,00
U1204015901	Risorse Autonome CONSUMABILI DA LABORATORIO	0,00	400.000,00	400.000,00	245.000,00	375.000,00
U1204016101	Risorse Autonome MANUTENZIONE ORDINARIA E RIPARAZIONE	0,00	45.000,00	45.000,00	30.000,00	30.000,00

CENTRO DI RESPONSABILITA': DIREZIONE AMMINISTRATIVA

MISSIONE PROGRAMMA TITOLO MACROAGGREGATO CAPITOLO	DESCRIZIONE	RESIDUI PRESUNTI AL TERMINE DELL'ESERCIZIO PRECEDENTE QUELLO CUI SI RIFERISCE IL BILANCIO	CASSA	PREVISIONI DEL BILANCIO PLURIENNALE		
				PREVISIONI ANNO 2021	PREVISIONI ANNO 2022	PREVISIONI ANNO 2023
U1204016201	Risorse Autonome SICUREZZA D.LGS. 81/08 MANUTENZIONE IMPIANTI E MACCHINARI	0,00	49.000,00	49.000,00	34.000,00	44.000,00
U1204016301	Risorse Autonome SICUREZZA D.LGS. 81/08 ACQUISTO DPI	0,00	90.000,00	90.000,00	20.000,00	50.000,00
U1204016401	Risorse Autonome SICUREZZA D.LGS. 81/08 MANUTENZIONE ATTREZZATURE E ALTRI IMPIANTI	0,00	20.000,00	20.000,00	17.000,00	27.000,00
U1204016601	Risorse Autonome SICUREZZA D.LGS. 81/08 MANUTENZIONE MOBILI ARREDI PICCOLI IMPIANTI E ATTREZZATURE	0,00	18.000,00	18.000,00	20.000,00	20.000,00
U1204016701	Risorse Autonome SICUREZZA D.LGS. 81/08 CASSETTE DI PRONTO SOCCORSO	0,00	6.000,00	6.000,00	5.000,00	5.000,00
U1204016801	Risorse Autonome SICUREZZA D.LGS. 81/08 TAGLIANDO E REVISIONE OBBLIGATORIA MEZZI SICUREZZA CIRCOLAZIONE STRADALE	0,00	30.000,00	30.000,00	30.000,00	30.000,00
U1204018901	Risorse Autonome CARBURANTE VEICOLI SPECIALI LABORATORI MOBILI "incomprimibile lex 69"	0,00	30.000,00	30.000,00	30.000,00	30.000,00
U1204019701	Risorse Autonome SICUREZZA D.LGS. 81/08 MANUTENZIONE ORDINARIA FM4	0,00	30.000,00	30.000,00	0,00	0,00
U1204019901	Risorse Autonome CARBURANTE AUTOVEETTURE ACQUISTO FUEL CARD	0,00	19.530,00	19.530,00	20.000,00	20.000,00
U1204030101	Risorse Autonome SPESE PER ACQUISTO LIBRI, RIVISTE, GIORNALI, ABBONAMENTI ED ALTRE PUBBLICAZIONI NOTA: L.R. 27 APRILE 2015, N. 11 SPENDING REVIEW	1.974,02	5.274,02	3.300,00	3.300,00	3.300,00
U1204090201	Risorse Autonome ONERI BANCARI PER IL SERVIZIO DI TESORERIA	0,00	5.000,00	5.000,00	5.000,00	5.000,00
U1205010101	Risorse Autonome FONDO ECONOMALE ACQUISTO MANUTENZIONE RIPARAZIONE MOBILI MACCHINE E ATTREZZATURE D.LGS. 81/2008 NOTA: RENDICONTI FONDI ECONOMICI	0,00	18.000,00	18.000,00	18.000,00	18.000,00
U1205010201	Risorse Autonome FONDO ECONOMALE STAMPATI CANCELLERIA E MATERIALI DI CONSUMO NOTA: RENDICONTI FONDI ECONOMICI	0,00	1.800,00	1.800,00	1.800,00	1.800,00
U1205010301	Risorse Autonome FONDO ECONOMALE SPESE POSTALI NOTA: RENDICONTI FONDI ECONOMICI	0,00	4.500,00	4.500,00	4.500,00	4.500,00
U1205010601	Risorse Autonome FONDO ECONOMALE MANUTENZIONE AUTOMEZZI D.LGS. 81/2008 NOTA: RENDICONTI FONDI ECONOMICI	0,00	4.500,00	4.500,00	4.500,00	4.500,00
U1205010801	Risorse Autonome FONDO ECONOMALE LIBRI E GIORNALI NOTA: RENDICONTI FONDI ECONOMICI	0,00	900,00	900,00	900,00	900,00

CENTRO DI RESPONSABILITA': DIREZIONE AMMINISTRATIVA

MISSIONE PROGRAMMA TITOLO MACROAGGREGATO CAPITOLO	DESCRIZIONE	RESIDUI PRESUNTI AL TERMINE DELL'ESERCIZIO PRECEDENTE QUELLO CUI SI RIFERISCE IL BILANCIO	CASSA	PREVISIONI DEL BILANCIO PLURIENNALE		
				PREVISIONI ANNO 2021	PREVISIONI ANNO 2022	PREVISIONI ANNO 2023
U1205011001	<i>Risorse Autonome</i> FONDO ECONOMALE ACQUISTO DPI D.LGS. 81/2008 NOTA: RENDICONTI FONDI ECONOMICI	0,00	9.000,00	9.000,00	9.000,00	9.000,00
U1205011201	<i>Risorse Autonome</i> FONDO ECONOMALE ACQUISTO CONSUMABILI DA LABORATORIO NOTA: RENDICONTI FONDI ECONOMICI	0,00	9.000,00	9.000,00	9.000,00	9.000,00
U1205011301	<i>Risorse Autonome</i> FONDO ECONOMALE D.LGS. 81/2008 SPESE PER PULIZIA NOTA: RENDICONTI FONDI ECONOMICI	0,00	1.800,00	1.800,00	1.800,00	1.800,00
U2104030101	<i>Risorse Autonome</i> CENTRO FUNZIONALE STRATEGICO - FONDO ECONOMALE SPESE PER ACQUISTI DI STAMPATI, CANCELLERIA E CARTA- FONDI MINISTERIALI VINCOLATI INCOMPRIMIBILI	1.227,50	4.227,50	3.000,00	1.000,00	1.000,00
U2104030201	<i>Risorse Autonome</i> CENTRO FUNZIONALE STRATEGICO - FONDO ECONOMALE SPESE PER SERVIZI POSTALI - FONDI MINISTERIALI VINCOLATI INCOMPRIMIBILI	704,36	704,36	0,00	0,00	0,00
U2104030301	<i>Risorse Autonome</i> CENTRO FUNZIONALE STRATEGICO - ADEGUAMENTO SICUREZZA DLGS 81/08 ACQUISTO BENI MEDICALI, CASSETTE PRONTO SOCCORSO E DPI- FONDI MINISTERIALI VINCOLATI INCOMPRIMIBILI	9,24	15.009,24	15.000,00	15.000,00	15.000,00
U2104030401	<i>Risorse Autonome</i> CENTRO FUNZIONALE STRATEGICO - MANUTENZIONE IMPIANTI E MACCHINARI DLGS 81 - FONDI MINISTERIALI VINCOLATI INCOMPRIMIBILI	6.578,61	16.578,61	10.000,00	10.000,00	10.000,00
U2104030501	<i>Risorse Autonome</i> CENTRO FUNZIONALE STRATEGICO - SPESE PER CONSUMI ILLUMINAZIONE E UTENZA ACQUA - FONDI MINISTERIALI VINCOLATI INCOMPRIMIBILI	382,41	15.382,41	15.000,00	15.000,00	15.000,00
U2104030801	<i>Risorse Autonome</i> CENTRO FUNZIONALE STRATEGICO - SPESE PER MANUTENZIONE E RIPARAZIONE AUTOVEICOLI - FONDI MINISTERIALI VINCOLATI INCOMPRIMIBILI	4.692,41	9.692,41	5.000,00	5.000,00	5.000,00
U2104030901	<i>Risorse Autonome</i> CENTRO FUNZIONALE STRATEGICO - SPESE TELEFONICHE E ASSISTENZA SCHEDE DATI - FONDI MINISTERIALI VINCOLATI INCOMPRIMIBILI	0,00	10.000,00	10.000,00	10.000,00	10.000,00
U2104032301	<i>Risorse Autonome</i> CENTRO FUNZIONALE STRATEGICO - ADEGUAMENTO SICUREZZA ACQUISTO DPI - FONDI MINISTERIALI VINCOLATI INCOMPRIMIBILI	5.000,00	5.000,00	0,00	0,00	0,00
U2104032901	<i>Risorse Autonome</i> CENTRO FUNZIONALE STRATEGICO - SPESE PER GAS RISCALDAMENTO UFFICI - FONDI MINISTERIALI VINCOLATI INCOMPRIMIBILI	2.500,00	4.500,00	2.000,00	2.000,00	2.000,00
U2104033401	<i>Risorse Autonome</i> CENTRO FUNZIONALE STRATEGICO - SPESE PER ACQUISTO DI CARBURANTE - FONDI MINISTERIALI VINCOLATI INCOMPRIMIBILI	0,00	3.000,00	3.000,00	3.000,00	3.000,00
U2301010601	<i>Risorse Autonome</i> FONDO ECONOMALE - SPESE PER SERVIZI POSTALI	289,52	289,52	0,00	0,00	0,00
U2301010701	<i>Risorse Autonome</i> FONDO ECONOMALE - PICCOLE MANUTENZIONI AUTOMEZZI	128,92	128,92	0,00	0,00	0,00
U2301010801	<i>Risorse Autonome</i> FONDO ECONOMALE - PICCOLE MANUTENZIONI DI MOBILI E ARREDI	300,00	300,00	0,00	0,00	0,00

CENTRO DI RESPONSABILITA': DIREZIONE AMMINISTRATIVA

MISSIONE PROGRAMMA TITOLO MACROAGGREGATO CAPITOLO	DESCRIZIONE	RESIDUI PRESUNTI AL TERMINE DELL'ESERCIZIO PRECEDENTE QUELLO CUI SI RIFERISCE IL BILANCIO	CASSA	PREVISIONI DEL BILANCIO PLURIENNALE		
				PREVISIONI ANNO 2021	PREVISIONI ANNO 2022	PREVISIONI ANNO 2023
U2301010901	Risorse Autonome FONDO ECONOMALE - PICCOLE RIPARAZIONI DI MACCHINAR IE MOBILI	500,00	500,00	0,00	0,00	0,00
U2301011001	Risorse Autonome FONDO ECONOMALE - PICCOLE MANUTENZIONI IMMOBILI	500,00	500,00	0,00	0,00	0,00
U3101010401	Risorse Autonome ADEGUAMENTO SICUREZZA DLGS 81/08 SPESE ACQUISTI DEI DPI	1.025,58	1.025,58	0,00	0,00	0,00
U3101010601	Risorse Autonome ADEGUMANTO SICUREZZA DLGS 81/08 - SPESE PER MANUTENZIONI E MACCHINARI	7.867,39	7.867,39	0,00	0,00	0,00
U3101010701	Risorse Autonome ADEGUMENTO SICUREZZA DLGS 81/08 SPESE PER MANUTENZIONE ATTREZZATURE	7.259,01	7.259,01	0,00	0,00	0,00
U3101010801	Risorse Autonome ADEGUAMENTO SICUREZZA DLGS 81/08 - SPESE PER MANUTENZIONI DI MOBILI E ARREDI	700,00	700,00	0,00	0,00	0,00
U3101010901	Risorse Autonome ADEGUAMENTO SICUREZZA DLGS 81/08 SERVIZIO DI PULIZIA E SMALTIMENTI	8.756,08	8.756,08	0,00	0,00	0,00
U3101011501	Risorse Autonome FONDO ECONOMALE - PICCOLE MANUTENZIONI MOBILI E ARREDI	500,00	500,00	0,00	0,00	0,00
U3101020101	Risorse Autonome SPESE INCOMPRIMIBILI ILLUMINAZIONE LABORATORI NOTA: NO LEX 69/2012 PER GARANTIRE SICUREZZA STRUMENTAZIONI SCIENTIFICHE VINCOLATA PARTE ENTRATA CAP 3402000201 "INTROITI DA IMPIANTO FOTOVOLTAICO"	20.276,67	20.276,67	0,00	0,00	0,00
U3101020201	Risorse Autonome SPESE PER ASSISTENZA, MANUTENZIONE, RIPARAZIONE DI ATTREZZATURE NOTA: L.R. 27 APRILE 2015, N. 11 SPENDING REVIEW	2.000,00	2.000,00	0,00	0,00	0,00
U3101021101	Risorse Autonome SPESE"INCOMPRIMIBILI" PER CONSUMO ACQUA	0,00	5.000,00	5.000,00	5.000,00	5.000,00
U3101021201	Risorse Autonome SPESE "INCOMPRIMIBILI" PER CONSUMO GAS DA RISCALDAMENTO	6.225,39	6.225,39	0,00	0,00	0,00
U4101010301	Risorse Autonome ADEGUAMENTO SICUREZZA DLGFS 81/08 ACQUISTO DI BENI MEDICALI CONSUMABILI E CASSETTE DI PRONTO SOCCORSO	500,00	500,00	0,00	0,00	0,00
U4101010401	Risorse Autonome ADEGUAMENTO SICUREZZA DLGS 81/08 SPESE PER ACQUISTO DI DPI	8.886,89	8.886,89	0,00	0,00	0,00
U4101010501	Risorse Autonome ADEGUAMENTO SICUREZZA DLGS 81/08 SPESE PER MANUTENZIONE DI ATTREZZATURE	634,57	634,57	0,00	0,00	0,00
U4101010601	Risorse Autonome ADEGUAMENTO SICUREZZA DLGS 81/08 SPESE PER MANUTENZIONE IMPIANTI	2.397,20	2.397,20	0,00	0,00	0,00
U4101011501	Risorse Autonome FONDO ECONOMALE - MANUTENZIONE DI MOBILI E ARREDI	500,00	500,00	0,00	0,00	0,00
U4101011601	Risorse Autonome FONDO ECONOMALE - RIPARAZIONE DI MACCHINARI E MOBILI	136,73	136,73	0,00	0,00	0,00

CENTRO DI RESPONSABILITA': DIREZIONE AMMINISTRATIVA

MISSIONE PROGRAMMA TITOLO MACROAGGREGATO CAPITOLO	DESCRIZIONE	RESIDUI PRESUNTI AL TERMINE DELL'ESERCIZIO PRECEDENTE QUELLO CUI SI RIFERISCE IL BILANCIO	CASSA	PREVISIONI DEL BILANCIO PLURIENNALE		
				PREVISIONI ANNO 2021	PREVISIONI ANNO 2022	PREVISIONI ANNO 2023
U4101020101	Risorse Autonome SPESE INCOMPRIMIBILI PER ILLUMINAZIONE LABORATORI NOTA: NO LEX 69/2012 PER GARANTIRE SICUREZZA STRUMENTAZIONI SCIENTIFICHE VINCOLATA PARTE ENTRATA CAP 3402000201 "INTROITI DA IMPIANTO FOTOVOLTAICO"	9.316,58	9.316,58	0,00	0,00	0,00
U4101020501	Risorse Autonome SPESE TELEFONICHE "INCOMPRIMIBILI EX LEX 69"	4.219,09	4.219,09	0,00	0,00	0,00
U4101021101	Risorse Autonome SPESE PER ASSISTENZA, MANUTENZIONE, RIPARAZIONE DI MACCHINE PER UFFICIO NOTA: L.R. 27 APRILE 2015, N. 11 SPENDING REVIEW	0,01	0,01	0,00	0,00	0,00
U4101021201	Risorse Autonome SPESE PER ASSISTENZA, MANUTENZIONE, RIPARAZIONE DI IMPIANTI E MACCHINARI NOTA: L.R. 27 APRILE 2015, N. 11 SPENDING REVIEW	4.000,00	4.000,00	0,00	0,00	0,00
U4101021601	Risorse Autonome TEMATICI DAP CS- SPESE "INCOMPRIMIBILI" PER CONSUMI ACQUA	6.633,83	11.633,83	5.000,00	5.000,00	5.000,00
U4101021701	Risorse Autonome TEMATICI DAP CS- SPESE "INCOMPRIMIBILI" PER CONSUMI GAS PER RISCALDAMENTO UFFICI	324,63	324,63	0,00	0,00	0,00
U5101010201	Risorse Autonome ADEGUAMENTO SICUREZZA DLGS 81/08 SPESE PER MANUTENZIONI IMPIANTI E MACCHINARI	4.610,21	4.610,21	0,00	0,00	0,00
U5101010301	Risorse Autonome ADEGUAMENTO SICUREZZA DLGS 81/08 ACQUISTO BENI MEDICALI CONSUMABILI E CASSETTE PRONTO SOCCORSO	14.296,00	14.296,00	0,00	0,00	0,00
U5101010401	Risorse Autonome ADEGUAMENTO SICUREZZA DLGS 81/08 ACQUISTO DPI	3.449,64	3.449,64	0,00	0,00	0,00
U5101010501	Risorse Autonome ADEGUAMENTO SICUREZZA DLGS 81/08 SPESE PER MANUTENZIONE ATTREZZATURE	11.240,01	11.240,01	0,00	0,00	0,00
U5101010601	Risorse Autonome ADEGUAMENTO SICUREZZA DLGS 81/08 SPESE PER MANUTENZIONI DI MOBILI E ARREDI	800,00	800,00	0,00	0,00	0,00
U5101010701	Risorse Autonome ADEGUAMENTO SICUREZZA DLGS 81/08 SERVIZIO DI PULIZIA E SMALTIMENTI	0,00	3.000,00	3.000,00	3.000,00	3.000,00
U5101011301	Risorse Autonome FONDO ECONOMALE SPESE PER SERVIZI POSTALI	200,00	200,00	0,00	0,00	0,00
U5101011701	Risorse Autonome FONDO ECONOMALE - MANUTENZIONE IMMOBILI	500,00	500,00	0,00	0,00	0,00
U5101012001	Risorse Autonome SPESE PER ASSISTENZA, MANUTENZIONE, RIPARAZIONE DI IMPIANTI E MACCHINARI NOTA: L.R. 27 APRILE 2015, N. 11 SPENDING REVIEW	519,09	519,09	0,00	0,00	0,00
U5101012301	Risorse Autonome SPESE "INCOMPRIMIBILI" PER CONSUMI ACQUA	8.000,00	8.000,00	0,00	0,00	0,00
U5101012401	Risorse Autonome SPESE "INCOMPRIMIBILI" PER CONSUMIBILI GAS PER RISCALDAMENTO UFFICI	10.256,43	10.256,43	0,00	0,00	0,00

CENTRO DI RESPONSABILITA': DIREZIONE AMMINISTRATIVA

MISSIONE PROGRAMMA TITOLO MACROAGGREGATO CAPITOLO	DESCRIZIONE	RESIDUI PRESUNTI AL TERMINE DELL'ESERCIZIO PRECEDENTE QUELLO CUI SI RIFERISCE IL BILANCIO	CASSA	PREVISIONI DEL BILANCIO PLURIENNALE		
				PREVISIONI ANNO 2021	PREVISIONI ANNO 2022	PREVISIONI ANNO 2023
U5101020101	Risorse Autonome SPESE INCOMPRIMIBILI ILLUMINAZIONE LABORATORI NOTA: NO LEX 69/2012 PER GARANTIRE SICUREZZA STRUMENTAZIONI SCIENTIFICHE VINCOLATA PARTE ENTRATA CAP 3402000201 "INTROITI DA IMPIANTO FOTOVOLTAICO"	1.184,99	1.184,99	0,00	0,00	0,00
U6101010201	Risorse Autonome ADEGUAMENTO SICUREZZA DLGS 81/08 SPESE PER MANUTENZIONI IMPIANTI E MACCHINARI	19.300,00	19.300,00	0,00	0,00	0,00
U6101010301	Risorse Autonome ADEGUAMENTO SICUREZZA DLGS 81/08 ACQUISTO DI BENI MEDICALI CONSUMABILI E CASSETTE PRONTO SOCCORSO	1.876,00	1.876,00	0,00	0,00	0,00
U6101010401	Risorse Autonome ADEGUAMENTO SICUREZZA DGLS 81/08 SPESE PER ACQUISTO DPI	293,96	293,96	0,00	0,00	0,00
U6101010501	Risorse Autonome ADEGUAMENTO SICUREZZA DLGS 81/08 SPESE PER MANUTENZIONE ATTREZZATURE	1.414,22	1.414,22	0,00	0,00	0,00
U6101010601	Risorse Autonome ADEGUAMENTO SICUREZZA DLGS 81/08 SPESE PER MANUTENZIONI DI MOBILI E ARREDI	1.126,35	1.126,35	0,00	0,00	0,00
U6101010701	Risorse Autonome ADEGUAMENTO SICUREZZA DLGS 81/08 SERVIZIO DI PULIZIA E SMALTIMENTI	500,00	500,00	0,00	0,00	0,00
U6101010901	Risorse Autonome FONDO ECONOMALE ACQUISTO RIVISTE E QUOTIDIANI	200,00	200,00	0,00	0,00	0,00
U6101011401	Risorse Autonome FONDO ECONOMALE MANUTENZIONE AUTOMEZZI	500,00	500,00	0,00	0,00	0,00
U6101011501	Risorse Autonome FONDO ECONOMALE MANUTENZIONE MOBILI E ARREDI	141,40	141,40	0,00	0,00	0,00
U6101011601	Risorse Autonome FONDO ECONOMALE RIPARAZIONE MACCHINARI E MOBILI	463,55	463,55	0,00	0,00	0,00
U6101020101	Risorse Autonome SPESE INCOMPRIMIBILI ILLUMINAZIONE LABORATORI NOTA: NO LEX 69/2012 PER GARANTIRE SICUREZZA STRUMENTAZIONI SCIENTIFICHE VINCOLATA PARTE ENTRATA CAP 3402000201 "INTROITI DA IMPIANTO FOTOVOLTAICO"	4.738,04	4.738,04	0,00	0,00	0,00
U6101020501	Risorse Autonome SPESE TELEFONICHE "INCOMPRIMIBILI"	8.000,00	8.000,00	0,00	0,00	0,00
U6101021101	Risorse Autonome SPESE PER ASSISTENZA, MANUTENZIONE, RIPARAZIONE DI MACCHINE PER UFFICIO	100,00	100,00	0,00	0,00	0,00
U6101021501	Risorse Autonome SPESE "INCOMPRIMIBILI" PER CONSUMI ACQUA	1.000,00	1.000,00	0,00	0,00	0,00
U6101021601	Risorse Autonome SPESE "INCOMPRIMIBILI" PER CONSUMI GAS PER IRSCALADAMENTO UFFICI	2.388,97	2.388,97	0,00	0,00	0,00
U7101010201	Risorse Autonome ADEGUAMENTO SICUREZZA DLGS 81/08 SPESE PER MANUTENZIONI IMPIANTI E MACCHINARI	3.345,72	3.345,72	0,00	0,00	0,00
U7101010301	Risorse Autonome ADEGUAMENTO SICUREZZA DLGS 81/08 ACQUISTO DI BENI MEDICALI E CASSETTE PRONTO SOCCORSO	3.472,16	3.472,16	0,00	0,00	0,00

CENTRO DI RESPONSABILITA': DIREZIONE AMMINISTRATIVA							
MISSIONE PROGRAMMA TITOLO MACROAGGREGATO CAPITOLO	DESCRIZIONE	RESIDUI PRESUNTI AL TERMINE DELL'ESERCIZIO PRECEDENTE QUELLO CUI SI RIFERISCE IL BILANCIO	CASSA	PREVISIONI DEL BILANCIO PLURIENNALE			
				PREVISIONI ANNO 2021	PREVISIONI ANNO 2022	PREVISIONI ANNO 2023	
U7101010401	Risorse Autonome	2.000,00	2.000,00	0,00	0,00	0,00	
	ADEGUAMENTO SICUREZZA DLGS 81/08 SPESE PER ACQUISTO DPI						
U7101010501	Risorse Autonome	476,92	476,92	0,00	0,00	0,00	
	SICUREZZA D.LGS 81/08 - ADEGUAMENTO SICUREZZA DLGS 81/08 SPESE PER MANUTENZIONE ATTREZZATURE E IMPIANTI						
U7101010601	Risorse Autonome	500,00	500,00	0,00	0,00	0,00	
	SICUREZZA D.LGS 81/08 - MANUTENZIONE MOBILI, IMMOBILI E ARREDI						
U7101011301	Risorse Autonome	168,01	168,01	0,00	0,00	0,00	
	FONDO ECONOMALE SPESE PER SERVIZI POSTALI						
U7101021501	Risorse Autonome	1.358,46	1.358,46	0,00	0,00	0,00	
	SPESE "INCOMPRIMIBILI" PER CONSUMI ACQUA						
U7101021601	Risorse Autonome	2.000,00	2.000,00	0,00	0,00	0,00	
	SPESE "INCOMPRIMIBILI" PER CONSUMI GAS PER RISCALDAMENTO UFFICI						
TOTALE MACROAGGREGATO 103 - Acquisto di beni e servizi		453.530,00	2.109.860,00	1.656.330,00	1.186.800,00	1.396.800,00	
MACROAGGREGATO 105 - Trasferimenti di tributi							
U1205010901	Risorse Autonome	0,00	4.500,00	4.500,00	4.500,00	4.500,00	
	FONDO ECONOMALE IMPOSTE E TASSE						
	NOTA: RENDICONTI FONDI ECONOMICI						
TOTALE MACROAGGREGATO 105 - Trasferimenti di tributi		0,00	4.500,00	4.500,00	4.500,00	4.500,00	
TOTALE TITOLO 1 - Spese correnti		453.530,00	2.114.360,00	1.660.830,00	1.191.300,00	1.401.300,00	
TITOLO 2 - Spese in conto capitale							
MACROAGGREGATO 202 - Investimenti fissi lordi							
U1204014201	Risorse Autonome	4.880,00	4.880,00	0,00	0,00	0,00	
	ADEGUAMENTO SICUREZZA D.LGS 81/08 MOBILI E ARREDI - SEDE C.LE						
U1204016001	Risorse Autonome	0,00	5.000,00	5.000,00	5.000,00	5.000,00	
	SICUREZZA D.LGS. 81/08 ACQUISTO MOBILI E ARREDI						
U1204102201	Risorse Autonome	0,00	80.000,00	80.000,00	0,00	0,00	
	REVAMPING STRUMENTAZIONE						
U1205010401	Risorse Autonome	0,00	1.800,00	1.800,00	1.800,00	1.800,00	
	FONDO ECONOMALE ACQUISTO HARDWARE						
	NOTA: RENDICONTI FONDI ECONOMICI						
U1205010501	Risorse Autonome	0,00	900,00	900,00	900,00	900,00	
	FONDO ECONOMALE ACQUISTO SOFTWARE						
	NOTA: RENDICONTI FONDI ECONOMICI						
U5101010101	Risorse Autonome	6.063,35	6.063,35	0,00	0,00	0,00	
	ADEGUAMENTO SICUREZZA DLGS 81/08 MOBILI E ARREDI						
U7101010101	Risorse Autonome	728,85	728,85	0,00	0,00	0,00	
	ADEGUAMENTO SICUREZZA DLGS 81/08 MOBILI E ARREDI						
TOTALE MACROAGGREGATO 202 - Investimenti fissi lordi		11.672,20	99.372,20	87.700,00	7.700,00	7.700,00	
TOTALE TITOLO 2 - Spese in conto capitale		11.672,20	99.372,20	87.700,00	7.700,00	7.700,00	
TOTALE PROGRAMMA 0103 - Gestione economica, finanziaria, programmazione e provveditorato		465.202,20	2.213.732,20	1.748.530,00	1.199.000,00	1.409.000,00	
PROGRAMMA 0104 - Gestione delle entrate tributarie e servizi fiscali							

CENTRO DI RESPONSABILITA': DIREZIONE AMMINISTRATIVA							
MISSIONE PROGRAMMA TITOLO MACROAGGREGATO CAPITOLO	DESCRIZIONE	RESIDUI PRESUNTI AL TERMINE DELL'ESERCIZIO PRECEDENTE QUELLO CUI SI RIFERISCE IL BILANCIO	CASSA	PREVISIONI DEL BILANCIO PLURIENNALE			
				PREVISIONI ANNO 2021	PREVISIONI ANNO 2022	PREVISIONI ANNO 2023	
TITOLO 1 - Spese correnti							
MACROAGGREGATO 102 - Imposte e tasse a carico dell'ente							
U1204100401	Risorse Autonome	0,00	3.000,00	3.000,00	3.000,00	2.000,00	
	RIMBORSI DI IMPOSTE E TASSE						
U1204100901	Risorse Autonome	1.547,27	4.547,27	3.000,00	3.000,00	3.000,00	
	IMPOSTA DI BOLLO						
U1204101001	Risorse Autonome	53.484,91	133.484,91	80.000,00	50.000,00	50.000,00	
	TASSE SERVIZI INDIVISIBILI , RIFIUTI E IMU (TASI-TARI-IMU)						
TOTALE MACROAGGREGATO 102 - Imposte e tasse a carico dell'ente		55.032,18	141.032,18	86.000,00	56.000,00	55.000,00	
MACROAGGREGATO 105 - Trasferimenti di tributi							
U1204100701	Risorse Autonome	0,00	500,00	500,00	500,00	300,00	
	ACCISE ENERGIA ELETTRICA						
U1204100801	Risorse Autonome	0,00	5.500,00	5.500,00	3.000,00	3.000,00	
	IMPOSTA DI REGISTRO						
TOTALE MACROAGGREGATO 105 - Trasferimenti di tributi		0,00	6.000,00	6.000,00	3.500,00	3.300,00	
MACROAGGREGATO 109 - Altre spese correnti							
U1204101101	Risorse Autonome	8.140,86	28.140,86	20.000,00	20.000,00	20.000,00	
	ALTRI RIMBORSI DI SOMME NON DOVUTE O INCASSATE IN ECCESSO						
TOTALE MACROAGGREGATO 109 - Altre spese correnti		8.140,86	28.140,86	20.000,00	20.000,00	20.000,00	
MACROAGGREGATO 110 - Altre spese correnti							
U1204100301	Risorse Autonome	29.241,17	138.871,67	109.630,50	90.000,00	80.000,00	
	IMPOSTA SUL VALORE AGGIUNTO						
TOTALE MACROAGGREGATO 110 - Altre spese correnti		29.241,17	138.871,67	109.630,50	90.000,00	80.000,00	
TOTALE TITOLO 1 - Spese correnti		92.414,21	314.044,71	221.630,50	169.500,00	158.300,00	
TOTALE PROGRAMMA 0104 - Gestione delle entrate tributarie e servizi fiscali		92.414,21	314.044,71	221.630,50	169.500,00	158.300,00	
PROGRAMMA 0105 - Gestione dei beni demaniali e patrimoniali							
TITOLO 1 - Spese correnti							
MACROAGGREGATO 103 - Acquisto di beni e servizi							
U1204010101	Risorse Autonome	59.350,37	156.350,37	97.000,00	97.000,00	97.000,00	
	SPESE CONTRATTUALI PER FITTO LOCALI ADIBITI AD UFFICI DI ARPACAL						
U1204010201	Risorse Autonome	25.102,10	31.572,10	6.470,00	0,00	0,00	
	SPESE PER MANUTENZIONI, RIPARAZIONI, ADATTAMENTO E SERVIZI VARI						
	NOTA: L.R. 27 APRILE 2015, N. 11 SPENDING REVIEW						
U1204010401	Risorse Autonome	177.671,73	399.671,73	222.000,00	150.000,00	150.000,00	
	SPESE PER PULIZIE UFFICI E LOCALI						
	NOTA: L.R. 27 APRILE 2015, N. 11 SPENDING REVIEW						
U1204010501	Risorse Autonome	32.754,16	82.754,16	50.000,00	50.000,00	60.000,00	
	SPESE PER VIGILANZA DIURNA E NOTTURNA UFFICI						
	NOTA: L.R. 27 APRILE 2015, N. 11 SPENDING REVIEW						
U1204011601	Risorse Autonome	4.386,44	9.386,44	5.000,00	5.000,00	5.000,00	
	SPESE CONDOMINIALI DEGLI UFFICI E LABORATORI DI ARPACAL						
	NOTA: L.R. 27 APRILE 2015, N. 11 SPENDING REVIEW						

CENTRO DI RESPONSABILITA': DIREZIONE AMMINISTRATIVA							
MISSIONE PROGRAMMA TITOLO MACROAGGREGATO CAPITOLO	DESCRIZIONE	RESIDUI PRESUNTI AL TERMINE DELL'ESERCIZIO PRECEDENTE QUELLO CUI SI RIFERISCE IL BILANCIO	CASSA	PREVISIONI DEL BILANCIO PLURIENNALE			
				PREVISIONI ANNO 2021	PREVISIONI ANNO 2022	PREVISIONI ANNO 2023	
U1204012201	Risorse Autonome ACQUISTO E NOLEGGIO STRUMENTAZIONE INFORMATICA (FOTOCOPIATORI MULTIF.-STAMPANTI- PC)	15.334,40	40.334,40	25.000,00	15.000,00	25.000,00	
U1204012701	Risorse Autonome ACQUISTO CARBURANTE VEICOLI SPECIALI ATTREZZATI LAB, MOBILI IN DOTAZIONE - INCOMPRIMIBILI NO LEX 69	482,18	482,18	0,00	0,00	0,00	
U1204014101	Risorse Autonome ADEGUAMENTO SICUREZZA DLGS 81/08 ACQUISTO BENI MEDICALI CONSUMABILI E CASSETTE PRONTO SOCCORSO - SEDE C.LE	2.467,66	2.467,66	0,00	0,00	0,00	
U1204014501	Risorse Autonome SICUREZZA DLGS 81 - RITIRO E SMALTIMENTO RIFIUTI SPECIALI	51.361,56	81.361,56	30.000,00	30.000,00	30.000,00	
U1204014601	Risorse Autonome SPESE ADEGUAMENTO SICUREZZA DLGS 81/08 - ACQUISTO DPI	30.584,26	30.584,26	0,00	0,00	0,00	
U1204060301	Risorse Autonome SPESE PER RISTRUTTURAZIONI E ADEGUAMENTI SICUREZZA DLGS 81 (RIFACIMENTO PARAPETTO RC - ANTINCENDIO V.LE TRIESTE-ADEGUAMENTO CASTROLIBERO)	378.000,00	378.000,00	0,00	0,00	0,00	
U2104030601	Risorse Autonome CENTRO FUNZIONALE STRATEGICO - ASSISTENZA RIPARAZIONE MANUTENZIONE MACCHINARI E MOBILI - FONDI MINISTERIALI VINCOLATI INCOMPRIMIBILI	7.000,00	29.200,00	22.200,00	15.000,00	15.000,00	
U2105160301	Risorse Autonome SPESE PER PRESTAZIONI PROFESSIONALI SPECIALISTICHE PER LA VALORIZZAZIONE DEL PATRIMONIO AGENZIALE	120.000,00	120.000,00	0,00	0,00	0,00	
U3101020401	Risorse Autonome NOTA: VALORIZZAZIONE DEL PATRIMONIO DELLA AGENZIA SPESE PER MANUTENZIONE, RIPARAZIONE, ACQUISTO DI CARBURANTE AUTOVEICOLI	797,16	797,16	0,00	0,00	0,00	
U3101020701	Risorse Autonome NOTA: L.R. 27 APRILE 2015, N. 11 SPENDING REVIEW SPESE PER MANUTENZIONI, RIPARAZIONI E SERVIZI VARI	378,04	378,04	0,00	0,00	0,00	
U3102010101	Risorse Autonome NOTA: L.R. 27 APRILE 2015, N. 11 SPENDING REVIEW ADEGUAMENTO SICUREZZA DLGS 81/08 SPESE PER MANUTENZIONE IMPIANTI	5.676,07	5.676,07	0,00	0,00	0,00	
U4101020201	Risorse Autonome SPESE PER ASSISTENZA, MANUTENZIONE, RIPARAZIONE DI ATTREZZATURE	5.288,81	5.288,81	0,00	0,00	0,00	
U4101020401	Risorse Autonome NOTA: L.R. 27 APRILE 2015, N. 11 SPENDING REVIEW SPESE PER MANUTENZIONE E RIPARAZIONE AUTOVEICOLI	1.685,12	1.685,12	0,00	0,00	0,00	
U4101020701	Risorse Autonome NOTA: L.R. 27 APRILE 2015, N. 11 SPENDING REVIEW SPESE PER MANUTENZIONI, RIPARAZIONI E SERVIZI VARI	1.814,35	1.814,35	0,00	0,00	0,00	
U5101020201	Risorse Autonome NOTA: L.R. 27 APRILE 2015, N. 11 SPENDING REVIEW SPESE PER ASSISTENZA, MANUTENZIONE, RIPARAZIONE DI ATTREZZATURE	67,12	67,12	0,00	0,00	0,00	
	NOTA: L.R. 27 APRILE 2015, N. 11 SPENDING REVIEW						

CENTRO DI RESPONSABILITA': DIREZIONE AMMINISTRATIVA							
MISSIONE PROGRAMMA TITOLO MACROAGGREGATO CAPITOLO	DESCRIZIONE	RESIDUI PRESUNTI AL TERMINE DELL'ESERCIZIO PRECEDENTE QUELLO CUI SI RIFERISCE IL BILANCIO	CASSA	PREVISIONI DEL BILANCIO PLURIENNALE			
				PREVISIONI ANNO 2021	PREVISIONI ANNO 2022	PREVISIONI ANNO 2023	
U5101020701	Risorse Autonome SPESE PER MANUTENZIONI, RIPARAZIONI E SERVIZI VARI NOTA: L.R. 27 APRILE 2015, N. 11 SPENDING REVIEW	2.652,39	2.652,39	0,00	0,00	0,00	
U6101020401	Risorse Autonome SPESE PER MANUTENZIONE , RIPARAZIONE AUTOVEICOLI NOTA: L.R. 27 APRILE 2015, N. 11 SPENDING REVIEW	1.000,00	1.000,00	0,00	0,00	0,00	
U6101020701	Risorse Autonome SPESE PER MANUTENZIONI, RIPARAZIONI E SERVIZI VARI NOTA: L.R. 27 APRILE 2015, N. 11 SPENDING REVIEW	854,00	854,00	0,00	0,00	0,00	
U7101020401	Risorse Autonome SPESE PER MANUTENZIONI E RIPARAZIONE AUTOVETTURE NOTA: L.R. 27 APRILE 2015, N. 11 SPENDING REVIEW	668,41	668,41	0,00	0,00	0,00	
TOTALE MACROAGGREGATO 103 - Acquisto di beni e servizi		925.376,33	1.383.046,33	457.670,00	362.000,00	382.000,00	
TOTALE TITOLO 1 - Spese correnti		925.376,33	1.383.046,33	457.670,00	362.000,00	382.000,00	
TITOLO 2 - Spese in conto capitale							
MACROAGGREGATO 202 - Investimenti fissi lordi							
U1204011801	Risorse Autonome ACQUISTO D'IMPIANTI E ATTREZZATURE LABORATORISTICHE "INCOMPRIMIBILI" NOTA: L.R. 27 APRILE 2015, N. 11 SPENDING REVIEW	2.424.640,40	2.624.640,40	200.000,00	220.000,00	260.000,00	
U1204012001	Risorse Autonome ACQUISTI DI MACCHINE ELETTRONICHE E COMPUTERS	902,00	902,00	0,00	0,00	0,00	
U1204060201	Risorse Autonome SPESE PER RISTRUTTURAZIONI IMMOBILI PER ADEGUAMENTI NORMATIVA D.LGS 81/08 NOTA: CAPITOLO U IN VINCOLO PARTE ENTRATA CAPITOLO E 3405000101 ESCUSSIONE POL.FIDEJ. INTERVENTO SICUREZZA IMMOBILE CASTROLIBERO PER EURO 95.000,00	2.800.000,00	3.015.000,00	215.000,00	220.000,00	150.000,00	
TOTALE MACROAGGREGATO 202 - Investimenti fissi lordi		5.225.542,40	5.640.542,40	415.000,00	440.000,00	410.000,00	
TOTALE TITOLO 2 - Spese in conto capitale		5.225.542,40	5.640.542,40	415.000,00	440.000,00	410.000,00	
TOTALE PROGRAMMA 0105 - Gestione dei beni demaniali e patrimoniali		6.150.918,73	7.023.588,73	872.670,00	802.000,00	792.000,00	
PROGRAMMA 0108 - Statistica e sistemi informativi							
TITOLO 1 - Spese correnti							
MACROAGGREGATO 103 - Acquisto di beni e servizi							
U1203010101	Risorse Autonome SPESE PER IL RINNOVO DEGLI APPARATI C.LI DI ELABORAZIONE (SERVER) DEL SISTEMA INFORMATIVO AGENZIALE	40.000,00	80.000,00	40.000,00	0,00	0,00	
U1203010201	Risorse Autonome SOFTWARE E APPLICAZIONI CONNESSE ALLE INFRASTRUTTURE SISTEMISTICHE INFORMATICHE AGENZIALI	60.000,00	60.000,00	0,00	0,00	0,00	
U1203010301	Risorse Autonome REALIZZAZIONE DEL SISTEMA DI PROTOCOLLO DI ARCHIVIAZIONE INFORMATICA E PRIVACY	38.719,00	38.719,00	0,00	0,00	0,00	
U1203010401	Risorse Autonome SPESE PER LA GESTIONE E LA MANUTENZIONE DEGLI APPARATI C.LI DI ELABORAZIONE DEL SISTEMA INFORMATIVO AGENZIALE	52.232,62	52.232,62	0,00	0,00	0,00	

CENTRO DI RESPONSABILITA': DIREZIONE AMMINISTRATIVA

MISSIONE PROGRAMMA TITOLO MACROAGGREGATO CAPITOLO	DESCRIZIONE	RESIDUI PRESUNTI AL TERMINE DELL'ESERCIZIO PRECEDENTE QUELLO CUI SI RIFERISCE IL BILANCIO	CASSA	PREVISIONI DEL BILANCIO PLURIENNALE		
				PREVISIONI ANNO 2021	PREVISIONI ANNO 2022	PREVISIONI ANNO 2023
U1204060401	Risorse Autonome ATTIVITA' ADEGUAMENTO IMPIANTI TECNOLOGICI DLGS 81_SICUREZZA (ELETTRICI-TERMOIDRAULICI-ANTINCENDIO-ELEVATORI)	160.802,50	335.802,50	175.000,00	180.000,00	100.000,00
U2102030201	Risorse Autonome SERVIZI ACQUISIZIONE SOFTWARE SIST. INF. GEST._PROTOCOLLO E GESTIONE DOCUMENTALE	6.400,00	8.937,00	2.537,00	0,00	0,00
U2102030301	Risorse Autonome SERVIZI ACQUISIZIONE SOFTWARE SIST. INF. GEST._PIANO INFORMATIZZAZIONE_ AVVIO	49.024,00	68.455,61	19.431,61	0,00	0,00
U2102030401	Risorse Autonome SERVIZI ACQUISIZIONE SOFTWARE SIST. INF. GEST._SIST. GESTIONALE LABORATORISTICO "LIMPS"	36.600,00	73.200,00	36.600,00	36.000,00	0,00
U2102030601	Risorse Autonome MANUTENZIONE APPLICATIVI SOFTWARE_ASSISTENZA	30.772,00	30.772,00	0,00	0,00	0,00
U2102031101	Risorse Autonome GESTIONE HARDWARE_SERVIZIO MANUTENZIONE HARDWARE	35.000,00	70.000,00	35.000,00	0,00	0,00
U2102031301	Risorse Autonome CONSULENZA SOFTWARE IN LICENZA USO	7.454,80	7.454,80	0,00	0,00	0,00
U2102031401	Risorse Autonome SERVIZIO TRASMISSIONE DATI (INCLUSO VOIP)	26.820,23	126.820,23	100.000,00	70.000,00	90.000,00
U2103030501	Risorse Autonome SERVIZI DI CONSULENZA SU SOFTWARE IN LICENZA USO INAZ	7.022,00	15.022,00	8.000,00	8.000,00	8.000,00
TOTALE MACROAGGREGATO 103 - Acquisto di beni e servizi		550.847,15	967.415,76	416.568,61	294.000,00	198.000,00
TOTALE TITOLO 1 - Spese correnti		550.847,15	967.415,76	416.568,61	294.000,00	198.000,00
TITOLO 2 - Spese in conto capitale						
MACROAGGREGATO 202 - Investimenti fissi lordi						
U1203010501	Risorse Autonome SERVIZI ACQUISIZIONE SOFTWARE ERP GESTIONE CONTABILE E PATRIMONILAE (PIANO INF PARTE II)	33.586,80	51.306,80	17.720,00	0,00	0,00
U1203010502	Risorse Autonome SPESE INERENTI ALLA REALIZZAZIONE DEL SISTEMA INTEGRATO DI CARTOGRAFIA DEL TERRITORIO REGIONALE. Prestazioni professionali e specialistiche	22.899,26	22.899,26	0,00	0,00	0,00
U2102021501	Risorse Autonome QUALITA' E ACCREDITAMENTO_ATTREZZATURE HARDWARE E APPARECCHIATURE ELETTRONICHE	0,00	3.000,00	3.000,00	3.000,00	3.000,00
U2102030101	Risorse Autonome SPESE PER LA FORNITURA DI APPARECCHIATURE SISTEMA INFORMATICO E PER IL NET WORKING	20.000,00	20.000,00	0,00	0,00	0,00
U2102030701	Risorse Autonome MANUTENZIONE E CANONI SOFTWARE_GESTIONE GIURIDICA ED ECONOMICA DEL PERSONALE_SUIT INAZ	12.000,00	12.000,00	0,00	0,00	0,00
U2102030801	Risorse Autonome GESTIONE HARDWARE_ SPESE PER IL RINNOVO DEGLI APPARATI PERIFERICI	40.000,00	40.000,00	0,00	0,00	0,00
U2102030901	Risorse Autonome GESTIONE HARDWARE_FORNITURA POSTAZIONI DI LAVORO E P.C.	1.663,34	1.663,34	0,00	0,00	0,00
U2102031201	Risorse Autonome GESTIONE SOFTWARE_SERVIZI E SOFTWARE PER LA SICUREZZA INFORMATICA (MISURE AGID E ADEGUAMENTI GDPR)	80.000,00	90.000,00	10.000,00	0,00	0,00
U2102031501	Risorse Autonome ACQUISIZIONE SOFTWARE GESTIONE CICLO PERFORMANCE	10.000,00	15.000,00	5.000,00	0,00	0,00

CENTRO DI RESPONSABILITA': DIREZIONE AMMINISTRATIVA							
MISSIONE PROGRAMMA TITOLO MACROAGGREGATO CAPITOLO	DESCRIZIONE	RESIDUI PRESUNTI AL TERMINE DELL'ESERCIZIO PRECEDENTE QUELLO CUI SI RIFERISCE IL BILANCIO	CASSA	PREVISIONI DEL BILANCIO PLURIENNALE			
				PREVISIONI ANNO 2021	PREVISIONI ANNO 2022	PREVISIONI ANNO 2023	
TOTALE MACROAGGREGATO 202 - Investimenti fissi lordi		220.149,40	255.869,40	35.720,00	3.000,00	3.000,00	
TOTALE TITOLO 2 - Spese in conto capitale		220.149,40	255.869,40	35.720,00	3.000,00	3.000,00	
TOTALE PROGRAMMA 0108 - Statistica e sistemi informativi		770.996,55	1.223.285,16	452.288,61	297.000,00	201.000,00	
PROGRAMMA 0110 - Risorse umane							
TITOLO 1 - Spese correnti							
MACROAGGREGATO 101 - Redditi da lavoro dipendente							
U1201010501	Risorse Autonome	894.707,32	7.979.209,31	7.084.501,99	7.050.000,00	7.200.164,00	
U1201011301	Risorse Autonome	109.990,61	244.990,61	135.000,00	100.000,00	100.000,00	
U1201011401	Risorse Autonome	0,00	105.558,56	105.558,56	1.066.652,18	1.066.652,18	
U1201011501	Risorse Autonome	1.157.125,56	2.101.886,27	944.760,71	944.760,00	944.760,00	
U1201011601	Risorse Autonome	168.490,80	1.084.097,93	915.607,13	915.607,13	915.607,13	
U1201013101	Risorse Autonome	460.498,00	2.623.636,00	2.163.138,00	2.050.000,00	2.150.000,00	
U1201013301	Risorse Autonome	92.426,75	182.426,75	90.000,00	90.000,00	70.000,00	
U1201013501	Risorse Autonome	0,00	170.578,80	170.578,80	170.578,80	0,00	
U1201013601	Risorse Autonome	0,00	83.457,64	83.457,64	75.812,80	0,00	
U1201013701	Risorse Autonome	0,00	41.743,11	41.743,11	21.743,11	0,00	
U1201017101	Risorse Autonome	0,00	162.361,41	162.361,41	0,00	0,00	
TOTALE MACROAGGREGATO 101 - Redditi da lavoro dipendente		2.883.239,04	14.779.946,39	11.896.707,35	12.485.154,02	12.447.183,31	
MACROAGGREGATO 102 - Imposte e tasse a carico dell'ente							
U1201013001	Risorse Autonome	268.446,13	1.099.319,87	830.873,74	800.000,00	800.000,00	
U1201013201	Risorse Autonome	27.392,87	54.392,87	27.000,00	27.000,00	27.000,00	
U1201013401	Risorse Autonome	0,00	21.499,20	21.499,20	14.499,20	0,00	
TOTALE MACROAGGREGATO 102 - Imposte e tasse a carico dell'ente		295.839,00	1.175.211,94	879.372,94	841.499,20	827.000,00	
MACROAGGREGATO 103 - Acquisto di beni e servizi							
U1201010701	Risorse Autonome	105.483,78	211.483,78	106.000,00	120.000,00	80.000,00	
U1201010801	Risorse Autonome	5.997,41	18.896,17	12.898,76	0,00	0,00	

CENTRO DI RESPONSABILITA': DIREZIONE AMMINISTRATIVA							
MISSIONE PROGRAMMA TITOLO MACROAGGREGATO CAPITOLO	DESCRIZIONE	RESIDUI PRESUNTI AL TERMINE DELL'ESERCIZIO PRECEDENTE QUELLO CUI SI RIFERISCE IL BILANCIO	CASSA	PREVISIONI DEL BILANCIO PLURIENNALE			
				PREVISIONI ANNO 2021	PREVISIONI ANNO 2022	PREVISIONI ANNO 2023	
U1201010901	Risorse Autonome	6.991,30	6.991,30	0,00	15.000,00	0,00	
	SPESA PER ACCERTAMENTI SANITARI INERENTI AL PERSONALE ARPACAL						
U1201012801	Risorse Autonome	14.209,60	34.209,60	20.000,00	20.000,00	20.000,00	
	SPESA PER LA FORMAZIONE OBBLIGATORIA PERSONALE AGENZIALE (TRASPARENZA-ANTICORRUZIONE-SICUREZZA)						
U3101021001	Risorse Autonome	2.359,46	2.359,46	0,00	0,00	0,00	
	RIMBORSO SPESA MISSIONE PERSONALE DAP						
	NOTA: L.R. 27 APRILE 2015, N. 11 SPENDING REVIEW						
U4101021001	Risorse Autonome	10.840,29	10.840,29	0,00	0,00	0,00	
	RIMBORSO SPESA MISSIONI PERSONALE DAP						
	NOTA: L.R. 27 APRILE 2015, N. 11 SPENDING REVIEW						
U5101021001	Risorse Autonome	4.136,86	4.136,86	0,00	0,00	0,00	
	RIMBORSO SPESA MISSIONI PERSONALE DAP						
	NOTA: L.R. 27 APRILE 2015, N. 11 SPENDING REVIEW						
U7101021001	Risorse Autonome	1.303,69	1.303,69	0,00	0,00	0,00	
	RIMBORSO SPESA MISSIONI PERSONALE DAP						
	NOTA: L.R. 27 APRILE 2015, N. 11 SPENDING REVIEW						
TOTALE MACROAGGREGATO 103 - Acquisto di beni e servizi		151.322,39	290.221,15	138.898,76	155.000,00	100.000,00	
MACROAGGREGATO 109 - Altre spese correnti							
U1201011801	Risorse Autonome	200.136,47	240.136,47	40.000,00	106.000,00	80.000,00	
	SPESA PER IL PERSONALE COMANDATO IN ENTRATA						
	NOTA: ENTRO I LIMITI DEI CAPITOLI DI PARTE ENTRATA 2402000301						
U1201015101	Risorse Autonome	91.635,90	91.635,90	0,00	0,00	0,00	
	COMANDI ANNI PREGRESSI						
TOTALE MACROAGGREGATO 109 - Altre spese correnti		291.772,37	331.772,37	40.000,00	106.000,00	80.000,00	
TOTALE TITOLO 1 - Spese correnti		3.622.172,80	16.577.151,85	12.954.979,05	13.587.653,22	13.454.183,31	
TOTALE PROGRAMMA 0110 - Risorse umane		3.622.172,80	16.577.151,85	12.954.979,05	13.587.653,22	13.454.183,31	
PROGRAMMA 0111 - Altri servizi generali							
TITOLO 1 - Spese correnti							
MACROAGGREGATO 103 - Acquisto di beni e servizi							
U1204040201	Risorse Autonome	1.627,88	6.627,88	5.000,00	10.000,00	10.000,00	
	SPESA PER ATTI A DIFESA DEI DIRITTI DELL'ARPACAL						
U1204040301	Risorse Autonome	86.661,75	146.661,75	60.000,00	60.000,00	60.000,00	
	SPESA PER COMPETENZE PROFESSIONALI SPETTANTI AGLI AVVOCATI NOMINATI PER L'ARPACAL						
U1204040401	Risorse Autonome	18.911,07	19.464,67	553,60	0,00	0,00	
	SPESA DI GIUSTIZIA A CARICO DEL BILANCIO DI ARPACAL NEI CASI DI SOCCOMBENZA DELL'ENTE IN GIUDIZIO						
TOTALE MACROAGGREGATO 103 - Acquisto di beni e servizi		107.200,70	172.754,30	65.553,60	70.000,00	70.000,00	
MACROAGGREGATO 109 - Altre spese correnti							
U1204040101	Risorse Autonome	0,00	40.000,00	40.000,00	50.000,00	50.000,00	
	RIMBORSO AI DIRIGENTI E DIPENDENTI DI SPESA LEGALI RELATIVI A GIUDIZI PER RESPONSABILITA' CIVILE, PENALE ED AMMINISTRATIVA, PROMOSSI NEI CONFRONTI DEI MEDESIMI IN CONSEGUENZA DI FATTI ED ATTI CONNESSI ALL'ESPLETAMENTO DEL SERVIZIO O ALL'ASSOLVIMENTO DI OBBLIGHI ISTITUZIONALI CONCLUSI CON SENTENZA O PROVVEDIMENTO CHE ESCLUDA LA LORO RESPONSABILITA'						

CENTRO DI RESPONSABILITA': DIREZIONE AMMINISTRATIVA						
MISSIONE PROGRAMMA TITOLO MACROAGGREGATO CAPITOLO	DESCRIZIONE	RESIDUI PRESUNTI AL TERMINE DELL'ESERCIZIO PRECEDENTE QUELLO CUI SI RIFERISCE IL BILANCIO	CASSA	PREVISIONI DEL BILANCIO PLURIENNALE		
				PREVISIONI ANNO 2021	PREVISIONI ANNO 2022	PREVISIONI ANNO 2023
TOTALE MACROAGGREGATO 109 - Altre spese correnti		0,00	40.000,00	40.000,00	50.000,00	50.000,00
MACROAGGREGATO 110 - Altre spese correnti						
U1204012301	Risorse Autonome COPERTURE ASSICURATIVE	220.496,52	320.496,52	100.000,00	100.000,00	100.000,00
TOTALE MACROAGGREGATO 110 - Altre spese correnti		220.496,52	320.496,52	100.000,00	100.000,00	100.000,00
TOTALE TITOLO 1 - Spese correnti		327.697,22	533.250,82	205.553,60	220.000,00	220.000,00
TOTALE PROGRAMMA 0111 - Altri servizi generali		327.697,22	533.250,82	205.553,60	220.000,00	220.000,00
TOTALE MISSIONE 01 - Servizi istituzionali, generali e di gestione		11.746.137,25	28.589.562,01	16.843.424,76	16.760.153,22	16.713.483,31
MISSIONE 09 - Sviluppo sostenibile e tutela del territorio e dell'ambiente						
PROGRAMMA 0901 - Difesa del suolo						
TITOLO 1 - Spese correnti						
MACROAGGREGATO 101 - Redditi da lavoro dipendente						
U2105170801	Risorse Autonome CONVENZIONE REG.CAL. DIP. AMBIENTE "MARINE STRATEGY" - PERSONALE A TEMPO INDETERMINATO, DETERMINATO E ATIPICO	18.178,52	459.571,12	441.392,60	377.245,72	785.402,00
U2105171001	Risorse Autonome CONVENZIONE REG.CAL. DIP. AMBIENTE "MARINE STRATEGY" - PERSONALE INTERNO (SOLO COMPETENZE ACCESSORIE)	0,00	24.075,96	24.075,96	0,00	0,00
TOTALE MACROAGGREGATO 101 - Redditi da lavoro dipendente		18.178,52	483.647,08	465.468,56	377.245,72	785.402,00
MACROAGGREGATO 103 - Acquisto di beni e servizi						
U2104031101	Risorse Autonome CENTRO FUNZIONALE STRATEGICO - CANONI PER OCCUPAZIONE AREE PER CENTRALINE DI MONITORAGGIO - FONDI MINISTERIALI VINCOLATI INCOMPRIMIBILI	6.373,62	36.373,62	30.000,00	30.000,00	30.000,00
U2105170201	Risorse Autonome CONVENZIONE REG.CAL DIP. AMBIENTE "MARINE STRATEGY" - MATERIALI DI CONSUMO NOTA: VINCOLO PARTE ENTRATA CAPITOLE 33020024	14.458,16	62.610,08	48.151,92	74.111,14	206.595,14
U2105170301	Risorse Autonome CONVENZIONE REG.CAL DIP. AMBIENTE "MARINE STRATEGY" - SPESE PER SERVIZI NOTA: VINCOLO PARTE ENTRATA CAPITOLE 3302002401	42.032,84	210.564,56	168.531,72	131.597,30	331.597,30
U2105170302	Risorse Autonome CONVENZIONE REG.CAL DIP. AMBIENTE "MARINE STRATEGY" - SPESE PER SERVIZI	10.004,84	10.004,84	0,00	0,00	0,00
U2105170701	Risorse Autonome CONVENZIONE REG.CAL. DIP. AMBIENTE "MARINE STRATEGY" "MISSIONI"	561,73	14.764,29	14.202,56	23.159,73	43.159,73
U2105171201	Risorse Autonome CONVENZIONE REG.CAL. DIP. AMBIENTE "MARINE STRATEGY" - SERVIZI ESTERNI PER INCARICHI	1.200,00	1.200,00	0,00	0,00	0,00
U2105171501	Risorse Autonome DISCARICA DI CELICO - SPESE PER INDAGINI E ANALISI	0,00	4.329,90	4.329,90	0,00	0,00
U2105210101	Risorse Autonome CONVENZIONE DIPARTIMENTO POLITICHE DELL'AMBIENTE - PIANO REGIONALE DELLE BONIFICHE - SITI INQUINATI ATTIVITA' DI SOPRALLUOGO NOTA: VINCOLO PARTE ENTRATA CAPITOLE 3302002901	285.286,15	285.286,15	0,00	0,00	0,00

CENTRO DI RESPONSABILITA': DIREZIONE AMMINISTRATIVA							
MISSIONE PROGRAMMA TITOLO MACROAGGREGATO CAPITOLO	DESCRIZIONE	RESIDUI PRESUNTI AL TERMINE DELL'ESERCIZIO PRECEDENTE QUELLO CUI SI RIFERISCE IL BILANCIO	CASSA	PREVISIONI DEL BILANCIO PLURIENNALE			
				PREVISIONI ANNO 2021	PREVISIONI ANNO 2022	PREVISIONI ANNO 2023	
U2105210201	Risorse Autonome CONVENZIONE DIPARTIMENTO POLITICHE DELL'AMBIENTE - PIANO REGIONALE DELLE BONIFICHE - SITI INQUINATI INDAGINI GEOFISICHE NOTA: VINCOLO PARTE ENTRATA CAPITOLO 3302002901	136.697,89	136.697,89	0,00	0,00	0,00	
TOTALE MACROAGGREGATO 103 - Acquisto di beni e servizi		496.615,23	761.831,33	265.216,10	258.868,17	611.352,17	
MACROAGGREGATO 104 - Trasferimenti correnti							
U2105170401	Risorse Autonome CONVENZIONE REG.CAL DIP. AMBIENTE "MARINE STRATEGY" - SPETTANZE ARPA SICILIA NOTA: VINCOLO PARTE ENTRATA CAPITOLO 3302002401	0,00	1.114.736,00	1.114.736,00	1.106.896,00	1.120.592,00	
U2105170501	Risorse Autonome CONVENZIONE REG.CAL DIP. AMBIENTE "MARINE STRATEGY" - SPETTANZE ARPA BASILICATA NOTA: VINCOLO PARTE ENTRATA CAPITOLO 3302002401	0,00	273.472,00	273.472,00	265.632,00	268.716,00	
TOTALE MACROAGGREGATO 104 - Trasferimenti correnti		0,00	1.388.208,00	1.388.208,00	1.372.528,00	1.389.308,00	
TOTALE TITOLO 1 - Spese correnti		514.793,75	2.633.686,41	2.118.892,66	2.008.641,89	2.786.062,17	
TITOLO 2 - Spese in conto capitale							
MACROAGGREGATO 202 - Investimenti fissi lordi							
U2104031301	Risorse Autonome CENTRO FUNZIONALE STRATEGICO- CONVENZIONE ARPACAL MULTIRISCHI CON ISPRA/ABR CALABRIA - FONDI MINISTERIALI VINCOLATI INCOMPRIMIBILI	3.702,91	3.702,91	0,00	0,00	0,00	
U2105170101	Risorse Autonome CONVENZIONE REG.CAL DIP. AMBIENTE "MARINE STRATEGY" - ACQUISTO DI BENI DUREVOLI NOTA: SPESA VINCOLATA PARTE ENTRATA CAP. 33020024	229,99	56.407,23	56.177,24	138.958,38	120.000,00	
U2105170901	Risorse Autonome CONVENZIONE REG.CAL. DIP. AMBIENTE "MARINE STRATEGY" - SPESE PER IL COORDINAMENTO DELLE SOTTOREGIONI	0,00	50.000,00	50.000,00	23.159,73	23.159,73	
U2105210301	Risorse Autonome CONVENZIONE DIPARTIMENTO POLITICHE DELL'AMBIENTE - PIANO REGIONALE DELLE BONIFICHE - SITI INQUINATI ACQUISTO DI STRUMENTAZIONE NOTA: VINCOLO PARTE ENTRATA CAPITOLO 3302002901	133.143,83	133.143,83	0,00	0,00	0,00	
TOTALE MACROAGGREGATO 202 - Investimenti fissi lordi		137.076,73	243.253,97	106.177,24	162.118,11	143.159,73	
TOTALE TITOLO 2 - Spese in conto capitale		137.076,73	243.253,97	106.177,24	162.118,11	143.159,73	
TOTALE PROGRAMMA 0901 - Difesa del suolo		651.870,48	2.876.940,38	2.225.069,90	2.170.760,00	2.929.221,90	
PROGRAMMA 0902 - Tutela, valorizzazione e recupero ambientale							
TITOLO 1 - Spese correnti							
MACROAGGREGATO 101 - Redditi da lavoro dipendente							
U2102020601	Risorse Autonome QUALITA' E ACCREDITAMENTO_SEDE DI CATANZARO_COSTI ACCREDIA (MANTENIMENTI, VISITE E RINNOVI)	3.248,00	8.248,00	5.000,00	5.000,00	5.000,00	
U2105190101	Risorse Autonome CONVENZIONE ARPACAL/REGIONE CALABRIA CONTROLLO ACQUE DI BALNEAZIONE-SPESE PERSONALE-COSTI DI SOPRALLUOGO- NOTA: SPESA VINCOLATA PARTE ENTRATA CAP. 33020011	0,00	7.260,00	7.260,00	0,00	0,00	
U2105190201	Risorse Autonome CONVENZIONE ARPACAL/REGIONE CALABRIA CONTROLLO ACQUE DI BALNEAZIONE-SPESE DEL PERSONALE-	0,00	7.920,00	7.920,00	0,00	0,00	

CENTRO DI RESPONSABILITA': DIREZIONE AMMINISTRATIVA							
MISSIONE PROGRAMMA TITOLO MACROAGGREGATO CAPITOLO	DESCRIZIONE	RESIDUI PRESUNTI AL TERMINE DELL'ESERCIZIO PRECEDENTE QUELLO CUI SI RIFERISCE IL BILANCIO	CASSA	PREVISIONI DEL BILANCIO PLURIENNALE			
				PREVISIONI ANNO 2021	PREVISIONI ANNO 2022	PREVISIONI ANNO 2023	
U2105190301	Risorse Autonome	0,00	31.500,00	31.500,00	0,00	0,00	
	CONVENZIONE ARPACAL/REGIONE CALABRIA CONTROLLO ACQUE DI BALNEAZIONE-ATTIVITA' DEL PERSONALE SU SISTEMA CARTOGRAFICO E PORTALE DELLA SALUTE-						
U2105230601	Risorse Autonome	43.855,74	43.855,74	0,00	0,00	0,00	
	GESTIONE DANNO SIN-RECLUTAMENTO PERSONALE A TEMPO DETERMINATO						
U2202050101	Risorse Vincolate (Capitolo: E3302001601)	9.332,35	9.332,35	0,00	0,00	0,00	
	CONVENZIONE REGCAL_PROGETTO SIC/CARLIT_SPESE PER IL PERSONALE GRUPPO LAVORO E COORDINAMENTI						
TOTALE MACROAGGREGATO 101 - Redditi da lavoro dipendente		56.436,09	108.116,09	51.680,00	5.000,00	5.000,00	
MACROAGGREGATO 103 - Acquisto di beni e servizi							
U1204014801	Risorse Autonome	93.228,73	298.228,73	205.000,00	100.000,00	460.000,00	
	SPESE PER INTERVENTI MANUTENTIVI STRUMENTAZIONE LABORATORISTICA - INCOMPRIMIBILE LEX 69/11 -						
	NOTA: DEBITO FUORI BILANCIO AGILENT DAP COSENZA EURO 40.000,00 (2015)						
U1204100601	Risorse Autonome	45.969,32	89.394,32	43.425,00	20.000,00	20.000,00	
	SERVIZI DI TARATURA STRUMENTAZIONE LABORATORISTICA - SPESA INCOMPRIMIBILE LEX 69/13						
U2102020101	Risorse Autonome	3.314,65	6.314,65	3.000,00	3.000,00	3.000,00	
	QUALITA' E ACCREDITAMENTO_ISCRIZIONE UNICHIM						
U2102020201	Risorse Autonome	18.156,33	18.156,33	0,00	0,00	0,00	
	QUALITA' E ACCREDITAMENTO_SEDE DI COSENZA_ACQUISTO CONSUMABILI DI LABORATORIO						
U2102020301	Risorse Autonome	12.943,85	22.943,85	10.000,00	10.000,00	10.000,00	
	QUALITA' E ACCREDITAMENTO_SEDE DI COSENZA_COSTI ACCREDIA (MANTENIMENTO-VISITE E RINNOVI)						
U2102020501	Risorse Autonome	13.173,16	13.173,16	0,00	0,00	0,00	
	QUALITA' E ACCREDITAMENTO_SEDE DI COSENZA_MANUTENZIONI E TARATURE STRUMENTAZIONI LABORATORISTICHE (INCOMPRIMIBILI NO LEX 69)						
U2102020701	Risorse Autonome	19.359,50	19.359,50	0,00	0,00	0,00	
	QUALITA' E ACCREDITAMENTO_SEDE DI CATANZARO_ACQUISTO DI CONSUMABILI DA LABORATORIO						
U2102020901	Risorse Autonome	9.000,00	29.000,00	20.000,00	20.000,00	15.000,00	
	QUALITA' E ACCREDITAMENTO_SEDE DI CATANZARO_MANUTENZIONE E TARATURE STRUMENTAZIONI (INCOMPRIMIBILI NO LEX 69)						
U2102021101	Risorse Autonome	8.765,14	18.765,14	10.000,00	10.000,00	10.000,00	
	QUALITA' E ACCREDITAMENTO_SEDE DI REGGIO CALABRIA_COSTI ACCREDIA (MANTENIMENTO E VISITE DI RINNOVO)						
U2102021201	Risorse Autonome	268,40	268,40	0,00	0,00	0,00	
	QUALITA' E ACCREDITAMENTO_SEDE DI REGGIO CALABRIA_ACQUISTO CONSUMABILI DA LABORATORIO						
U2105190601	Risorse Autonome	0,00	18.300,00	18.300,00	0,00	0,00	
	CONVENZIONE ARPACAL/REGIONE CALABRIA CONTROLLO ACQUE DI BALNEAZIONE-GESTIONE MANUTENZIONE APPLICAZIONI-						
U2202050601	Risorse Autonome	0,00	15.000,00	15.000,00	0,00	0,00	
	CONVENZIONE REGCAL_PROGETTO SIC/CARLIT_COMUNICAZIONE E DIVULGAZIONE						
U2401011801	Risorse Autonome	17.612,75	17.612,75	0,00	0,00	0,00	
	PROGETTO POR 2014_2020_ASSE 5_PREVENZIONE RISCHI_CFS 2.0_METEO IDROGEOLOGICO_INCARICHI CONSULENZE						
U2401011901	Risorse Autonome	0,00	56.354,91	56.354,91	0,00	0,00	
	PROGETTO POR 2014_2020_ASSE 5_PREVENZIONE RISCHI_CFS 2.0_METEO IDROGEOLOGICO_PUBBLICAZIONE BANDI DI GARA						

CENTRO DI RESPONSABILITA': DIREZIONE AMMINISTRATIVA							
MISSIONE PROGRAMMA TITOLO MACROAGGREGATO CAPITOLO	DESCRIZIONE	RESIDUI PRESUNTI AL TERMINE DELL'ESERCIZIO PRECEDENTE QUELLO CUI SI RIFERISCE IL BILANCIO	CASSA	PREVISIONI DEL BILANCIO PLURIENNALE			
				PREVISIONI ANNO 2021	PREVISIONI ANNO 2022	PREVISIONI ANNO 2023	
U4101020600	Risorse Autonome	3.638,04	3.638,04	0,00	0,00	0,00	
	SPESA PER CONSUMABILI DI LABORATORIO						
U4101020601	Risorse Autonome	175.316,03	175.316,03	0,00	0,00	0,00	
	SPESA PER CONSUMABILI DI LABORATORIO						
U5101020601	Risorse Autonome	57.444,22	77.444,22	20.000,00	0,00	0,00	
	SPESA PER CONSUMABILI DI LABORATORIO						
U6101020601	Risorse Autonome	26.227,19	26.227,19	0,00	0,00	0,00	
	SPESA PER CONSUMABILI DI LABORATORIO						
U7101020601	Risorse Autonome	25.918,19	25.918,19	0,00	0,00	0,00	
	SPESA PER CONSUMABILI DI LABORATORIO						
TOTALE MACROAGGREGATO 103 - Acquisto di beni e servizi		530.335,50	931.415,41	401.079,91	163.000,00	518.000,00	
TOTALE TITOLO 1 - Spese correnti		586.771,59	1.039.531,50	452.759,91	168.000,00	523.000,00	
TITOLO 2 - Spese in conto capitale							
MACROAGGREGATO 202 - Investimenti fissi lordi							
U1204014901	Risorse Autonome	567.385,94	567.385,94	0,00	0,00	0,00	
	ACQUISTO ATTREZZATURE LABORATORISTICHE "INCOMPRIMIBILI"						
U2102020801	Risorse Autonome	14.024,00	14.024,00	0,00	0,00	0,00	
	QUALITA' E ACCREDITAMENTO_SEDE DI CATANZARO_ACQUISTO DI ATTREZZATURE E STRUMENTAZIONI (INCOMPRIMIBILI NO LEX 69)						
U2105190401	Risorse Autonome	5.140,00	5.140,00	0,00	0,00	0,00	
	CONVENZIONE ARPACAL/REGIONE CALABRIA CONTROLLO ACQUE DI BALNEAZIONE-HARDWARE-						
U2105190501	Risorse Autonome	1.553,06	1.553,06	0,00	0,00	0,00	
	CONVENZIONE ARPACAL/REGIONE CALABRIA CONTROLLO ACQUE DI BALNEAZIONE-ATTREZZATURA SCIENTIFICA-						
U2202050301	Risorse Vincolate (Capitolo: E3302001601)	1.944,47	1.944,47	0,00	0,00	0,00	
	CONVENZIONE REGCAL_PROGETTO SIC/CARLIT_SPESE PER MEZZI MOBILI						
U2401012301	Risorse Autonome	21.561,14	42.301,30	20.740,16	0,00	0,00	
	PROGETTO POR 2014_2020_ASSE5_PREVENZIONE RISCHI_CFS 2.0_METEO IDROGEOLOGICO_MEZZI DI TRASPORTO STRADALI						
U2401012601	Risorse Autonome	437.037,23	437.037,23	0,00	0,00	0,00	
	PROGETTO POR 2014_2020_ASSE5_PREVENZIONE RISCHI_CFS 2.0_METEO IDROGEOLOGICO_IMPIANTI						
TOTALE MACROAGGREGATO 202 - Investimenti fissi lordi		1.048.645,84	1.069.386,00	20.740,16	0,00	0,00	
TOTALE TITOLO 2 - Spese in conto capitale		1.048.645,84	1.069.386,00	20.740,16	0,00	0,00	
TOTALE PROGRAMMA 0902 - Tutela, valorizzazione e recupero ambientale		1.635.417,43	2.108.917,50	473.500,07	168.000,00	523.000,00	
PROGRAMMA 0903 - Rifiuti							
TITOLO 1 - Spese correnti							
MACROAGGREGATO 101 - Redditi da lavoro dipendente							
U2105041501	Risorse Autonome	0,00	77.952,59	77.952,59	0,00	0,00	
	CONVENZIONE RIFIUTI ORDINANZA 45 DEL 20/05/2020 - PERSONALE A TEMPO DETERMINATO -						
U2105041701	Risorse Autonome	0,00	18.552,71	18.552,71	0,00	0,00	
	CONVENZIONE RIFIUTI ORDINANZA 45 DEL 20/05/2020 -CPDEL-						
TOTALE MACROAGGREGATO 101 - Redditi da lavoro dipendente		0,00	96.505,30	96.505,30	0,00	0,00	
MACROAGGREGATO 102 - Imposte e tasse a carico dell'ente							

CENTRO DI RESPONSABILITA': DIREZIONE AMMINISTRATIVA							
MISSIONE PROGRAMMA TITOLO MACROAGGREGATO CAPITOLO	DESCRIZIONE	RESIDUI PRESUNTI AL TERMINE DELL'ESERCIZIO PRECEDENTE QUELLO CUI SI RIFERISCE IL BILANCIO	CASSA	PREVISIONI DEL BILANCIO PLURIENNALE			
				PREVISIONI ANNO 2021	PREVISIONI ANNO 2022	PREVISIONI ANNO 2023	
U2105041601	Risorse Autonome	0,00	6.625,97	6.625,97	0,00	0,00	
	CONVENZIONE RIFIUTI ORDINANZA 45 DEL 20/05/2020 - IRAP -						
	TOTALE MACROAGGREGATO 102 - Imposte e tasse a carico dell'ente	0,00	6.625,97	6.625,97	0,00	0,00	
	MACROAGGREGATO 103 - Acquisto di beni e servizi						
U2105041801	Risorse Autonome	0,00	26.868,73	26.868,73	0,00	0,00	
	CONVENZIONE RIFIUTI ORDINANZA 45 DEL 20/05/2020 -SERVIZI VARI-						
	TOTALE MACROAGGREGATO 103 - Acquisto di beni e servizi	0,00	26.868,73	26.868,73	0,00	0,00	
	TOTALE TITOLO 1 - Spese correnti	0,00	130.000,00	130.000,00	0,00	0,00	
	TOTALE PROGRAMMA 0903 - Rifiuti	0,00	130.000,00	130.000,00	0,00	0,00	
	PROGRAMMA 0906 - Tutela e valorizzazione delle risorse idriche						
	TITOLO 1 - Spese correnti						
	MACROAGGREGATO 103 - Acquisto di beni e servizi						
U2501000101	Risorse Autonome	0,00	20.296,16	20.296,16	0,00	0,00	
	CONVENZIONE NITRATI SOPRALLUOGO E PRELIEVO CAMPIONI						
U2501000201	Risorse Autonome	0,00	4.013,80	4.013,80	0,00	0,00	
	CONVENZIONE NITRATI ANALISI DA LABORATORIO						
U2501000301	Risorse Autonome	0,00	5.400,70	5.400,70	0,00	0,00	
	CONVENZIONE NITRATI GESTIONE DEI DATI						
U2501000401	Risorse Autonome	0,00	1.708,00	1.708,00	0,00	0,00	
	CONVENZIONE NITRATI SPEDIZIONE CAMPIONI WATCH LIST"						
	TOTALE MACROAGGREGATO 103 - Acquisto di beni e servizi	0,00	31.418,66	31.418,66	0,00	0,00	
	TOTALE TITOLO 1 - Spese correnti	0,00	31.418,66	31.418,66	0,00	0,00	
	TITOLO 2 - Spese in conto capitale						
	MACROAGGREGATO 202 - Investimenti fissi lordi						
U2501000501	Risorse Autonome	0,00	18.300,00	18.300,00	0,00	0,00	
	CONVENZIONE NITRATI HARDWARE E MANUTENZIONE EVOLUTIVA						
	TOTALE MACROAGGREGATO 202 - Investimenti fissi lordi	0,00	18.300,00	18.300,00	0,00	0,00	
	TOTALE TITOLO 2 - Spese in conto capitale	0,00	18.300,00	18.300,00	0,00	0,00	
	TOTALE PROGRAMMA 0906 - Tutela e valorizzazione delle risorse idriche	0,00	49.718,66	49.718,66	0,00	0,00	
	PROGRAMMA 0908 - Qualità dell'aria e riduzione dell'inquinamento						
	TITOLO 1 - Spese correnti						
	MACROAGGREGATO 101 - Redditi da lavoro dipendente						
U2105050801	Risorse Autonome	82.494,82	82.494,82	0,00	0,00	0,00	
	CONVENZIONE TRA ARPACAL E REGIONE CALABRIA MONITORAGGIO CORPI IDRICI SOTTERRANEI E SUPERFICIALI DEC - IMPLEMENTAZIONE PROGETTO STRATEGICO						
	NOTA: VINCOLO PARTE ENTRATA CAPITOLO 3302000101						
	TOTALE MACROAGGREGATO 101 - Redditi da lavoro dipendente	82.494,82	82.494,82	0,00	0,00	0,00	
	MACROAGGREGATO 103 - Acquisto di beni e servizi						
U1204012601	Risorse Autonome	3.000,00	18.000,00	15.000,00	15.000,00	15.000,00	
	SORVEGLIANZA RADIOPROTEZIONE						
U1204017101	Risorse Autonome	0,00	300.000,00	300.000,00	0,00	0,00	
	QUALITA' DELL'ARIA GESTIONE RETE MONITORAGGIO E ANNESSO SISTEMA INFORMATICO						

CENTRO DI RESPONSABILITA': DIREZIONE AMMINISTRATIVA							
MISSIONE PROGRAMMA TITOLO MACROAGGREGATO CAPITOLO	DESCRIZIONE	RESIDUI PRESUNTI AL TERMINE DELL'ESERCIZIO PRECEDENTE QUELLO CUI SI RIFERISCE IL BILANCIO	CASSA	PREVISIONI DEL BILANCIO PLURIENNALE			
				PREVISIONI ANNO 2021	PREVISIONI ANNO 2022	PREVISIONI ANNO 2023	
U2105050201	Risorse Autonome CONVENZIONE TRA ARPACAL E REGIONE CALABRIA MONITORAGGIO QUALI-QUANTITATIVO CORPI IDRICI SOTTERRANEI E SUPERFICIALI DELLA REGIONE CALABRIA DEC - IMPLEMENTAZIONE SISTEMA INFORMATICO NOTA: VINCOLO PARTE ENTRATA CAPITOLO 3302000101	10.766,95	10.766,95	0,00	0,00	0,00	
U2202020201	Risorse Autonome AVVIAMENTO CONV. EDISON QUALITA' ARIA - ATTIVITA' REGIONALE DI MONITORAGGIO - SPESE PER ANALISI E CONTROLLI NOTA: VINCOLO PARTE ENTRATA CAPITOLO 3302002101	6.879,31	6.879,31	0,00	0,00	0,00	
U2404011501	Risorse Autonome SERVIZI DI MANUTENZIONE SULLA RETE REGIONALE QUALITA' DELL'ARIA NOTA: RUP ING. VOTTARI DELIBERA N. 308 DEL 10/08/2020	128.068,92	128.068,92	0,00	0,00	0,00	
TOTALE MACROAGGREGATO 103 - Acquisto di beni e servizi		148.715,18	463.715,18	315.000,00	15.000,00	15.000,00	
TOTALE TITOLO 1 - Spese correnti		231.210,00	546.210,00	315.000,00	15.000,00	15.000,00	
TOTALE PROGRAMMA 0908 - Qualità dell'aria e riduzione dell'inquinamento		231.210,00	546.210,00	315.000,00	15.000,00	15.000,00	
PROGRAMMA 0909 - Politica regionale unitaria per lo sviluppo sostenibile e la tutela del territorio e l'ambiente							
TITOLO 1 - Spese correnti							
MACROAGGREGATO 101 - Redditi da lavoro dipendente							
U2105042001	Risorse Autonome CONVENZIONE DEPURATORI REP. 8540 DEL 30.12.2020 SPESE PER IL PERSONALE	0,00	8.454,00	8.454,00	0,00	0,00	
TOTALE MACROAGGREGATO 101 - Redditi da lavoro dipendente		0,00	8.454,00	8.454,00	0,00	0,00	
MACROAGGREGATO 103 - Acquisto di beni e servizi							
U2105041901	Risorse Autonome CONVENZIONE DEPURATORI REP. 8540 DEL 30.12.2020 MANUTENZIONI	0,00	509.661,10	509.661,10	0,00	0,00	
U2105042101	Risorse Autonome CONVENZIONE DEPURATORI REP. 8540 DEL 30.12.2020 ALTRI SERVIZI	0,00	25.784,90	25.784,90	0,00	0,00	
TOTALE MACROAGGREGATO 103 - Acquisto di beni e servizi		0,00	535.446,00	535.446,00	0,00	0,00	
TOTALE TITOLO 1 - Spese correnti		0,00	543.900,00	543.900,00	0,00	0,00	
TITOLO 2 - Spese in conto capitale							
MACROAGGREGATO 202 - Investimenti fissi lordi							
U2105042201	Risorse Autonome CONVENZIONE DEPURATORI REP. 8540 DEL 30.12.2020 SOFTWARE	0,00	6.100,00	6.100,00	0,00	0,00	
U2404010101	Risorse Autonome FONDI POR RETE DI MONITO RAGGIO QUALITA' DELL'ARIA - SPESE PER CAMPIONAMENTI E CONTROLLI	14.826,73	14.826,73	0,00	0,00	0,00	
U2406010101	Risorse Autonome CONVENZIONE POR REG.CAL POTENZIAMENTO LABORATORI E RETE MONIT. RADIOATTIVITA' - ACQUISTO STRUMENTAZIONE NOTA: VINCOLO PARTE ENTRATA CAPITOLO 2301000501	225,00	225,00	0,00	0,00	0,00	
U2410010100	Risorse Autonome ACQUISIZIONE RISORSE STRUMENTALI PER REALIZZAZIONE IMPIANTI NOTA: SPESA VINCOLATA PARTE ENTRATA CAP. 23010004	8.409,58	8.409,58	0,00	0,00	0,00	
TOTALE MACROAGGREGATO 202 - Investimenti fissi lordi		23.461,31	29.561,31	6.100,00	0,00	0,00	
TOTALE TITOLO 2 - Spese in conto capitale		23.461,31	29.561,31	6.100,00	0,00	0,00	
TOTALE PROGRAMMA 0909 - Politica regionale unitaria per lo sviluppo sostenibile e la tutela del territorio e l'ambiente		23.461,31	573.461,31	550.000,00	0,00	0,00	

CENTRO DI RESPONSABILITA': DIREZIONE AMMINISTRATIVA						
MISSIONE PROGRAMMA TITOLO MACROAGGREGATO CAPITOLO	DESCRIZIONE	RESIDUI PRESUNTI AL TERMINE DELL'ESERCIZIO PRECEDENTE QUELLO CUI SI RIFERISCE IL BILANCIO	CASSA	PREVISIONI DEL BILANCIO PLURIENNALE		
				PREVISIONI ANNO 2021	PREVISIONI ANNO 2022	PREVISIONI ANNO 2023
TOTALE MISSIONE 09 - Sviluppo sostenibile e tutela del territorio e dell'ambiente		2.541.959,22	6.285.247,85	3.743.288,63	2.353.760,00	3.467.221,90
MISSIONE 11 - Soccorso civile						
PROGRAMMA 1101 - Sistema di protezione civile						
TITOLO 1 - Spese correnti						
MACROAGGREGATO 103 - Acquisto di beni e servizi						
U2104031001	Risorse Autonome CENTRO FUNZIONALE STRATEGICO - SPESE PER MANUTENZIONE, RIPARAZIONE E SERVIZI VARI PER ATTIVAZIONE AREA METEO LEX 100/2012 - FONDI MINISTERIALI VINCOLATI INCOMPRIMIBILI	0,66	50.800,66	50.800,00	50.000,00	50.000,00
NOTA: CAPITOLO VINCOLATO PARTE ENTRATA CAP. 24010002						
U2104033101	Risorse Autonome CENTRO FUNZIONALE STRATEGICO - SPESE PER MANUTENZIONE RIPARAZIONE MACCHINE PER UFFICIO - FONDI MINISTERIALI VINCOLATI INCOMPRIMIBILI	4.317,07	21.117,07	16.800,00	5.000,00	5.000,00
U2401011401	Risorse Autonome PROGETTO POR 2014_2020_ASSE 5_PREVENZIONE RISCHI_CFS 2.0_METEO IDROGEOL._PROGETTAZIONE E SUPPORTO RUP	123.313,31	296.721,31	173.408,00	0,00	0,00
TOTALE MACROAGGREGATO 103 - Acquisto di beni e servizi		127.631,04	368.639,04	241.008,00	55.000,00	55.000,00
TOTALE TITOLO 1 - Spese correnti		127.631,04	368.639,04	241.008,00	55.000,00	55.000,00
TITOLO 2 - Spese in conto capitale						
MACROAGGREGATO 202 - Investimenti fissi lordi						
U2401010301	Risorse Autonome PROGETTO POR 2014_2020_ASSE 5_PREVENZIONE RISCHI_CFS 2.0_METEO IDROGEOL._ALLESTIMENTO NUOVE STAZIONI	0,00	5.685.200,00	5.685.200,00	0,00	0,00
U2401010401	Risorse Autonome PROGETTO POR 2014_2020_ASSE 5_PREVENZIONE RISCHI_CFS 2.0_METEO IDROGEOL._FORNITURA STRUMENTAZIONI	543.070,95	1.191.693,95	648.623,00	0,00	0,00
U2401010601	Risorse Autonome PROGETTO POR 2014_2020_ASSE 5_PREVENZIONE RISCHI_CFS 2.0_METEO IDROGEOL._FORNITURA STRUMENTAZIONI	0,00	341.600,00	341.600,00	0,00	0,00
U2401010801	Risorse Autonome PROGETTO POR 2014_2020_ASSE 5_PREVENZIONE RISCHI_CFS 2.0_METEO IDROGEOL._ALLESTIMENTO SALE METEO E RIUNIONI	0,00	786.900,00	786.900,00	0,00	0,00
U2401011201	Risorse Autonome PROGETTO POR 2014_2020_ASSE 5_PREVENZIONE RISCHI_CFS 2.0_METEO IDROGEOL._ACQUISTO STRUMENTAZIONI	606.950,00	606.950,00	0,00	0,00	0,00
TOTALE MACROAGGREGATO 202 - Investimenti fissi lordi		1.150.020,95	8.612.343,95	7.462.323,00	0,00	0,00
TOTALE TITOLO 2 - Spese in conto capitale		1.150.020,95	8.612.343,95	7.462.323,00	0,00	0,00
TOTALE PROGRAMMA 1101 - Sistema di protezione civile		1.277.651,99	8.980.982,99	7.703.331,00	55.000,00	55.000,00
TOTALE MISSIONE 11 - Soccorso civile		1.277.651,99	8.980.982,99	7.703.331,00	55.000,00	55.000,00
MISSIONE 13 - Tutela della salute						
PROGRAMMA 1307 - Ulteriori spese in materia sanitaria						
TITOLO 1 - Spese correnti						
MACROAGGREGATO 103 - Acquisto di beni e servizi						
U2105200301	Risorse Autonome CONVENZIONE ARPACAL - AZIENDA OSPEDALIERA ANNUNZIATA - ACQUISTO MATERIALE DI CONSUMO-	9.503,03	15.378,57	5.875,54	0,00	0,00
TOTALE MACROAGGREGATO 103 - Acquisto di beni e servizi		9.503,03	15.378,57	5.875,54	0,00	0,00
TOTALE TITOLO 1 - Spese correnti		9.503,03	15.378,57	5.875,54	0,00	0,00
TOTALE PROGRAMMA 1307 - Ulteriori spese in materia sanitaria		9.503,03	15.378,57	5.875,54	0,00	0,00
TOTALE MISSIONE 13 - Tutela della salute		9.503,03	15.378,57	5.875,54	0,00	0,00

CENTRO DI RESPONSABILITA': DIREZIONE AMMINISTRATIVA							
MISSIONE PROGRAMMA TITOLO MACROAGGREGATO CAPITOLO	DESCRIZIONE	RESIDUI PRESUNTI AL TERMINE DELL'ESERCIZIO PRECEDENTE QUELLO CUI SI RIFERISCE IL BILANCIO	CASSA	PREVISIONI DEL BILANCIO PLURIENNALE			
				PREVISIONI ANNO 2021	PREVISIONI ANNO 2022	PREVISIONI ANNO 2023	
MISSIONE 18 - Relazioni con le altre autonomie territoriali e locali							
PROGRAMMA 1801 - Relazioni finanziarie con le altre autonomie territoriali							
TITOLO 1 - Spese correnti							
MACROAGGREGATO 103 - Acquisto di beni e servizi							
U2105040501	Risorse Autonome	53.701,70	53.701,70	0,00	0,00	0,00	
SERVIZI MANUTENTIVI RETE REGIONALE Q.A. DLGS 132/2016							
NOTA: INTEGRAZIONE ART.2 C.C. 2 CONV. 1404/2017 PARTE B QUALITA' ARIA - QUOTA PARTE SATURAZIONE QUINTO							
TOTALE MACROAGGREGATO 103 - Acquisto di beni e servizi		53.701,70	53.701,70	0,00	0,00	0,00	0,00
TOTALE TITOLO 1 - Spese correnti		53.701,70	53.701,70	0,00	0,00	0,00	0,00
TOTALE PROGRAMMA 1801 - Relazioni finanziarie con le altre autonomie territoriali		53.701,70	53.701,70	0,00	0,00	0,00	0,00
TOTALE MISSIONE 18 - Relazioni con le altre autonomie territoriali e locali		53.701,70	53.701,70	0,00	0,00	0,00	0,00
MISSIONE 20 - FONDI E ACCANTONAMENTI							
PROGRAMMA 2001 - Fondo di riserva							
TITOLO 1 - Spese correnti							
MACROAGGREGATO 110 - Altre spese correnti							
U8201020101	Risorse Autonome	0,00	220.644,66	220.644,66	318.234,86	207.605,77	
FONDO DI RISERVA PER LE SPESE IMPREVISTE							
TOTALE MACROAGGREGATO 110 - Altre spese correnti		0,00	220.644,66	220.644,66	318.234,86	207.605,77	
TOTALE TITOLO 1 - Spese correnti		0,00	220.644,66	220.644,66	318.234,86	207.605,77	
TOTALE PROGRAMMA 2001 - Fondo di riserva		0,00	220.644,66	220.644,66	318.234,86	207.605,77	
PROGRAMMA 2002 - Fondo svalutazione crediti							
TITOLO 1 - Spese correnti							
MACROAGGREGATO 110 - Altre spese correnti							
U8201040201	Risorse Autonome	0,00	0,00	57.788,44	171.774,10	171.774,10	
ACCANTONAMENTO AL FONDO CREDITI DI DUBBIA ESIGIBILITA'							
TOTALE MACROAGGREGATO 110 - Altre spese correnti		0,00	0,00	57.788,44	171.774,10	171.774,10	
TOTALE TITOLO 1 - Spese correnti		0,00	0,00	57.788,44	171.774,10	171.774,10	
TOTALE PROGRAMMA 2002 - Fondo svalutazione crediti		0,00	0,00	57.788,44	171.774,10	171.774,10	
PROGRAMMA 2003 - Altri fondi							
TITOLO 1 - Spese correnti							
MACROAGGREGATO 110 - Altre spese correnti							
U8101020101	Risorse Vincolate (Capitolo: E3302000201)	0,00	141.500,00	141.500,00	41.500,00	41.500,00	
FONDO VINCOLATO PROVENTI DA ECO-REATI							
U8201040401	Risorse Autonome	0,00	49.446,40	49.446,40	72.000,00	70.000,00	
FONDO RISCHI CONTENZIOSO							
TOTALE MACROAGGREGATO 110 - Altre spese correnti		0,00	190.946,40	190.946,40	113.500,00	111.500,00	
TOTALE TITOLO 1 - Spese correnti		0,00	190.946,40	190.946,40	113.500,00	111.500,00	
TOTALE PROGRAMMA 2003 - Altri fondi		0,00	190.946,40	190.946,40	113.500,00	111.500,00	
TOTALE MISSIONE 20 - FONDI E ACCANTONAMENTI		0,00	411.591,06	469.379,50	603.508,96	490.879,87	
MISSIONE 99 - SERVIZI PER CONTO TERZI							
PROGRAMMA 9901 - Servizi per conto terzi - Partite di giro							
TITOLO 7 - Uscite per conto terzi e partite di giro							
MACROAGGREGATO 701 - Uscite per partite di giro							

CENTRO DI RESPONSABILITA': DIREZIONE AMMINISTRATIVA							
MISSIONE PROGRAMMA TITOLO MACROAGGREGATO CAPITOLO	DESCRIZIONE	RESIDUI PRESUNTI AL TERMINE DELL'ESERCIZIO PRECEDENTE QUELLO CUI SI RIFERISCE IL BILANCIO	CASSA	PREVISIONI DEL BILANCIO PLURIENNALE			
				PREVISIONI ANNO 2021	PREVISIONI ANNO 2022	PREVISIONI ANNO 2023	
U9101009101	Risorse Autonome	0,00	250.000,00	250.000,00	250.000,00	0,00	
	PARTITE DI GIRO DIVERSE						
U9101010100	Risorse Autonome	390,12	390,12	0,00	0,00	0,00	
	VERSAMENTO RITENUTE COMPETENZE ED ASSEgni CORRISPOSTI AL PERSONALE DELL'ARPACAL PER CONTRIBUTI PREVIDENZIALI ED ASSISTENZIALI						
U9101010101	Risorse Autonome	325.431,40	3.025.431,40	2.700.000,00	2.700.000,00	2.700.000,00	
	VERSAMENTO RITENUTE COMPETENZE ED ASSEgni CORRISPOSTI AL PERSONALE DELL'ARPACAL PER CONTRIBUTI PREVIDENZIALI ED ASSISTENZIALI						
U9101010201	Risorse Autonome	0,00	5.000,00	5.000,00	5.000,00	5.000,00	
	VERSAMENTO RITENUTE SULE RETRIBUZIONI DEL PERSONALE PER CONTRIBUTI GESCAL						
U9101010300	Risorse Autonome	96.460,55	96.460,55	0,00	0,00	0,00	
	VERSAMENTO RITENUTE SU REDDITI TASSABILI IN VIA DI RIVALSA						
U9101010301	Risorse Autonome	257.190,56	2.957.190,56	2.700.000,00	2.700.000,00	2.950.000,00	
	VERSAMENTO RITENUTE SU REDDITI TASSABILI IN VIA DI RIVALSA						
U9102010100	Risorse Autonome	43.674,93	43.674,93	0,00	0,00	0,00	
	VERSAMENTI RITENUTE PER CONTO TERZI(SEQUESTRI, CESSIONI, QUOTE PENSIONI ECC.)						
U9102010101	Risorse Autonome	4.018,07	304.018,07	300.000,00	300.000,00	300.000,00	
	VERSAMENTI RITENUTE PER CONTO TERZI(SEQUESTRI, CESSIONI, QUOTE PENSIONI ECC.)						
U9102010200	Risorse Autonome	3.000,00	3.000,00	0,00	0,00	0,00	
	MOVIMENTI DI FONDI PER IL SERVIZIO DI ECONOMATO						
U9102010201	Risorse Autonome	3.000,00	153.000,00	150.000,00	150.000,00	150.000,00	
	MOVIMENTI DI FONDI PER IL SERVIZIO DI ECONOMATO						
U9102010801	Risorse Autonome	146.106,18	946.106,18	800.000,00	800.000,00	800.000,00	
	SPLIT PAYMENT						
U9102010900	Risorse Autonome	274.239,03	274.239,03	0,00	0,00	0,00	
	PAGAMENTI SU COMPENSI PROFESSIONALI E PARTITE DI GIRO DIVERSE						
U9102010901	Risorse Autonome	714.640,21	1.114.640,21	400.000,00	400.000,00	400.000,00	
	PAGAMENTI SU COMPENSI PROFESSIONALI E PARTITE DI GIRO DIVERSE						
TOTALE MACROAGGREGATO 701 - Uscite per partite di giro		1.868.151,05	9.173.151,05	7.305.000,00	7.305.000,00	7.305.000,00	
MACROAGGREGATO 702 - Uscite per conto terzi							
U9102010301	Risorse Autonome	116,32	5.116,32	5.000,00	5.000,00	5.000,00	
	DEPOSITI CAUZIONALI						
U9102010401	Risorse Autonome	0,00	5.000,00	5.000,00	5.000,00	5.000,00	
	SPESE PER ISTRUTTURIE, RILIEVI, ACCERTAMENTI E SOPRALLUOGHI EFFETTUATI PER CONTO DI PRIVATI						
U9102010601	Risorse Autonome	0,00	20.000,00	20.000,00	20.000,00	20.000,00	
	RIMBORSO DI DEPOSITI PER SPESE CONTRATTUALI E D'ASTA						
TOTALE MACROAGGREGATO 702 - Uscite per conto terzi		116,32	30.116,32	30.000,00	30.000,00	30.000,00	
TOTALE TITOLO 7 - Uscite per conto terzi e partite di giro		1.868.267,37	9.203.267,37	7.335.000,00	7.335.000,00	7.335.000,00	
TOTALE PROGRAMMA 9901 - Servizi per conto terzi - Partite di giro		1.868.267,37	9.203.267,37	7.335.000,00	7.335.000,00	7.335.000,00	
TOTALE MISSIONE 99 - SERVIZI PER CONTO TERZI		1.868.267,37	9.203.267,37	7.335.000,00	7.335.000,00	7.335.000,00	
TOTALE DIREZIONE AMMINISTRATIVA		17.497.220,56	53.539.731,55	36.100.299,43	27.107.422,18	28.061.585,08	

CENTRO DI RESPONSABILITA': DIREZIONE SCIENTIFICA							
MISSIONE PROGRAMMA TITOLO MACROAGGREGATO CAPITOLO	DESCRIZIONE	RESIDUI PRESUNTI AL TERMINE DELL'ESERCIZIO PRECEDENTE QUELLO CUI SI RIFERISCE IL BILANCIO	CASSA	PREVISIONI DEL BILANCIO PLURIENNALE			
				PREVISIONI ANNO 2021	PREVISIONI ANNO 2022	PREVISIONI ANNO 2023	
MISSIONE 01 - Servizi istituzionali, generali e di gestione							
PROGRAMMA 0103 - Gestione economica, finanziaria, programmazione e provveditorato							
TITOLO 1 - Spese correnti							
MACROAGGREGATO 110 - Altre spese correnti							
U2105260101	Risorse Autonome	3.135,96	3.135,96	0,00	0,00	0,00	
CONVENZIONE INCIDENTI RILEVANTI REP.33/INT -RIMBORSO ISPETTORI IGS-							
TOTALE MACROAGGREGATO 110 - Altre spese correnti		3.135,96	3.135,96	0,00	0,00	0,00	
TOTALE TITOLO 1 - Spese correnti		3.135,96	3.135,96	0,00	0,00	0,00	
TOTALE PROGRAMMA 0103 - Gestione economica, finanziaria, programmazione e provveditorato		3.135,96	3.135,96	0,00	0,00	0,00	
PROGRAMMA 0105 - Gestione dei beni demaniali e patrimoniali							
TITOLO 2 - Spese in conto capitale							
MACROAGGREGATO 202 - Investimenti fissi lordi							
U1204013201	Risorse Autonome	0,00	80.000,00	80.000,00	40.000,00	70.000,00	
SPESE PER L'IMPLEMENTAZIONE DEGLI IMPIANTI FOTOVOLTAICI							
TOTALE MACROAGGREGATO 202 - Investimenti fissi lordi		0,00	80.000,00	80.000,00	40.000,00	70.000,00	
TOTALE TITOLO 2 - Spese in conto capitale		0,00	80.000,00	80.000,00	40.000,00	70.000,00	
TOTALE PROGRAMMA 0105 - Gestione dei beni demaniali e patrimoniali		0,00	80.000,00	80.000,00	40.000,00	70.000,00	
TOTALE MISSIONE 01 - Servizi istituzionali, generali e di gestione		3.135,96	83.135,96	80.000,00	40.000,00	70.000,00	
MISSIONE 09 - Sviluppo sostenibile e tutela del territorio e dell'ambiente							
PROGRAMMA 0902 - Tutela, valorizzazione e recupero ambientale							
TITOLO 1 - Spese correnti							
MACROAGGREGATO 101 - Redditi da lavoro dipendente							
U2105240301	Risorse Autonome	0,00	22.326,67	22.326,67	0,00	0,00	
CONVENZIONE REP. 108/int. -NON ABUSIAMO DEL MARE- SPESE PER IL PERSONALE INTERNO-							
TOTALE MACROAGGREGATO 101 - Redditi da lavoro dipendente		0,00	22.326,67	22.326,67	0,00	0,00	
MACROAGGREGATO 103 - Acquisto di beni e servizi							
U2105230401	Risorse Autonome	290,11	290,11	0,00	0,00	0,00	
CONVENZIONE ARPACAL/INAIL - GAS RADON - RIMBORSO SPESE TRASFERTE							
U2105240401	Risorse Autonome	0,00	25.203,69	25.203,69	0,00	0,00	
CONVENZIONE REP. 108/int. -NON ABUSIAMO DEL MARE- STUDI E RICERCA DA PARTE DI TERZI							
U2105240501	Risorse Autonome	0,00	12.281,75	12.281,75	0,00	0,00	
CONVENZIONE REP. 108/int. -NON ABUSIAMO DEL MARE- SPESE PER LA REALIZZAZIONE DI ATTIVITA'							
U2105240601	Risorse Autonome	0,00	3.660,00	3.660,00	0,00	0,00	
CONVENZIONE REP. 108/int. -NON ABUSIAMO DEL MARE- SPESE FUNZIONAMENTO E GESTIONE							
U2105241101	Risorse Autonome	0,00	1.500,00	1.500,00	0,00	0,00	
CONVENZIONE CISAS REP n.72/int. ELABORAZIONE DATI AMBIENTALI							
U2105241301	Risorse Autonome	0,00	5.000,00	5.000,00	0,00	0,00	
CONVENZIONE CISAS REP n.72/int. RIMBORSO MISSIONI							
U2105241401	Risorse Autonome	0,00	500,00	500,00	0,00	0,00	
CONVENZIONE CISAS REP n.72/int. ACQUISTO MATERIALI							
U2105250201	Risorse Autonome	80.000,00	80.000,00	0,00	0,00	0,00	
CONVENZIONE REGCAL CATASTO SORGENTI CAMPI ELETTRICI,MAGNETICI ED ELETTROMAGNETICI - SOFTWARE (SCHEDA A CEM)							

CENTRO DI RESPONSABILITA': DIREZIONE SCIENTIFICA							
MISSIONE PROGRAMMA TITOLO MACROAGGREGATO CAPITOLO	DESCRIZIONE	RESIDUI PRESUNTI AL TERMINE DELL'ESERCIZIO PRECEDENTE QUELLO CUI SI RIFERISCE IL BILANCIO	CASSA	PREVISIONI DEL BILANCIO PLURIENNALE			
				PREVISIONI ANNO 2021	PREVISIONI ANNO 2022	PREVISIONI ANNO 2023	
U2105250401	Risorse Autonome CONVENZIONE REGCAL CATASTO SORGENTI CAMPI ELETTRICI,MAGNETICI ED ELETTROMAGNETICI - AFFIDAMENTI ESTERNI (SCHEDA B CEM)	15.000,00	38.000,00	23.000,00	0,00	0,00	
U2105250501	Risorse Autonome CONVENZIONE REGCAL CATASTO SORGENTI CAMPI ELETTRICI,MAGNETICI ED ELETTROMAGNETICI - SPESE TRASFERTA (SCHEDA B CEM)	0,00	1.353,86	1.353,86	0,00	0,00	
TOTALE MACROAGGREGATO 103 - Acquisto di beni e servizi		95.290,11	167.789,41	72.499,30	0,00	0,00	
MACROAGGREGATO 104 - Trasferimenti correnti							
U2105241201	Risorse Autonome CONVENZIONE CISAS REP n.72/int. BORSE DI STUDIO PER SISTEMAZIONE ED ANALISI DATI	0,00	13.000,00	13.000,00	0,00	0,00	
TOTALE MACROAGGREGATO 104 - Trasferimenti correnti		0,00	13.000,00	13.000,00	0,00	0,00	
MACROAGGREGATO 110 - Altre spese correnti							
U2105230501	Risorse Autonome CONVENZIONE ARPACAL/INAIL - GAS RADON - SPESE GENERALI	1.000,00	1.000,00	0,00	0,00	0,00	
TOTALE MACROAGGREGATO 110 - Altre spese correnti		1.000,00	1.000,00	0,00	0,00	0,00	
TOTALE TITOLO 1 - Spese correnti		96.290,11	204.116,08	107.825,97	0,00	0,00	
TITOLO 2 - Spese in conto capitale							
MACROAGGREGATO 202 - Investimenti fissi lordi							
U2105250301	Risorse Autonome CONVENZIONE REGCAL CATASTO SORGENTI CAMPI ELETTRICI,MAGNETICI ED ELETTROMAGNETICI - ACQUISTO STRUMENTI PER MISURAZIONI (SCHEDA B CEM)	106.425,00	223.770,00	117.345,00	0,00	0,00	
TOTALE MACROAGGREGATO 202 - Investimenti fissi lordi		106.425,00	223.770,00	117.345,00	0,00	0,00	
TOTALE TITOLO 2 - Spese in conto capitale		106.425,00	223.770,00	117.345,00	0,00	0,00	
TOTALE PROGRAMMA 0902 - Tutela, valorizzazione e recupero ambientale		202.715,11	427.886,08	225.170,97	0,00	0,00	
TOTALE MISSIONE 09 - Sviluppo sostenibile e tutela del territorio e dell'ambiente		202.715,11	427.886,08	225.170,97	0,00	0,00	
TOTALE DIREZIONE SCIENTIFICA		205.851,07	511.022,04	305.170,97	40.000,00	70.000,00	

CENTRO DI RESPONSABILITA': DIPARTIMENTO DI CATANZARO							
MISSIONE PROGRAMMA TITOLO MACROAGGREGATO CAPITOLO	DESCRIZIONE	RESIDUI PRESUNTI AL TERMINE DELL'ESERCIZIO PRECEDENTE QUELLO CUI SI RIFERISCE IL BILANCIO	CASSA	PREVISIONI DEL BILANCIO PLURIENNALE			
				PREVISIONI ANNO 2021	PREVISIONI ANNO 2022	PREVISIONI ANNO 2023	
MISSIONE 09 - Sviluppo sostenibile e tutela del territorio e dell'ambiente							
PROGRAMMA 0902 - Tutela, valorizzazione e recupero ambientale							
TITOLO 1 - Spese correnti							
MACROAGGREGATO 103 - Acquisto di beni e servizi							
U3101020601	Risorse Autonome	157.613,27	287.613,27	130.000,00	130.000,00	130.000,00	
SPESE PER CONSUMABILI DI LABORATORIO							
TOTALE MACROAGGREGATO 103 - Acquisto di beni e servizi		157.613,27	287.613,27	130.000,00	130.000,00	130.000,00	
TOTALE TITOLO 1 - Spese correnti		157.613,27	287.613,27	130.000,00	130.000,00	130.000,00	
TOTALE PROGRAMMA 0902 - Tutela, valorizzazione e recupero ambientale		157.613,27	287.613,27	130.000,00	130.000,00	130.000,00	
TOTALE MISSIONE 09 - Sviluppo sostenibile e tutela del territorio e dell'ambiente		157.613,27	287.613,27	130.000,00	130.000,00	130.000,00	
TOTALE DIPARTIMENTO DI CATANZARO		157.613,27	287.613,27	130.000,00	130.000,00	130.000,00	
TOTALE GENERALE		17.860.684,90	54.338.366,86	36.535.470,40	27.277.422,18	28.261.585,08	

Stampa del 09/03/2021 09:55

**PIANO DEGLI INDICATORI DI BILANCIO DEGLI ORGANISMI E DEGLI ENTI STRUMENTALI DELLE REGIONI E DELLE PROVINCE AUT.
BILANCIO DI PREVISIONE ESERCIZI 2021, 2022 E 2023, APPROVATO IL
INDICATORI SINTETICI**

TIPOLOGIA INDICATORE	DEFINIZIONE	VALORE INDICATORE (indicare tante colonne quanti sono gli esercizi considerati nel bilancio di previsione) (dati percentuali)		
		2021	2022	2023
1 Rigidità strutturale di bilancio				
1.1 Incidenza spese rigide (disavanzo, personale e debito) su entrate correnti	[Disavanzo iscritto in spesa + Stanziamenti competenza (Macroaggregati 1.1 "Redditi di lavoro dipendente" + 1.7 "Interessi passivi" + Titolo 4 "Rimborso prestiti" + "IRAP" [pdc U.1.02.01.01] - FPV entrata concernente il Macroaggregato 1.1 + FPV spesa concernente il Macroaggregato 1.1)] / (Stanziamenti di competenza dei primi tre titoli delle Entrate)	51,63%	68,80%	67,26%
2 Entrate correnti				
2.1 Indicatore di realizzazione delle previsioni di competenza concernenti le entrate correnti	Media accertamenti primi tre titoli di entrata nei tre esercizi precedenti / Stanziamenti di competenza dei primi tre titoli delle "Entrate correnti" (4)	82,81%	108,07%	102,99%
2.2 Indicatore di realizzazione delle previsioni di cassa corrente	Media incassi primi tre titoli di entrata nei tre esercizi precedenti / Stanziamenti di cassa dei primi tre titoli delle "Entrate correnti" (4)	58,48%		
2.3 Indicatore di realizzazione delle previsioni di competenza concernenti le entrate proprie	Media accertamenti nei tre esercizi precedenti (pdc E.1.01.00.00.000 "Tributi" - "Compartecipazioni di tributi" E.1.01.04.00.000 + E.3.00.00.00.000 "Entrate extratributarie") / Stanziamenti di competenza dei primi tre titoli delle "Entrate correnti" (4)	8,21%	10,71%	10,21%
2.4 Indicatore di realizzazione delle previsioni di cassa concernenti le entrate proprie	Media incassi nei tre esercizi precedenti (pdc E.1.01.00.00.000 "Tributi" - "Compartecipazioni di tributi" E.1.01.04.00.000 + E.3.00.00.00.000 "Entrate extratributarie") / Stanziamenti di cassa dei primi tre titoli delle "Entrate correnti" (4)	5,59%		
3 Spese di personale				
3.1 Incidenza spesa personale sulla spesa corrente (Indicatore di equilibrio economico-finanziario)	Stanziamenti di competenza (Macroaggregato 1.1 + IRAP [pdc U.1.02.01.01] - FPV entrata concernente il Macroaggregato 1.1 + FPV spesa concernente il Macroaggregato 1.1) / Stanziamenti competenza (Spesa corrente - FCDE corrente - FPV di entrata concernente il Macroaggregato 1.1 + FPV spesa concernente il Macroaggregato 1.1)	64,41%	71,08%	69,32%
3.2 Incidenza del salario accessorio ed incentivante rispetto al totale della spesa di personale <i>Indica il peso delle componenti afferenti la contrattazione decentrata dell'ente rispetto al totale dei redditi da lavoro</i>	Stanziamenti di competenza (pdc 1.01.01.004 + 1.01.01.008 "indennità e altri compensi al personale a tempo indeterminato e determinato" + pdc 1.01.01.003 + 1.01.01.007 "straordinario a tempo indeterminato e determinato" + FPV in uscita concernente il Macroaggregato 1.1 - FPV di entrata concernente il Macroaggregato 1.1) / Stanziamenti di competenza (Macroaggregato 1.1 + pdc 1.02.01.01 "IRAP" - FPV di entrata concernente il Macroaggregato 1.1 + FPV spesa concernente il Macroaggregato 1.1)	0,00%	0,00%	0,00%
3.3 Incidenza della spesa di personale con forme di contratto flessibile <i>Indica come gli enti soddisfano le proprie esigenze di risorse umane, mixando le varie alternative contrattuali più rigide (personale dipendente) o meno rigide (forme di lavoro flessibile)</i>	Stanziamenti di competenza (pdc U.1.03.02.010 "Consulenze" + pdc U.1.03.02.12 "lavoro flessibile/LSU/Lavoro interinale") / Stanziamenti di competenza (Macroaggregato 1.1 "Redditi di lavoro dipendente" + pdc U.1.02.01.01 "IRAP" + FPV in uscita concernente il Macroaggregato 1.1 - FPV in entrata concernente il Macroaggregato 1.1)	0,34%	0,15%	0,14%
4 Interessi passivi				
4.1 Incidenza degli interessi passivi sulle entrate correnti (che ne costituiscono la fonte di copertura)	Stanziamenti di competenza Macroaggregato 1.7 "Interessi passivi" / Stanziamenti di competenza primi tre titoli ("Entrate correnti")	0,00%	0,00%	0,00%
4.2 Incidenza degli interessi sulle anticipazioni sul totale degli interessi passivi	Stanziamenti di competenza voce del piano dei conti finanziario U.1.07.06.04.000 "Interessi passivi su anticipazioni di tesoreria" / Stanziamenti di competenza Macroaggregato 1.7 "Interessi passivi"	0,00%	0,00%	0,00%
4.3 Incidenza degli interessi di mora sul totale degli interessi passivi	Stanziamenti di competenza voce del piano dei conti finanziario U.1.07.06.02.000 "Interessi di mora" / Stanziamenti di competenza Macroaggregato 1.7 "Interessi passivi"	0,00%	0,00%	0,00%
5 Investimenti				
5.1 Incidenza investimenti su spesa corrente e in conto capitale	Totale stanziamento di competenza Macroaggregati 2.2 + 2.3 al netto dei relativi FPV / Totale stanziamento di competenza titolo 1 e 2 della spesa al netto del FPV	28,59%	3,27%	3,03%
5.2 Quota investimenti complessivi finanziati dal risparmio corrente	Margine corrente di competenza / Stanziamenti di competenza (Macroaggregato 2.2 "Investimenti fissi lordi e acquisto di terreni" + Macroaggregato 2.3 "Contributi agli investimenti") (10)	0,00%	0,00%	0,00%
5.3 Quota investimenti complessivi finanziati dal saldo positivo delle partite finanziarie	Saldo positivo di competenza delle partite finanziarie / Stanziamenti di competenza (Macroaggregato 2.2 "Investimenti fissi lordi e acquisto di terreni" + Macroaggregato 2.3 "Contributi agli investimenti") (10)	0,00%	0,00%	0,00%
5.4 Quota investimenti complessivi finanziati da debito	Stanziamenti di competenza (Titolo 6 "Accensione di prestiti" - Categoria 6.02.02 "Anticipazioni" - Categoria 6.03.03 "Accensione prestiti a seguito di escussione di garanzie" - Accensioni di prestiti da rinegoziazioni) / Stanziamenti di competenza (Macroaggregato 2.2 "Investimenti fissi lordi e acquisto di terreni" + Macroaggregato 2.3 "Contributi agli investimenti") (10)			
6 Debiti non finanziari				
6.1 Indicatore di smaltimento debiti commerciali	Stanziamento di cassa (Macroaggregati 1.3 "Acquisto di beni e servizi" + 2.2 "Investimenti fissi lordi e acquisto di terreni") / stanziamenti di competenza e residui al netto dei relativi FPV (Macroaggregati 1.3 "Acquisto di beni e servizi" + 2.2 "Investimenti fissi lordi e acquisto di terreni") - i relativi FPV	2516,26%		
6.2 Indicatore di smaltimento debiti verso altre amministrazioni pubbliche	Stanziamento di cassa [Trasferimenti correnti a Amministrazioni Pubbliche (U.1.04.01.00.000) + Trasferimenti di tributi (U.1.05.00.00.000) + Fondi perequativi (U.1.06.00.00.000) + Contributi agli investimenti a Amministrazioni pubbliche (U.2.03.01.00.000) + Altri trasferimenti in conto capitale (U.2.04.01.00.000 + U.2.04.11.00.000 + U.2.04.16.00.000 + U.2.04.21.00.000)] / stanziamenti di competenza e residui, al netto dei relativi FPV, dei [Trasferimenti correnti a Amministrazioni Pubbliche (U.1.04.01.00.000) + Trasferimenti di tributi (U.1.05.00.00.000) + Fondi perequativi (U.1.06.00.00.000) + Contributi agli investimenti a Amministrazioni pubbliche (U.2.03.01.00.000) + Altri trasferimenti in conto capitale (U.2.04.01.00.000 + U.2.04.11.00.000 + U.2.04.16.00.000 + U.2.04.21.00.000)]	0,00%		

TIPOLOGIA INDICATORE	DEFINIZIONE	VALORE INDICATORE (indicare tante colonne quanti sono gli esercizi considerati nel bilancio di previsione) (dati percentuali)		
		2021	2022	2023
7	Debiti finanziari			
7.1	Incidenza estinzioni debiti finanziari (Totale competenza Titolo 4 della spesa) / Debito da finanziamento al 31/12 dell'esercizio precedente (2)			
7.2	Sostenibilità debiti finanziari Stanzamenti di competenza [1.7 "Interessi passivi" - "Interessi di mora" (U.1.07.06.02.000) - "Interessi per anticipazioni prestiti" (U.1.07.06.04.000)] + Titolo 4 della spesa - (Entrate categoria 4.02.06 "Contributi agli investimenti direttamente destinati al rimborso dei prestiti da amministrazioni pubbliche + Trasferimenti in conto capitale per assunzione di debiti dell'amministrazione da parte di amministrazioni pubbliche (E.4.03.01.00.000) + Trasferimenti in conto capitale da parte di amministrazioni pubbliche per cancellazione di debiti dell'amministrazione (E.4.03.04.00.000))] / Stanzamenti competenza titoli 1, 2 e 3 delle entrate	0,00%	0,00%	0,00%
8	Composizione avanzo di amministrazione presunto dell'esercizio precedente (5)			
8.1	Incidenza quota libera di parte corrente nell'avanzo presunto Quota libera di parte corrente dell'avanzo presunto/Avanzo di amministrazione presunto (6)	0,00%		
8.2	Incidenza quota libera in c/capitale nell'avanzo presunto Quota libera in conto capitale dell'avanzo presunto/Avanzo di amministrazione presunto (7)	0,00%		
8.3	Incidenza quota accantonata nell'avanzo presunto Quota accantonata dell'avanzo presunto/Avanzo di amministrazione presunto (8)	0,00%		
8.4	Incidenza quota vincolata nell'avanzo presunto Quota vincolata dell'avanzo presunto/Avanzo di amministrazione presunto (9)	0,00%		
9	Disavanzo di amministrazione presunto dell'esercizio precedente			
9.1	Quota disavanzo che si prevede di ripianare nell'esercizio Disavanzo iscritto in spesa del bilancio di previsione / Totale disavanzo di amministrazione di cui alla lettera E dell'allegato riguardante il risultato di amministrazione presunto (3)	0,00%	0,00%	0,00%
9.2	Sostenibilità patrimoniale del disavanzo presunto Totale disavanzo di amministrazione di cui alla lettera E dell'allegato riguardante il risultato di amministrazione presunto (3) / Patrimonio netto (1)			
9.3	Sostenibilità disavanzo a carico dell'esercizio Disavanzo iscritto in spesa del bilancio di previsione / Competenza dei titoli 1, 2 e 3 delle entrate	0,00%	0,00%	0,00%
10	Fondo pluriennale vincolato			
10.1	Utilizzo del FPV (Fondo pluriennale vincolato corrente e capitale iscritto in entrata del bilancio - Quota del fondo pluriennale vincolato non destinata ad essere utilizzata nel corso dell'esercizio e rinviata agli esercizi successivi) / Fondo pluriennale vincolato corrente e capitale iscritto in entrata nel bilancio (Per il FPV riferirsi ai valori riportati nell'allegato del bilancio di previsione concernente il FPV, totale delle colonne a) e c)	0,00%	0,00%	0,00%
11	Partite di giro e conto terzi			
11.1	Incidenza partite di giro e conto terzi in entrata Totale stanziamenti di competenza per Entrate per conto terzi e partite di giro / Totale stanziamenti primi tre titoli delle entrate	28,20%	36,81%	35,07%
11.2	Incidenza partite di giro e conto terzi in uscita Totale stanziamenti di competenza per Uscite per conto terzi e partite di giro / Totale stanziamenti di competenza del titolo I della spesa	35,18%	38,03%	36,15%

- (1) Il Patrimonio netto è pari alla Lettera A) dell'ultimo stato patrimoniale passivo disponibile. In caso di Patrimonio netto negativo, l'indicatore non si calcola e si segnala che l'ente ha il patrimonio netto negativo. L'indicatore è elaborato a partire dal 2018, salvo per gli enti che hanno partecipato alla sperimentazione che lo elaborano a decorrere dal 2016. Gli enti e organismi strumentali delle Autonomie speciali che adottano il DLgs 118/2011 a decorrere dal 2016, elaborano l'indicatore a decorrere dal 2019.
- (2) Il debito di finanziamento è pari alla Lettera D1 dell'ultimo stato patrimoniale passivo disponibile. L'indicatore è elaborato a partire dal 2018, salvo che per gli enti che hanno partecipato alla sperimentazione che lo elaborano a decorrere dal 2016. Gli enti e organismi strumentali delle Autonomie speciali che adottano il DLgs 118/2011 a decorrere dal 2016, elaborano l'indicatore a decorrere dal 2019.
- (3) Indicatore da elaborare solo se la voce E dell'allegato a) al bilancio di previsione è negativo. Il disavanzo di amministrazione è pari all'importo della voce E.
- (4) La media dei tre esercizi precedenti è riferita agli ultimi tre consuntivi approvati o in caso di mancata approvazione degli ultimi consuntivi, ai dati di preconsuntivo. In caso di esercizio provvisorio è possibile fare riferimento ai dati di preconsuntivo dell'esercizio precedente. Per gli enti che non sono rientrati nel periodo di sperimentazione, nel 2016 sostituire la media con gli accertamenti del 2015 (dati stimati o, se disponibili, di preconsuntivo). Nel 2017 sostituire la media triennale con quella biennale (per il 2016 fare riferimento a dati stimati o, se disponibili, di preconsuntivo). Gli enti e organismi strumentali delle Autonomie speciali che adottano il DLgs 118/2011 a decorrere dal 2016, elaborano l'indicatore a decorrere dal 2017.
- (5) Da compilare solo se la voce E dell'allegato al bilancio concernente il risultato di amministrazione presunto è positivo o pari a 0.
- (6) La quota libera di parte corrente del risultato di amministrazione presunto è pari alla voce E riportata nell'allegato a) al bilancio di previsione. Il risultato di amministrazione presunto è pari alla lettera A riportata nell'allegato a) al bilancio di previsione.
- (7) La quota libera in c/capitale del risultato di amministrazione presunto è pari alla voce D riportata nell'allegato a) al bilancio di previsione. Il risultato di amministrazione presunto è pari alla lettera A riportata nel predetto allegato a).
- (8) La quota accantonata del risultato di amministrazione presunto è pari alla voce B riportata nell'allegato a) al bilancio di previsione. Il risultato di amministrazione presunto è pari alla lettera A riportata nel predetto allegato a).
- (9)
- (10) Indicare al numeratore solo la quota del finanziamento destinata alla copertura di investimenti, e al denominatore escludere gli investimenti che, nell'esercizio, sono finanziati dal FPV.
La quota vincolata del risultato di amministrazione presunto è pari alla voce C riportata nell'allegato a) al bilancio di previsione. Il risultato di amministrazione presunto è pari alla lettera A riportata nel predetto allegato a).

**PIANO DEGLI INDICATORI DI BILANCIO DEGLI ORGANISMI E DEGLI ENTI STRUMENTALI DELLE REGIONI E DELLE PROVINCE AUT.
BILANCIO DI PREVISIONE ESERCIZI 2021, 2022 E 2023, APPROVATO IL
INDICATORI ANALITICI CONCERNENTI LA COMPOSIZIONE DELLE ENTRATE E LA CAPACITÀ DI RISCOSSIONE**

TITOLO TIPOLOGIA	DENOMINAZIONE	COMPOSIZIONE DELLE ENTRATE (DATI PERCENTUALI)				PERCENTUALE RISCOSSIONE ENTRATE	
		ESERCIZIO 2021: PREVISIONI COMPETENZA / TOTALE PREVISIONI COMPETENZA	ESERCIZIO 2022: PREVISIONI COMPETENZA / TOTALE PREVISIONI COMPETENZA	ESERCIZIO 2023: PREVISIONI COMPETENZA / TOTALE PREVISIONI COMPETENZA	MEDIA ACCERTAMENTI NEI TRE ESERCIZI PRECEDENTI / MEDIA TOTALE ACCERTAMENTI NEI TRE ESERCIZI PRECEDENTI (*)	PREVISIONI CASSA ESERCIZIO 2021 / (PREVISIONI COMPETENZA + RESIDUI) ESERCIZIO 2021	MEDIA RISCOSSIONI NEI TRE ESERCIZI PRECEDENTI / MEDIA ACCERTAMENTI NEI TRE ESERCIZI PRECEDENTI (*)
TITOLO 2:	Trasferimenti correnti						
20101	TIPOLOGIA 101: Trasferimenti correnti da Amministrazioni pubbliche	53,60%	65,07%	66,14%	68,45%	100,00%	93,46%
20103	TIPOLOGIA 103: Trasferimenti correnti da Imprese	0,30%	0,00%	0,00%	0,00%	100,00%	0,00%
20105	TIPOLOGIA 105: Trasferimenti correnti dall'Unione Europea e dal Resto del Mondo	16,51%	0,00%	0,00%	8,71%	100,00%	39,58%
20000	TOTALE TITOLO 2: Trasferimenti correnti	70,41%	65,07%	66,14%	77,16%	100,00%	87,38%
TITOLO 3:	Entrate extratributarie						
30100	TIPOLOGIA 100: Vendita di beni e servizi e proventi derivanti dalla gestione dei beni	3,14%	5,73%	5,53%	4,00%	100,00%	95,15%
30300	TIPOLOGIA 300: Interessi attivi	0,03%	0,04%	0,04%	0,02%	100,00%	67,10%
30500	TIPOLOGIA 500: Rimborsi e altre entrate correnti	4,35%	2,22%	2,29%	4,47%	100,00%	61,52%
30000	TOTALE TITOLO 3: Entrate extratributarie	7,51%	7,99%	7,85%	8,49%	100,00%	77,39%
TITOLO 4:	Entrate in conto capitale						
40200	TIPOLOGIA 200: Contributi agli investimenti	0,04%	0,05%	0,05%	0,00%	100,00%	0,00%
40400	TIPOLOGIA 400: Entrate da alienazione di beni materiali e immateriali	0,06%	0,00%	0,00%	0,00%	100,00%	0,00%
40000	TOTALE TITOLO 4: Entrate in conto capitale	0,10%	0,05%	0,05%	0,00%	100,00%	0,00%
TITOLO 9:	Entrate per conto terzi e partite di giro						
90100	TIPOLOGIA 100: Entrate per partite di giro	21,90%	26,80%	25,87%	14,34%	100,00%	97,82%
90200	TIPOLOGIA 200: Entrate per conto terzi	0,07%	0,09%	0,09%	0,00%	100,00%	89,37%
90000	TOTALE TITOLO 9: Entrate per conto terzi e partite di giro	21,98%	26,89%	25,95%	14,34%	100,00%	97,82%
TOTALE ENTRATE		100,00%	100,00%	100,00%	100,00%	100,00%	88,02%

(*) La media dei tre esercizi precedenti è riferita agli ultimi tre consuntivi disponibili. In caso di esercizio provvisorio è possibile fare riferimento ai dati di preconsuntivo dell'esercizio precedente. Nel 2016 sostituire la media degli accertamenti con gli accertamenti del 2015 stimati e la media degli incassi con gli incassi 2015 stimati (se disponibili, dati preconsuntivo). Nel 2017 sostituire la media triennale con quella biennale (per i dati 2016 fare riferimento a stime, o se disponibili, a dati di preconsuntivo). Gli enti e organismi strumentali delle Autonomie speciali che adottano il DLgs 118/2011 a decorrere dal 2016 non elaborano l'indicatore nell'esercizio 2016.

PIANO DEGLI INDICATORI DI BILANCIO DEGLI ORGANISMI E DEGLI ENTI STRUMENTALI DELLE REGIONI E DELLE PROVINCE AUT.

BILANCIO DI PREVISIONE ESERCIZI 2021, 2022 E 2023, APPROVATO IL

INDICATORI ANALITICI CONCERNENTI LA COMPOSIZIONE DELLE SPESE PER MISSIONI E PROGRAMMI E LA CAPACITÀ DELL'AMMINISTRAZIONE DI PAGARE I DEBITI NEGLI ESERCIZI DI RIFERIMENTO

MISSIONI E PROGRAMMI	BILANCIO DI PREVISIONE ESERCIZI 2021, 2022 E 2023 (dati percentuali)							MEDIA TRE RENDICONTI PRECEDENTI (O DI PRECONSUNTIVO DISPONIBILE) (*)			
	ESERCIZIO 2021			ESERCIZIO 2022		ESERCIZIO 2023		INCIDENZA MISSIONE PROGRAMMA: MEDIA (IMPEGNI + FPV) / MEDIA (TOTALE IMPEGNI + TOTALE FPV)	DI CUI INCIDENZA FPV: MEDIA FPV / MEDIA TOTALE FPV	CAPACITÀ DI PAGAMENTO: MEDIA (PAGAM. C/COMP + PAGAM. C/RESIDUI) / MEDIA (IMPEGNI + RESIDUI DEFINITIVI)	
	INCIDENZA MISSIONE/ PROGRAMMA: PREVISIONI STANZIAMENTO / TOTALE PREVISIONI MISSIONI	DI CUI INCIDENZA FPV: PREVISIONI STANZIAMENTO FPV/ PREVISIONE FPV TOTALE	CAPACITÀ DI PAGAMENTO: PREVISIONI CASSA / (PREVISIONI COMPETENZA - FPV + RESIDUI)	INCIDENZA MISSIONE/ PROGRAMMA: PREVISIONI STANZIAMENTO / TOTALE PREVISIONI MISSIONI	DI CUI INCIDENZA FPV: PREVISIONI STANZIAMENTO FPV/ PREVISIONE FPV TOTALE	INCIDENZA MISSIONE/ PROGRAMMA: PREVISIONI STANZIAMENTO / TOTALE PREVISIONI MISSIONI	DI CUI INCIDENZA FPV: PREVISIONI STANZIAMENTO FPV/ PREVISIONE FPV TOTALE				
MISSIONE 01 Servizi istituzionali, generali e di gestione											
01	Organi istituzionali	0,97%	0,00%	100,00%	1,66%	0,00%	1,60%	0,00%	0,71%	0,00%	40,89%
02	Segreteria generale	0,09%	0,00%	100,00%	0,11%	0,00%	0,09%	0,00%	0,15%	0,00%	38,91%
03	Gestione economica, finanziaria, programmazione e provveditorato	4,79%	0,00%	100,00%	4,40%	0,00%	4,99%	0,00%	3,17%	0,00%	57,34%
04	Gestione delle entrate tributarie e servizi fiscali	0,61%	0,00%	100,00%	0,62%	0,00%	0,56%	0,00%	0,56%	0,00%	53,82%
05	Gestione dei beni demaniali e patrimoniali	2,61%	0,00%	100,00%	3,09%	0,00%	3,05%	0,00%	9,98%	0,00%	17,54%
08	Statistica e sistemi informativi	1,24%	0,00%	100,00%	1,09%	0,00%	0,71%	0,00%	1,46%	0,00%	24,95%
10	Risorse umane	35,46%	0,00%	100,00%	49,81%	0,00%	47,61%	0,00%	53,68%	0,00%	84,93%
11	Altri servizi generali	0,56%	0,00%	100,00%	0,81%	0,00%	0,78%	0,00%	1,86%	0,00%	50,85%
TOTALE MISSIONE 01 Servizi istituzionali, generali e di gestione		46,32%	0,00%	100,00%	61,59%	0,00%	59,39%	0,00%	71,58%	0,00%	70,01%
MISSIONE 09 Sviluppo sostenibile e tutela del territorio e dell'ambiente											
01	Difesa del suolo	6,09%	0,00%	100,00%	7,96%	0,00%	10,36%	0,00%	5,62%	0,00%	55,31%
02	Tutela, valorizzazione e recupero ambientale	2,27%	0,00%	100,00%	1,09%	0,00%	2,31%	0,00%	4,09%	0,00%	26,36%
03	Rifiuti	0,36%	0,00%	100,00%	0,00%	0,00%	0,00%	0,00%	0,00%	0,00%	0,00%
06	Tutela e valorizzazione delle risorse idriche	0,14%	0,00%	100,00%	0,00%	0,00%	0,00%	0,00%	0,00%	0,00%	0,00%
08	Qualità dell'aria e riduzione dell'inquinamento	0,86%	0,00%	100,00%	0,05%	0,00%	0,05%	0,00%	0,50%	0,00%	34,21%
09	Politica regionale unitaria per lo sviluppo sostenibile e la tutela del territorio e l'ambiente	1,51%	0,00%	100,00%	0,00%	0,00%	0,00%	0,00%	0,02%	0,00%	38,73%
TOTALE MISSIONE 09 Sviluppo sostenibile e tutela del territorio e dell'ambiente		11,22%	0,00%	100,00%	9,11%	0,00%	12,73%	0,00%	10,23%	0,00%	43,27%
MISSIONE 11 Soccorso civile											
01	Sistema di protezione civile	21,08%	0,00%	100,00%	0,20%	0,00%	0,19%	0,00%	2,41%	0,00%	27,04%
TOTALE MISSIONE 11 Soccorso civile		21,08%	0,00%	100,00%	0,20%	0,00%	0,19%	0,00%	2,41%	0,00%	27,04%
MISSIONE 13 Tutela della salute											
07	Ulteriori spese in materia sanitaria	0,02%	0,00%	100,00%	0,00%	0,00%	0,00%	0,00%	0,03%	0,00%	23,87%
TOTALE MISSIONE 13 Tutela della salute		0,02%	0,00%	100,00%	0,00%	0,00%	0,00%	0,00%	0,03%	0,00%	23,87%
MISSIONE 18 Relazioni con le altre autonomie territoriali e locali											
01	Relazioni finanziarie con le altre autonomie territoriali	0,00%	0,00%	100,00%	0,00%	0,00%	0,00%	0,00%	1,12%	0,00%	41,24%
TOTALE MISSIONE 18 Relazioni con le altre autonomie territoriali e locali		0,00%	0,00%	100,00%	0,00%	0,00%	0,00%	0,00%	1,12%	0,00%	41,24%
MISSIONE 20 FONDI E ACCANTONAMENTI											
01	Fondo di riserva	0,60%	0,00%	100,00%	1,17%	0,00%	0,73%	0,00%	0,00%	0,00%	0,00%
02	Fondo svalutazione crediti	0,16%	0,00%	0,00%	0,63%	0,00%	0,61%	0,00%	0,00%	0,00%	0,00%
03	Altri fondi	0,52%	0,00%	100,00%	0,42%	0,00%	0,39%	0,00%	0,00%	0,00%	0,00%
TOTALE MISSIONE 20 FONDI E ACCANTONAMENTI		1,28%	0,00%	87,69%	2,21%	0,00%	1,74%	0,00%	0,00%	0,00%	0,00%
MISSIONE 99 SERVIZI PER CONTO TERZI											

MISSIONI E PROGRAMMI		BILANCIO DI PREVISIONE ESERCIZI 2021, 2022 E 2023 (dati percentuali)						MEDIA TRE RENDICONTI PRECEDENTI (O DI PRECONSUNTIVO DISPONIBILE) (*)			
		ESERCIZIO 2021			ESERCIZIO 2022		ESERCIZIO 2023		INCIDENZA MISSIONE PROGRAMMA: MEDIA (IMPEGNI + FPV) / MEDIA (TOTALE IMPEGNI + TOTALE FPV)	DI CUI INCIDENZA FPV: MEDIA FPV / MEDIA TOTALE FPV	CAPACITÀ DI PAGAMENTO: MEDIA (PAGAM. C/COMP + PAGAM. C/RESIDUI) / MEDIA (IMPEGNI + RESIDUI DEFINITIVI)
		INCIDENZA MISSIONE/ PROGRAMMA: PREVISIONI STANZIAMENTO / TOTALE PREVISIONI MISSIONI	DI CUI INCIDENZA FPV: PREVISIONI STANZIAMENTO FPV/ PREVISIONE FPV TOTALE	CAPACITÀ DI PAGAMENTO: PREVISIONI CASSA / (PREVISIONI COMPETENZA - FPV + RESIDUI)	INCIDENZA MISSIONE/ PROGRAMMA: PREVISIONI STANZIAMENTO / TOTALE PREVISIONI MISSIONI	DI CUI INCIDENZA FPV: PREVISIONI STANZIAMENTO FPV/ PREVISIONE FPV TOTALE	INCIDENZA MISSIONE/ PROGRAMMA: PREVISIONI STANZIAMENTO / TOTALE PREVISIONI MISSIONI	DI CUI INCIDENZA FPV: PREVISIONI STANZIAMENTO FPV/ PREVISIONE FPV TOTALE			
01	Servizi per conto terzi - Partite di giro	20,08%	0,00%	100,00%	26,89%	0,00%	25,95%	0,00%	14,63%	0,00%	66,26%
TOTALE MISSIONE 99 SERVIZI PER CONTO TERZI		20,08%	0,00%	100,00%	26,89%	0,00%	25,95%	0,00%	14,63%	0,00%	66,26%

(*) La media dei tre esercizi precedenti è riferita agli ultimi tre consuntivi disponibili. In caso di esercizio provvisorio è possibile fare riferimento ai dati di preconsuntivo dell'esercizio precedente. Nel 2016 sostituire la media degli accertamenti con gli accertamenti del 2015 stimati e la media degli incassi con gli incassi 2015 stimati (se disponibili, dati preconsuntivo). Nel 2017 sostituire la media triennale con quella biennale (per i dati 2016 fare riferimento a stime, o se disponibili, a dati di preconsuntivo). Gli organismi e gli enti strumentali delle Autonomie speciali che adottano il DLgs 118/2011 a decorrere dal 2016 non elaborano l'indicatore nell'esercizio 2016.



ARPACAL



Agenzia Regionale per la Protezione dell'Ambiente della Calabria

ALLEGATI ESPLICATIVI AL BILANCIO PREVISIONALE 2021/2023

VIA LUNGOMARE LOC.Tà GIOVINO CATANZARO LIDO 0961/732500

P. IVA 02352560797 www.arpacal.it

AVANZO VINCOLATO E PARTE VINCOLATA

Per quanto riguarda l'avanzo vincolato e la parte vincolata dell'Ente occorre precisare che si tratta di somme liquide ed esigibili (impegnate dall'Ente finanziatore) o di somme già incassate dall'Ente la cui destinazione è tassativamente utilizzata per la copertura delle spese indicate nel Vincolo o spese con una specifica destinazione legale: si tratta di Convenzioni o di Accordi con altri Enti Pubblici per attività istituzionali già finanziate che fuoriescono dalle coperture finanziarie tipiche dell'Ente, o come nel caso delle multe per ecoreati di somme la cui destinazione non è ancora disposta dalla legge.

In relazione alle somme vincolate che confluiscono nell'avanzo, il RUP individuato per l'esecuzione delle Convenzioni trasmette il piano economico per la creazione dei capitoli in base alla loro natura e il cronoprogramma delle attività che saranno svolte. Una volta acquisite tutte le informazioni necessarie il Servizio bilancio provvede all'appostamento puntuale delle somme nel Bilancio di competenza e per le altre eventuali annualità previste.

Nel corso dell'esercizio ma in modo definitivo alla fine, viene effettuato, sempre dal Servizio Bilancio, un preciso controllo, in particolare, a rendiconto di tutte le attività svolte relazionando parte entrata con la parte uscita sia di cassa che di competenza, quindi, nella preparazione del Bilancio preventivo con i dati di preconsuntivo, l'importo dell'Avanzo Vincolato non potrà in alcun modo superare il limite dell'art 1 comma 897 della L. 145/2018 e l'equilibrio di Bilancio dell'Ente si raggiunge con la parte entrata accertata/incassata nell'anno precedente che va a finanziare la parte spesa programmata dai RUP e stanziata nell'esercizio successivo. L'avanzo vincolato si genera specialmente se l'accertamento/incasso è avvenuto alla fine dell'esercizio precedente, come ad esempio le Convenzioni Rifiuti Ord. 45 del 20/05/2020 o la Convenzione Depuratori rep. N. 8540 del 30/12/2020 il cui impegno da parte della Regione Calabria è stato effettuato il 30/12/2020 così come l'accertamento da parte dell'Ente e le attività parte spesa di conseguenza saranno effettuate nel 2021 coperte in parte entrata dall'Avanzo Vincolato.

Si riporta di seguito il prospetto esplicativo dell'Avanzo Vincolato dell'Ente al 01/01/2021 evidenziando le seguenti Convenzioni in rapporto al prospetto presentato nel 2020.

Convenzione Corpi Idrici: Convenzione parte spesa da definire da parte del RUP, la somma è vincolata nel risultato di amministrazione ma non è stanziata nell'esercizio 2021;

Convenzione Celico: si tratta di trasferimenti *una tantum* della Regione Calabria per contributi su attività istituzionali di controllo su discariche non soggette a rendicontazione inserita erroneamente nell'avanzo vincolato del 2020;

Convenzione campi elettromagnetici; la Regione Calabria ha impegnato tutta la somma residua da versare che ammonta ad € 192.945,00 di cui 51.250,00 nel 2018 con l'impegno n. 5600/2018, ancora da versare nelle casse dell'Ente, e la differenza con gli impegni 5281/2020 €20.270,00 e 5132/2020 di € 121.425,00. Il RUP ha riprogrammato come indicato in tabella;

Convenzione acque di balneazione: nell'esercizio 2020 non è stata effettuata alcuna attività, la Regione Calabria ha impegnato la somma di € 41.250,00 con l'impegno n. 5222/2020 che va ad incrementare la parte di avanzo vincolato accertata dall'Ente al n. 1226/2020 a ulteriore finanziamento della parte spesa riprogrammata così come indicato in tabella;

Convenzione Sic Carlit: La Convenzione risulta conclusa e totalmente incassata nella parte entrata mentre in parte spesa è stata riprogrammata, in base alle attività finanziarie effettuate nel 2020, una piccola parte residua da svolgere nel 2021.

Convenzione "non abusiamo del mare": sono state accertate le somme anche nel 2020, in relazione agli impegni della Regione Calabria n.6115 e 6119 del 2020 ma non è stata svolta alcuna attività e di conseguenza assunto alcun impegno, il RUP ha riprogrammato nel 2021 la totalità della Convenzione, come indicato in tabella;

Convenzione Azienda Ospedaliera Cosenza: nel 2020 non è stata inserita perché non è risultato necessario l'utilizzo del finanziamento parte entrata con l'Avanzo vincolato considerato che la parte spesa è stata tutta impegnata dal RUP nel 2019. Nel 2021 in base alla riprogrammazione del RUP, residua una parte di entrata vincolata, incassata nel 2019, da utilizzare nel 2021 così come indicato in tabella;

Convenzione Ordinanza Rifiuti: si tratta di una Convenzione stipulata con la Regione Calabria nel 2020 per attività da svolgere nel 2021 la cui parte entrata è stata accertata dall'Ente nel precedente esercizio visto l'impegno assunto Dalla Regione Calabria al n. 8290/ 2020.

Convenzione Depuratori: si tratta di una Convenzione stipulata con la Regione Calabria nel 2020 per attività da svolgere nel 2021 la cui parte entrata è stata accertata dall'Ente nel precedente esercizio visto l'impegno assunto Dalla Regione Calabria al n. 8291/ 2020.

Convenzione 2.0 prevenzione dei rischi dell'Azione 5.1.4: attività riprogrammata dal RUP per l'anno 2021, così come indicato in tabella, Convenzione non inserita nel 2020 poiché si trattava di attività finanziate in competenza. Nella riprogrammazione del Rup, chiedendo il totale delle attività da svolgere in parte uscita, necessariamente, trattandosi di somme a destinazione specifica, la differenza è stata finanziata con l'Avanzo vincolato.

PARTE VINCOLATA

Fondo ecoreati: l'Ente accumula nella parte vincolata del risultato di amministrazione le somme incassate derivanti dalle multe dagli ecoreati in attesa della destinazione legale.

TABELLA ESPOSIZIONE AVANZO VINCOLATO 2021

CORPI IDRICI DEC	CAPITOLO	ACCERTAMENTO/IMPEGNO	TOTALE ACCERATO
PARTE ENTRATA	E2301000801	1440/2018;64/2020; 1208/2020;1225/2020	512.676,67
PARTE USCITA	U2105050201/U5105050801	96,125,126,269,378,631,768, 1009,1017/2016 417,524,742,2019	153.910,80
AVANZO VINCOLATO			358.765,87

CONVENZIONE CEM	CAMPI ELETTROMAGNETICI		
PARTE ENTRATA	ACCERTATO	PARTE USCITA	IMPEGNATO
ACC.810/2020	141.695,00	U2105250501	0,00
ACC . 1109/2018	51.250,00	U2105250301	106.425,00
ACC. 1110/2018	121.425,00	U2105250401	15.000,00
ACC. 1445/2018	51.250,00	U2105250101	22.496,14
		U2105250201	80.000,00
ENTRATE TOTALI	365.620,00	TOTALE IMPEGNI	223.921,14
AVANZO VINCOLATO 2021			141.698,86
		PARTE SPESA	STANZIAMENTO 2021
		U2105250501	1.353,86

		U2105250301	117.345,00
		U2105250401	23.000,00
		U2105250101	0,00
		U2105250201	0
		TOT	141.698,86

ACQUE DI BALNEAZIONE			
PARTE ENTRATA			
ACC. 1433/2018		E3302003301	33.750,00
ACC. 1226/2020		E3302003301	41.250,00
PARTE SPESA			
IMP. 413/2019		U2105190401	5.140,00
IMP. 414/2019		U2105190501	4.880,00
AVANZO VINCOLATO 2021			64.980,00
		STANZIAMENTO 2021	
	U2105190101		7.260,00
	U2105190201		7.920,00
	U2105190301		31.500,00
	U2105190601		18.300,00
			64.980,00

CONVENZIONE SIC CARLIT	PARTE ENTRATA ACCERTAMENTI	750/2019	175.000,00
E3302001601		1108/2018	140.000,00
		1224/2020	35.000,00
			350.000,00
	PARTE USCITA IMPEGNATA	NUMERO IMPEGNO	
	U2202050101	491/2018	1.171,20
	U2202050201	235/2018	150.000,00
	U2202050301	988/2018	1.412,00
	U2202050301	237/2018	20.000,00
	U2202050401	238/2018	10.000,00
	U2202050701	379/2018	4.000,00
	U2202050801	359/2018	13.000,00
	U2202050901	360/2018	15.000,00
	U2202051001	361/2018	30.000,00
	U2202051101	362/2018	25.000,00
	U2202050601	78/2020	18.300,00
	U2202050101	75/2020	47.116,80
			335.000,00

AVANZO VINCOLATO 2021			15.000,00
STANZIAMENTO SPESA 2021		U2202050601	15.000,00

NON ABUSIAMO DEL MARE			
PARTE ENTRATA	E3404001001	ACC.1209/2019	23.587,63
	E3404001001	ACC. 1229/2020	22.771,38
		TOTALE	46.359,01
AVANZO VINCOLATO 2021			46.359,01
STANZIAMENTO 2021		E3404001001	12.610,08
		TOTALE ENTRATA	58.969,09
PARTE USCITA	STANZIAMENTO 2021	U2105240601	3.660,00
		U2105240301	22.326,67
		U2105240401	25.203,69
		U2105240501	7.778,73
		TOTALE USCITA	58.969,09

AZIENDA OSPEDALIERA COSENZA			
PARTE ENTRATA		ACCERTATO	N. ACCERTAMENTO
E2402000701		27.145,02	870/2019
PARTE USCITA		IMPEGNATO	N. IMPEGNO
U2105200301		13.054,00	572/2019
U2105200401		8.215,48	543/2019
TOTALE IMPEGNI		21.269,48	
AVANZO VINCOLATO 2021		5.875,54	
U2105200301	STANZIAMENTO 2021	5.875,54	

ORDINANZA RIFIUTI			
PARTE ENTRATA	E3302003501	ACC.1227/2020	130.000,00
AVANZO VINCOLATO 2021			130.000,00
	STANZIAMENTO 2021	U2105041501	77.952,59
PARTE USCITA	STANZIAMENTO 2021	U2105041601	6.625,97
	STANZIAMENTO 2021	U2105041701	18.552,71
	STANZIAMENTO 2021	U2105041801	26.868,73
	TOTALE		130.000,00

CONVENZIONE DEPURATORI			
PARTE ENTRATA	E3302003601	ACC 1228/2020	550.000,00
AVANZO VINCOLATO 2021			550.000,00
	STANZIAMENTO 2021	U2105041901	509.661,10
PARTE USCITA	STANZIAMENTO 2021	U2105042001	8.454,00
	STANZIAMENTO 2021	U2105042101	25.784,90
	STANZIAMENTO 2021	U2105042201	6.100,00
	TOTALE		550.000,00

CONVENZIONE 2.0		PARTE SPESA	
IMPEGNI	CAPITOLO		IMPEGNI €
482/2020	U2401010401		538,02
357/2020	U2401010401		546.632,07
32/2020	U2401011201		1.041.565,00
380/2020	U2401011401		74.963,51
375/2019	U2401011401		68.370,66
374/2019	U2401011401		0,00
809/2018	U2401011401		11.755,24
309/2018	U2401011401		0,00
200/2018	U2401011401		0,00
358/2019	U2401011801		44.031,86
214/2020	U2401012301		4.000,00
332/2019	U2401012301		103.937,34
237/2019	U2401012501		7.484,30
360/2019	U2401012601		254.952,50
359/2019	U2401012601		242.570,00
234/2019	U2401013101		1.451.800,00
333/2019	U2401013201		4.630,39
	TOTALE IMPEGNATO		3.857.230,89
ACCERTAMENTI	PARTE ENTRATA		ACCERTAMENTI €
1394/2018	E2301000901		2.203.773,38
390/2020	E2301000901		3.856.603,40
		TOTALE	6.060.376,78
	AVANZO VINCOLATO 2021		2.203.145,89
STANZIAMENTO 2021	E2301000901		5.509.680,18
TOTALE ENTRATE 2021			7.712.826,07
SPESA 2021		CAPITOLO	
	Stanziamiento 2021	U2401012301	20.740,16

	Stanziamiento 2021	U2401011901	56.354,91
	Stanziamiento 2021	U2401010801	786.900,00
	Stanziamiento 2021	U2401010601	341.600,00
	Stanziamiento 2021	U2401011401	173.408,00
	Stanziamiento 2021	U2401010401	648.623,00
	Stanziamiento 2021	U2401010301	5.685.200,00
	TOTALE	STANZIAMENTO	7.712.826,07

FONDO ECREATI	ACCERTAMENTI		
2019	1198	E3302000201	6500
2019	1168	E3302000201	2500
2019	1112	E3302000201	13000
2019	1081	E3302000201	6500
2019	1080	E3302000201	6500
2019	1069	E3302000201	11500
2019	1003	E3302000201	13000
2019	1002	E3302000201	45500
2019	1001	E3302000201	6500
2019	1000	E3302000201	6500
2019	999	E3302000201	13000
2019	986	E3302000201	6500
2018	1416	E3302000201	19.500,00
2018	1320	E3302000201	258,00
2018	1206	E3302000201	13.000,00
2018	1038	E3302000201	13.000,00
2018	704	E3302000201	6.500,00
2018	458	E3302000201	26.000,00
2018	167	E3302000201	9.000,00
2017	512	E3302000201	45.000,00
2016	537	E3302000201	40.000,00
2020	253	E3302000201	6.500,00
2020	254	E3302000201	6.500,00
2020	255	E3302000201	6.500,00
2020	256	E3302000201	6.500,00
2020	257	E3302000201	6.500,00
2020	584	E3302000201	32.500,00
2020	585	E3302000201	13.000,00
2020	975	E3302000201	26.258,00
2020	1068	E3302000201	19.500,00
2020	1096	E3302000201	9.750,00
2020	1156	E3302000201	9.750,00
		PARTE VINCOLATA	453.016,00
2021	STANZIAMENTO ENTRATA	E3302000201	141.500,00
2021	STANZIAMENTO USCITA	U8101020101	141.500,00

DI CUI

TOTALE AVANZO VINCOLATO	3.157.059,30	1.031.357,65	PARTE CORRENTE
		2.125.701,65	PARTE CONTO CAPITALE
TOTALE PARTE VINCOLATA	453.016,00		
TOTALE VINCOLATO NON STANZIATO	358.765,87		
TOTALE AVANZO VINCOLATO	3.515.825,17		
TOTALE DA INSERIRE NEL RISULTATO DI AMMINISTRAZIONE PARTE VINCOLATA	3.968.841,17		

CALCOLO FCDE

Periodo	Oggetto capitolo entrata	Importo accertato	Incassi CP + RS	Incassi CP	% Riscosso	Media % riscosso	Complemento a 100
2016	Proventi Dip. Cz	130.808,50		117.572,06	89,88%	94,72%	5,28%
2017	Proventi Dip. Cz	113.834,97		107.999,20	94,87%		
2018	Proventi Dip. Cz	104.967,26		104.905,74	99,94%		
2019	Proventi Dip. Cz	100.294,52		90.339,07	90,07%		
2020	Proventi Dip. Cz	103.597,49		102.373,41	98,82%		
2016	Proventi Dip. Cs	466.436,86		425.786,50	91,28%	93,45%	6,55%
2017	Proventi Dip. Cs	437.362,40		403.477,07	92,25%		
2018	Proventi Dip. Cs	609.397,91		581.002,47	95,34%		
2019	Proventi Dip. Cs	493.228,59		459.716,99	93,21%		
2020	Proventi Dip. Cs	237.187,05		225.708,97	95,16%		
2016	Proventi Dip. Rc	243.329,30		215.019,13	88,37%	94,40%	5,60%
2017	Proventi Dip. Rc	207.231,18		186.573,18	90,03%		
2018	Proventi Dip. Rc	198.982,13		195.505,56	98,25%		
2019	Proventi Dip. Rc	189.172,99		186.079,12	98,36%		
2020	Proventi Dip. Rc	190.071,66		184.364,83	97,00%		
2016	Proventi Dip. Vv	50.979,97		49.090,97	96,29%	94,98%	5,02%
2017	Proventi Dip. Vv	12.073,78		12.073,78	100,00%		
2018	Proventi Dip. Vv	15.197,39		12.208,45	80,33%		
2019	Proventi Dip. Vv	7.112,63		6.988,63	98,26%		
2020	Proventi Dip. Vv	6.840,00		6.840,00	100,00%		
2016	Proventi Dip. Kr	79.293,91		79.293,91	100,00%	99,87%	0,13%
2017	Proventi Dip. Kr	34.344,76		34.344,76	100,00%		
2018	Proventi Dip. Kr	49.817,24		49.543,00	99,45%		
2019	Proventi Dip. Kr	248.525,90		248.525,90	100,00%		
2020	Proventi Dip. Kr	49.050,09		49.010,09	99,92%		
2016	Proventi Sede Centale	2.304,83		2.292,43	99,46%	99,58%	0,42%
2017	Proventi Sede Centale	3.254,42		3.254,42	100,00%		
2018	Proventi Sede Centale	1.539,62		1.515,22	98,42%		
2019	Proventi Sede Centale	1.090,04		1.090,04	100,00%		
2020	Proventi Sede Centale	414,60		414,60	100,00%		
2016	Entrate eventuali e diverse	59.109,64		59.009,64	99,83%	98,89%	1,11%
2017	Entrate eventuali e diverse	50.371,14		48.620,05	96,52%		
2018	Entrate eventuali e diverse	78.532,25		77.056,84	98,12%		
2019	Entrate eventuali e diverse	23.571,84		23.571,84	100,00%		
2020	Entrate eventuali e diverse	2.918,27		2.917,52	99,97%		
		Importo stanziato		Incassi CP			
2018	Proventi Centro Geologia e Amianto	100.000,00		0,00	0,00%	0,00%	100,00%
2019	Proventi Centro Geologia e Amianto	100.000,00		0,00	0,00%		
2020	Proventi Centro Geologia e Amianto	100.000,00		0,00	0,00%		

APPLICAZIONE FCDE AL BILANCIO

Capitolo Entrata	Oggetto capitolo	Stanziamiento 2021	% Su FCDE	Inporto su FCDE	Stanziamiento 2022	% Su FCDE	Inporto su FCDE	Stanziamiento 2023	% Su FCDE	Inporto su FCDE
E3301000101	Proventi Dip. Cz	€ 180.000,00	5,28%	€ 9.508,27	€ 250.000,00	5,28%	13.205,93	€ 250.000,00	5,28%	13.205,93
E3301000201	Proventi Dip. Cs	€ 360.000,00	6,55%	€ 23.584,26	€ 600.000,00	6,55%	39.307,10	€ 600.000,00	6,55%	39.307,10
E3301000301	Proventi Dip. Rc	€ 250.000,00	5,60%	€ 13.994,10	€ 250.000,00	5,60%	13.994,10	€ 250.000,00	5,60%	13.994,10
E3301000401	Proventi Dip. Vv	€ 10.000,00	5,02%	€ 502,32	€ 100.000,00	5,02%	5.023,24	€ 100.000,00	5,02%	5.023,24
E3301000501	Proventi Dip. Kr	€ 70.000,00	0,13%	€ 88,49	€ 105.000,00	0,13%	132,73	€ 105.000,00	0,13%	132,73
E3301000601	Proventi Sede Centrale	€ 0,00	0,42%	€ 0,00	€ 0,00	0,42%	0,00	€ 0,00	0,42%	0,00
E3404000101	Entrate eventuali e diverse	€ 10.000,00	1,11%	€ 111,00	€ 10.000,00	1,11%	111,00	€ 10.000,00	1,11%	111,00
E3103000101	Proventi Centro Geologia e Amianto	€ 10.000,00	100,00%	€ 10.000,00	€ 100.000,00	100,00%	100.000,00	€ 100.000,00	100,00%	100.000,00
			Tot.	€ 57.788,44		Tot.	€ 171.774,10		Tot.	€ 171.774,10
	Accantonamento a FCDE obbligatorio dall'anno 2016 al 100%			€ 57.788,44			€ 171.774,10			€ 171.774,10

CAPITOLO	DESC_CAPITOLO	TOTALE_RESIDUI_											PERCENTU				PERCENTU	
		ATTIVI AL	RESIDUI_ATTIV	RESIDUI_ATTIVI	RESIDUI_ATTIVI_	RESIDUI_ATTIVI	RESIDUI_ATTIV	INCASSATO_2	INCASSATO	INCASSATO	INCASSATO_	INCASSATO	PERCENTU	ALE_MINI	IMPORTO_MI	ALE_EFFET	IMPORTO_EFFE	
		31/12/2020	I_INIZIO_2019	_INIZIO_2018	INIZIO_2017	_INIZIO_2016	I_INIZIO_2015	019	_2018	_2017	2016	_2015	ALE_FCDE	MA_FCDE	NMO_FCDE	TIVA_FCDE	TTIVO_FCDE	
E3301000100	DIPARTIMENTO DI CATANZARO	282.396,07	504.400,06	526.376,91	549.002,76	564.257,47	587.602,46	7.520,06	18.742,38	22.625,85	15.254,71	0,00	97,63	100,00	275.703,28	100,00	275.703,28	
E3301000101	DIPARTIMENTO DI CATANZARO	125.083,49	115.837,13	123.592,80	130.344,16	121.823,73	0,00	136,60	7.754,82	12.587,13	4.716,01	0,00	96,02	100,00	120.105,17	100,00	120.105,17	
E3301000200	DIPARTIMENTO DI COSENZA	522.795,01	1.185.584,13	1.454.664,87	1.487.551,58	1.526.849,63	1.591.551,19	21.419,10	266.564,45	32.886,71	39.298,05	0,00	95,02	100,00	496.759,82	100,00	496.759,82	
E3301000201	DIPARTIMENTO DI COSENZA	158.395,12	140.784,35	135.349,97	111.945,88	103.371,81	0,00	23.558,97	22.845,87	10.481,24	32.076,29	0,00	85,20	100,00	134.952,64	100,00	134.952,64	
E3301000300	DIPARTIMENTO DI REGGIO CALABRIA	262.150,91	578.956,98	669.879,15	690.739,86	718.855,02	722.355,26	12.704,82	87.057,26	20.860,71	28.115,16	0,00	95,58	100,00	250.563,84	100,00	250.563,84	
E3301000301	DIPARTIMENTO DI REGGIO CALABRIA	58.381,63	64.269,55	79.684,46	71.557,72	57.070,36	0,00	3.461,97	18.853,00	12.531,26	13.822,81	0,00	85,84	100,00	50.114,79	100,00	50.114,79	
E3301000400	DIPARTIMENTO DI VIBO VALENTIA	2.508,92	49.004,07	49.004,07	49.004,07	49.004,07	49.574,61	9.900,43	0,00	0,00	0,00	0,00	95,96	100,00	2.407,56	100,00	2.407,56	
E3301000401	DIPARTIMENTO DI VIBO VALENTIA	13.590,37	19.020,84	25.064,86	25.064,86	95.386,57	0,00	5.554,47	9.032,96	0,00	72.210,71	0,00	71,81	100,00	9.759,24	100,00	9.759,24	
E3301000500	DIPARTIMENTO DI CROTONE	84.678,90	126.060,35	150.218,85	162.745,36	162.745,36	162.760,83	4.441,07	24.086,25	12.526,51	0,00	0,00	94,55	100,00	80.063,90	100,00	80.063,90	
E3301000501	DIPARTIMENTO DI CROTONE	23.394,51	24.274,96	24.122,59	43.499,60	43.517,60	0,00	920,45	81,87	19.377,01	18,00	0,00	90,26	100,00	21.115,88	100,00	21.115,88	
E3301000600	SEDE CENTRALE	60.106,10	148.433,75	148.832,40	148.832,40	148.832,40	148.882,01	0,00	0,00	0,00	0,00	0,00	100,00	100,00	60.106,10	100,00	60.106,10	
E3301000601	SEDE CENTRALE	0,00	0,00	12,40	12,40	0,00	0,00	0,00	0,00	0,00	0,00	0,00	100,00	100,00	0,00	100,00	0,00	
E3404000100	ENTRATE EVENTUALI E DIVERSE	0,00	7.868,82	8.039,30	8.039,30	8.039,30	70.655,37	0,00	170,48	0,00	0,00	0,00	99,58	100,00	0,00	100,00	0,00	
E3404000101	ENTRATE EVENTUALI E DIVERSE	9.840,80	11.361,89	9.886,48	10.159,00	14.802,26	0,00	0,00	0,00	2.023,61	4.743,26	0,00	89,61	100,00	8.818,34	100,00	8.818,34	
																	1.510.470,56	

RENDICONTO DEL TESORIERE
QUADRO RIASSUNTIVO DELLA GESTIONE DI CASSA

DESCRIZIONE	I	CONTO	I	I	I
				TOTALE	
	RESIDUI	I	COMPETENZE		
I FONDO DI CASSA AL 1 GENNAIO 2020	0,00	I	0,00		16.826.149,24
I RISCOSSIONI (+)	1.816.225,24	I	20.974.507,03		22.790.732,27
I PAGAMENTI (-)	5.053.385,44	I	17.315.983,26		22.369.368,70
		DIFFERENZA			17.247.512,81
I RISCOSSIONI DA REGOLARIZZARE CON REVERSALI (+)					0,00
I PAGAMENTI DA REGOLARIZZARE CON MANDATI (-)					0,00
I PAGAMENTI PER AZIONI ESECUTIVE (-)					0,00
I FONDO DI CASSA AL 31 DICEMBRE 2020					17.247.512,81

CONCORDANZA CON LA TESORERIA PROVINCIALE

FONDO DI CASSA AL 31 DICEMBRE 2020	I	0,00	I
	(-)	0,00	I
	(+)	0,00	I
DISPONIBILITA' PRESSO LA TESORERIA PROVINCIALE	I	0,00	I

SITUAZIONE VINCOLI DI CASSA AL 31 DICEMBRE 2020 DI CUI ALL'ART. 209, COMMA 3-BIS, DEL DLGS 267/2000
(SOLO PER GLI ENTI LOCALI)

I FONDO DI CASSA AL 31 DICEMBRE 2020	I	17.247.512,81	I
I DI CUI QUOTA VINCOLATA DEL FONDO DI CASSA AL 31 DICEMBRE 2020 (A)	I	0,00	I
I QUOTA VINCOLATA UTILIZZATA PER LE SPESE CORRENTI NON REINTEGRATA AL 31/12/2020 (B)	I	0,00	I
I TOTALE QUOTA VINCOLATA AL 31 DICEMBRE 2020 (A) + (B)	I	0,00	I

SI DICHIARA CHE SONO STATI RISPETTATI DURANTE L'ANNO 2020 I LIMITI IMPOSTI DALLA NORMATIVA SULLA TESORERIA UNICA

BERGAMO , LI 31.12.2020

IL TESORIERE
UBI BANCA

ANNOTAZIONI DEL TESORIERE DI CUI ALL'ART. 226, COMMA 2 LETTERA D), DEL DLGS 267/2000

I ANTICIPAZIONE DI TESORERIA AL 31 DICEMBRE 2019	I	0,00	I
--	---	------	---



Documento firmato da:
FRANCESCO RESTA
26.01.2021 13:20:18 UTC



ARPACAL

Agenzia Regionale per la Protezione dell'Ambiente della Calabria

Piano Annuale delle Attività **2021**





SOMMARIO

	Pag.
L'ATTUALE QUADRO NORMATIVO DI RIFERIMENTO – UN SISTEMA IN EVOLUZIONE	1
<i>Attività dell'Agencia classificate secondo le voci del Catalogo delle Prestazioni e Servizi (Legge 132/2016)</i>	6
MONITORAGGI AMBIENTALI E CONTROLLI SULLE FONTI DI PRESSIONE E DEGLI IMPATTI SU MATRICI E ASPETTI AMBIENTALI	
<i>Pareri istruttori e controlli</i>	11
<i>Controlli AIA Statali</i>	13
<i>Controlli AIA Regionali</i>	14
<i>Controlli e pareri su impianti con AUA (Autorizzazione Unica Ambientale) e Agenti fisici (rumore e CEM)</i>	15
<i>Attività di controllo e pareri in materia di rifiuti, terre e rocce da scavo</i>	16
<i>Catasto rifiuti</i>	17
<i>Attività di controllo e pareri in materia di siti inquinati</i>	17
<i>Attività su industrie a rischio incidente rilevante (RIR)</i>	18
<i>Rete regionale della qualità dell'aria (RRQA)</i>	19
ATTIVITÀ DI MONITORAGGIO AMBIENTALE	
<i>Corpi idrici</i>	21
<i>Marino-costiero e balneazione</i>	21
<i>Gestione delle emergenze ambientali</i>	24
<i>Comunicazione, Informazione e Ricerca</i>	24





<i>Attività laboratoristica</i>	26
<i>Sistema Gestione Qualità</i>	28
<i>Sicurezza del territorio</i>	30
<i>Servizi Verifiche Impiantistiche, prevenzione e sicurezza della salute pubblica</i>	32
<i>Information and Communication Technology</i>	36
<i>Struttura organizzativa</i>	38

LA PROGRAMMAZIONE DELL'ATTIVITA' DEI DIPARTIMENTI

DIPARTIMENTO DI CATANZARO	41
DIPARTIMENTO DI COSENZA	46
DIPARTIMENTO DI CROTONE	51
DIPARTIMENTO DI REGGIO CALABRIA	54
DIPARTIMENTO DI VIBO VALENTIA	57





L'ATTUALE QUADRO NORMATIVO DI RIFERIMENTO – UN SISTEMA IN EVOLUZIONE

Nell'anno 1993, tutto il Paese si determinò alla creazione di un servizio di controlli ambientali che fosse distribuito su base nazionale in tutti i territori. La Legge 61/1994, scaturita da quel processo, stabilì che, a livello locale, i compiti di vigilanza e controllo dell'ambiente venissero affidati ad Agenzie regionali (provinciali per le Province autonome di Trento e Bolzano) affidando invece la responsabilità nazionale del coordinamento dal punto di vista tecnico di queste problematiche all'Agenzia Nazionale per la Protezione dell'Ambiente (ANPA).

Accanto a compiti di carattere istituzionale come "controllo e vigilanza", le agenzie ambientali iniziarono a svolgere nuovi compiti, consistenti nel monitoraggio, l'elaborazione e la diffusione dei dati ambientali, ma anche l'elaborazione di proposte tecniche relative a standard, limiti e verifica della reale efficacia delle normative.

Oggi le Agenzie sono i soggetti istituzionali a cui risulta intestata una missione di "conoscenza e presidio dei fattori di impatto ambientale e promozione di pratiche e condizioni di sviluppo antropico-produttivo territorialmente sostenibili".

La Legge n. 132/2016, entrata in vigore nel gennaio 2017 ha dato quindi definitivamente forma ad un percorso che, a partire dalla descritta nascita dell'Agenzia Nazionale e delle Agenzie Regionali per la Protezione dell'Ambiente, affida all'Istituto Superiore per la Protezione e la Ricerca Ambientale (ISPRA) i compiti di indirizzo e di coordinamento tecnico. Un'organizzazione finalizzata a rendere omogenee le azioni conoscitive nonché il pubblico controllo dello stato dell'ambiente, il supporto alle politiche rivolte all'aumento della sostenibilità ambientale e dei livelli di prevenzione sanitaria.



Oggi, la presenza e l'attività dell'SNPA e delle Agenzie regionali e delle Province autonome di Trento e Bolzano (ARPA/APPA) permette allo Stato, alle Regioni e agli Enti Locali, di esercitare in maniera effettiva e capillare la tutela dell'ambiente in un *"Sistema nazionale a rete di protezione dell'ambiente"*.

Nella realizzazione del principio *"chi inquina paga"* SNPA opera infatti con lo scopo di perseguire obiettivi di tutela dell'ambiente, incremento di modelli di sviluppo che siano sostenibili, difesa e promozione della qualità dell'ambiente e della tutela delle risorse naturali, obiettivi che devono necessariamente essere perseguiti in collaborazione sinergica con più soggetti, ed il Sistema, disegnato dalle Leggi regionali e nazionali, è ormai compiutamente una *"rete che attua i livelli essenziali delle prestazioni tecniche ambientali (LEPTA)"*, in pratica, l'applicazione - in materia ambientale - di quanto già prevede la Costituzione Italiana per i servizi civili e sociali all'art. 117, comma 2, lettera m, la *"determinazione dei livelli essenziali delle prestazioni concernenti i diritti civili e sociali che devono essere garantiti su tutto il territorio nazionale"*

Se lo Stato assegna quindi al SNPA il compito di farsi garante della definizione dei livelli essenziali e dell'attuazione delle prestazioni ambientali, questo non può che avvenire, e di fatto avviene, solo grazie all'azione territoriale delle singole Agenzie.

ARPA Calabria, dalla sua istituzione nell'agosto 1999 e nel corso degli anni, non ha mancato di perseguire e realizzare un percorso riorganizzativo del sistema di relazioni e di razionalizzazione delle attività, in una logica di integrazione di strutture e territori, nel solco delle indicazioni della Regione.

Questo nonostante la nostra regione abbia vissuto e stia vivendo gli effetti della pandemia, che ha avuto come riflesso e logica conseguenza, un blocco quasi totale delle attività. La modalità di lavoro effettuato dal proprio domicilio (*smart working*), attivata su percentuali di personale vicine al 90%, ha infatti permesso di garantire con regolarità l'esecuzione



delle attività di carattere tecnico-amministrativo realizzabili in remoto, consentendo comunque all’Agenzia di assicurare gli interventi indifferibili, sia in termini di attività analitiche di laboratorio, che per quanto ha riguardato monitoraggio e controllo. Non è stata mai interrotta, infine, la collaborazione con l’Autorità Giudiziaria, che ha visto il personale ARPACAL presente ogni qualvolta sia stato necessario.

Un percorso solo rallentato, quindi, ma mai interrotto, che verrà continuato, in maniera più ampia ed incisiva, nell’auspicio di un allentamento dell’emergenza, nell’ambito delle attività previste nel Piano delle Attività 2021 e nella sua proiezione triennale.

Nel momento della stesura di questo Piano, resta ancora da definire compiutamente, a livello nazionale, il “Programma triennale delle attività 2021-2023” che verrà deliberato prossimamente dal Consiglio del SNPA. Tale documento, già in fase di avanzata elaborazione, i cui punti base sono già ben delineati nei lavori preliminari alla sua definitiva stesura, rappresenterà gli ulteriori indirizzi operativi di riferimento del Sistema a cui ogni Agenzia dovrà adattarsi.

ARPACAL è stata parte attiva - grazie ad una forte interazione con SNPA - nella realizzazione della bozza di DPCM inviata, nella sua forma ormai quasi definitiva, al Ministro dell’Ambiente, con la quale vengono individuate linee di intervento considerate fondamentali per assicurare il raggiungimento dei LEPTA.

Come è ovvio, anche in assenza dell’approvazione definitiva del DPCM, ARPA Calabria, ha comunque individuato, per il presente Piano, target prestazionali che costituiscono una prima base sperimentale su cui basare percorsi di efficientamento e omogeneizzazione dei processi ed anche sviluppare iniziative di miglioramento che rappresentino le future linee di indirizzo nazionale.

I LEPTA, come previsto dall’art. 9 della L. 132/2016, costituiranno i parametri funzionali, operativi, programmatici, strutturali, quantitativi e qualitativi delle prestazioni dell’Agenzia ed a questi si dovrà pertanto far



riferimento anche per la definizione delle risorse da destinare all’Agenzia e sulla base di quanto dettato dall’art. 7 della L. 132/2016, l’Agenzia dovrà svolgere le attività istituzionali obbligatorie necessarie per il raggiungimento dei LEPTA. Ulteriori prestazioni potranno essere poste in campo solo se non in contrasto con la finalità del pieno raggiungimento dei LEPTA.

Nell’ottica di una maggiore razionalizzazione delle risorse, strumento di maggiore efficienza e relativa diminuzione delle spese, ARPACAL ha in corso l’analisi dei principali processi operativi per ogni attività, con puntuale definizione e specificazione di compiti, ruoli, qualità e tempi della risposta.

Naturalmente, secondo il dettato di Legge, l’attività dell’Agenzia sarà coerente al Programma di mandato e agli indirizzi dell’Amministrazione Regionale e del Dipartimento vigilante.

Il 2021 vedrà infine la completa realizzazione della rete laboratoristica così come prevista e declinata nel Piano delle attività dell’anno 2020, e meglio dettagliata di seguito nel presente Piano. Verrà inoltre avviata una completa riorganizzazione delle attività territoriali, laboratoristiche e dei Dipartimenti.

Per quanto consentito dalla normativa, verranno inoltre poste in campo tutte le azioni tecnico scientifiche necessarie per incrementare l’efficienza della risposta a nuovi problemi (ad es. analisi della presenza di nuove sostanze inquinanti, applicazioni di nuove metodiche di monitoraggio del territorio), o problemi caratterizzati da elementi di cronicità, finora affrontati solo su base emergenziale (ad es. incendi di discariche o di depositi di rifiuti, cronico sversamento di sostanze inquinanti nei corsi d’acqua o in mare, malfunzionamento dei depuratori).

Nel triennio 2021-2023 verrà programmata, in modo coerente con le finalità dell’Agenzia, l’attività di Ricerca e di Educazione/divulgazione Ambientale e fortemente potenziata la partecipazione di ARPA Calabria a progetti ed attività di ricerca finalizzata, ponendo una maggiore



attenzione all'emanazione di *call* nazionali ed europee, per intercettare fondi e finanziamenti finalizzati al potenziamento della rete laboratoristica e dello *skilling* del personale, nonché dello studio e dell'offerta di prestazioni innovative in ambito ambientale.

Grazie alla programmata maggiore interazione con Università ed Enti di Ricerca operanti su tematiche ambientali sul territorio regionale e nazionale, nel triennio 2021-2023 verrà promosso l'uso di forme di monitoraggio e controllo del territorio che prevedano l'uso di droni e sistemi satellitari e nuove modellistiche di previsione ampliando lo scambio di informazioni su dati riguardanti matrici di comune interesse.

Lo sforzo, mai interrotto, di essere un concreto punto di riferimento per la Pubblica Amministrazione, per i singoli cittadini e per le associazioni, si evidenzierà, nelle intenzioni del presente Piano, in un ulteriore incremento dei controlli ed ispezioni, dei monitoraggi e campionamenti, nel supporto agli Enti competenti nella redazione di pareri ed al continuo supporto tecnico scientifico che verrà fornito a chi ne abbia legittimo interesse. Uno sforzo che ARPACAL ha concretizzato, secondo le previsioni del Piano scorso, nell'acquisto di nuove e più moderne apparecchiature e nella prevista razionalizzazione logistica di alcune sedi.

L'azione tecnico-amministrativa ha visto inoltre, dal novembre del 2020, il definitivo assetto del governo dell'Agenzia, con la presa di servizio di Direttore Amministrativo e Scientifico, aggiungendo ulteriore slancio e forza all'azione di coordinamento e controllo Amministrativo e Scientifico di ARPACAL.



Attività dell'Agenzia classificate secondo le voci del Catalogo delle Prestazioni e Servizi (Legge 132/2016)

A. MONITORAGGI AMBIENTALI (Art. 3 comma 1, lett. a) L.132/2016)
A.1 MONITORAGGI DELLO STATO DELL'AMBIENTE
A.1.1 monitoraggio della qualità dell'aria
A.1.2 monitoraggio della qualità delle acque (interne e marine)
A.1.3 monitoraggio dello stato e della qualità del suolo
A.1.4 monitoraggio della radioattività, delle radiazioni ionizzanti e non ionizzanti
A.1.5 monitoraggio dei livelli di rumore ambientale
A.1.6 altri monitoraggi di parametri fisici e qualitativi dello stato dell'ambiente
A.1.7 monitoraggio meteorologico, idrologico e geologico, meteorologia operativa
A.2 MONITORAGGI DELLE RISORSE AMBIENTALI
A.2.1 monitoraggio della biodiversità
A.2.2 monitoraggio di aspetti naturali dello stato dell'ambiente
B. CONTROLLI SULLE FONTI DI PRESSIONE E DEGLI IMPATTI SU MATRICI E ASPETTI AMBIENTALI (Art. 3 comma 1, lett. b) L.132/2016)
B.3 ATTIVITA' ISPETTIVA SU FONTI DI PRESSIONE
B.3.1 ispezioni su aziende
B.4 MISURAZIONE E VALUTAZIONE DI IMPATTI SULLE MATRICI



AMBIENTALI
B.4.1 misurazioni e valutazioni di impatti di origine antropica
B.4.2 misurazioni e valutazioni di impatti di origine naturale
B.5 INTERVENTI IN CASO DI EMERGENZE AMBIENTALI
B.5.1 interventi in emergenza per la verifica di possibili inquinamenti o danni ambientali
B.6 ATTIVITA' EX PARTE VI-BIS D.LGS 152/2006
B.6.1 PRESCRIZIONI IMPARTITE DALLA POLIZIA GIUDIZIARIA
C. SVILUPPO DELLE CONOSCENZE, COMUNICAZIONE E INFORMAZIONE (Art. 3 comma 1, lett. c) L.132/2016)
C.6 PROMOZIONE E PARTECIPAZIONE AD INIZIATIVE DI STUDIO E/O RICERCAAPPLICATA
C.6.1 studi e iniziative progettuali sulle dinamiche evolutive delle componenti ambientali
C.7 SINANET E L' ELABORAZIONE, LA GESTIONE, LA DIFFUSIONE DEI DATI E LA COMUNICAZIONEAMBIENTALE
C.7.1 realizzazione e gestione del sinanet, delle sue componenti regionali e dei catasti, degli annuari e dei report di sistema
C.7.2 comunicazione e informazioni ambientale
D. FUNZIONI TECNICO-AMMINISTRATIVE, VALUTAZIONE DEL DANNO E FUNZIONI IN AMBITO GIUDIZIARIO (Art. 3 comma 1, lett. d) L.132/2016)
D.8 VALUTAZIONE DEI DANNI AMBIENTALI E FUNZIONI IN AMBITO GIUDIZIARIO



D.8.1 attività tecnica per individuazione, descrizione e quantificazione dei danni ambientali e funzioni in ambito giudiziario
E. SUPPORTO TECNICO-SCIENTIFICO PER AUTORIZZAZIONI AMBIENTALI, STRUMENTI DI PIANIFICAZIONE, VALUTAZIONE E NORMATIVA AMBIENTALE (Art. 3 comma 1, lett. e) L.132/2016)
E.9 SUPPORTO TECNICO SCIENTIFICO PER AUTORIZZAZIONI AMBIENTALI, STRUMENTI DI PIANIFICAZIONE E VALUTAZIONE, COMMISSIONI TECNICHE
E.9.1 supporto tecnico per autorizzazioni ambientali e su strumenti di valutazione e sulle dinamiche evolutive delle componenti ambientali
E.9.2 partecipazioni a commissioni previste da norme di settore e supporto tecnico per analisi di compatibilità ambientale
E.10 SUPPORTO TECNICO SCIENTIFICO ALLA REDAZIONE E APPLICAZIONE DELLA NORMATIVA AMBIENTALE
E.10.1 pareri e supporto tecnico scientifico per la formulazione, l'attuazione e la valutazione delle normative ambientali
F. SUPPORTO TECNICO PER ANALISI FATTORI AMBIENTALI A DANNO DELLA SALUTE PUBBLICA (Art. 3 comma 1, lett. f) L.132/2016)
F. 11 SUPPORTO TECNICO E ANALITICO A STRUTTURE SANITARIE E ALLE INIZIATIVE DI TUTELA DELLA POPOLAZIONE DAL RISCHIO AMBIENTALE
F.11.1 attività tecnica ed operativa a supporto delle iniziative a tutela della popolazione dal rischio ambientale
F.11.2 supporto tecnico e analitico a strutture sanitarie
G. EDUCAZIONE E FORMAZIONE AMBIENTALE (Art. 3 comma 1,lett.



g) L.132/2016)
G. 12 INIZIATIVE DIRETTE E A SUPPORTO IN TEMA DI EDUCAZIONE AMBIENTALE E ALLA SOSTENIBILITÀ
G.12.1 iniziative e supporto ad attività di educazione ambientale a livello nazionale, regionale e locale
G.13 INIZIATIVE DIRETTE E A SUPPORTO IN TEMA DI FORMAZIONE AMBIENTALE E ALLA SOSTENIBILITÀ
G.13.1 iniziative e supporto ad attività di formazione ambientale a livello nazionale, regionale e locale
H. PARTECIPAZIONE AI SISTEMI DI PROTEZIONE CIVILE, AMBIENTALE E SANITARIA (Art. 3 comma1, lett. h) L.132/2016)
H.14 SERVIZI IN COORDINAMENTO E A SUPPORTO DEI SISTEMI DI PROTEZIONE CIVILE E ALLE ATTIVITÀ INTEGRATE SANITÀ-AMBIENTE
H.14.1 coordinamento con il sistema nazionale di protezione civile
H.14.2 partecipazione ai sistemi integrati sanità-ambiente
I. ATTIVITÀ ISTRUTTORIA PER IL RILASCIO DI AUTORIZZAZIONI AMBIENTALI (Art. 3 comma 1, lett. i) L.132/2016)
I.15 ATTIVITÀ ISTRUTTORIA PER AUTORIZZAZIONI AMBIENTALI
I.15.1 istruttorie per il rilascio di autorizzazioni ambientali
M. FUNZIONI DI SUPPORTO TECNICO PER LO SVILUPPO E L'APPLICAZIONE DI PROCEDURE DI CERTIFICAZIONE (Art. 3 comma 1, lett. m) L.132/2016)



M.17 SUPPORTO ALLE ATTIVITA' EMAS ED ECOLABEL
M.17.1 supporto tecnico-scientifico nell'ambito delle attività istruttorie previste dai regolamenti EMAS ed ECOLABELUE
N. ATTIVITA' DI GOVERNO, COORDINAMENTO E SVILUPPO DEL SNPA (Art. 3 comma 1, lett. n) L.132/2016)
N.18 ATTIVITA' DI GOVERNO, COORDINAMENTO E SVILUPPO DEL SNPA
N.18.1 partecipazione ad attività di sistema (SNPA) per governo e coordinamento delle funzioni e per analisi comparative e migliorative.
O. VERIFICHE IMPIANTISTICHE
O.19.1 ATTIVITÀ TECNICA DI VERIFICA E CONTROLLO DEGLI IMPIANTI, DELLE ATTREZZATURE E DELLE MACCHINE INSTALLATE NEGLI AMBIENTI DI VITA E DI LAVORO A TUTELA DEI RISCHI DERIVANTI DAL LORO UTILIZZO
O.19.1.1 Istruttorie relative al rilascio libretti e documentazione tecnica impiantiiincopiaconformeealrilasciodilibrettoditirociniocomeaspirante conduttore generatore di vapore
O.19.1.2 Verifiche periodiche per: apparecchi di sollevamento materiali (gruppo SC), sollevamento persone (gruppo SP), impianti gas, vapore e riscaldamento (gruppo GVR), ascensori e montacarichi, impianti di messa a terra e dispositivi di protezione contro le scariche atmosferiche. Accertamento di tirocinio pratico degli aspiranti conduttori generatore di vapore.
O.20.1 PARTECIPAZIONE A COMMISSIONI D'ESAME PREVISTE DA NORME DI SETTORE PER L'ABILITAZIONE MANUTENTORE ASCENSORE E ABILITAZIONE CONDUTTORE GENERATORE DI



VAPORE

O.20.1.1 Commissione d'esame per l'abilitazione alla manutenzione di ascensori e montacarichi

O.20.1.2 Commissione d'esame per l'abilitazione alla conduzione di generatore di vapore

MONITORAGGI AMBIENTALI E CONTROLLI SULLE FONTI DI PRESSIONE E DEGLI IMPATTI SU MATRICI E ASPETTI AMBIENTALI

Pareri istruttori e controlli

Un numero predominante e significativo di unità di personale è impegnato da ARPA Calabria nelle attività legate al controllo dello stato dell'ambiente. Sia per il 2021 che per il biennio successivo l'impegno dell'Agenzia sarà quello di confermare i livelli di prestazione consolidati e di continuare a garantire una opportuna azione di controllo e vigilanza a seguito di segnalazioni di possibili inquinamenti ambientali, fornendo supporto di carattere tecnico e scientifico alle Forze di Polizia e alle Procure nelle specifiche indagini.

La Legge 68/2015 anche conosciuta come "Legge sugli ecoreati" ha visto un cambiamento del ruolo dell'Agenzia anche per quanto riguarda le attività legate agli art. 318 bis e seguenti del D.Lgs. 152/2006 e s.m.i. che, introducendo le "prescrizioni" ai reati penali che non abbiano costituito danno o possibilità di danno per l'ambiente e non abbiano determinato in alcun modo inquinamento o disastro ambientale, impone all'ARPACAL il consueto ed abituale ruolo di controllo e quello di struttura di carattere tecnico specialistico che ha il compito di asseverare le prescrizioni degli organi di Polizia Giudiziaria. Il Consiglio delle Agenzie ha



emanato nel 2016 il doc. n. 82/16-CF con cui si definiscono gli "indirizzi per l'applicazione della procedura di estinzione delle contravvenzioni ambientali ex parte VI-bis del D.Lgs. 152/2006" a cui l'Agenzia si orienta. L'attività legata a questo incremento delle prestazioni in ambito particolare e delicato, subirà, presumibilmente, tutte le limitazioni dovute alla scarsa disponibilità di personale in forza all'ARPA Calabria.

Come è noto, l'attività di controllo delle impianti soggetti ad AIA ha subito, nel 2020, una brusca battuta d'arresto legata alle difficoltà dovute alla pandemia ancora in atto. La programmazione tiene conto di questo inevitabile gap e lo sforzo della dirigenza sarà quello di razionalizzare il lavoro in senso di un potenziamento delle attività correnti e recupero delle attività pregresse.

Nel rispetto delle prescrizioni anti-COVID, il controllo ambientale sul territorio verrà effettuato mediante sopralluoghi e ispezioni, con espresso riferimento ai maggiori fattori di pressione ambientale.

Nel contesto del rilascio delle autorizzazioni ambientali da parte delle Autorità Competenti si garantiranno i pareri di competenza relativi ai PMeC delle istanze AIA e quelli delle istanze AUA inviate per il tramite degli sportelli SUAP.

E' presumibile che l'Agenzia sarà quindi impegnata nel 2021 in attività di ispezioni ordinarie tenuto conto le diverse frequenze di controllo correlate al valore di rischio dell'installazione e dell'evoluzione della crisi pandemica.

I Servizi Territoriali e i Servizi Laboratoristici si troveranno ad essere impegnati a svolgere, nel corso del 2021, attività di carattere ispettivo di tipo ordinario, oltre ad altre di tipo straordinario non attualmente quantificabili.

Il personale tecnico dei Servizi Territoriali specializzato, verrà impiegato in un'ottica di sinergia tra i Dipartimenti, con coordinamento della



Direzione Scientifica. Per quanto riguarda i pareri ai PMeC (piani di monitoraggio e controllo) da fornire a richiesta dell' Autorità Competente, si prevede, nel triennio 2021-2023, un sostanziale mantenimento degli attuali livelli prestazionali.

In particolare, i controlli AIA previsti dalla Convenzione stipulata con l'Istituto Superiore per la Protezione e la Ricerca Ambientale (ISPRA) per l'esecuzione dei controlli ordinari, di cui all'art. 29-decies, comma 3, del D.Lgs. 152/2006, sulle installazioni di competenza statale, ovvero autorizzate al Ministero dell'Ambiente, (attualmente in n. 6), verranno eseguite congiuntamente ad ISPRA.

Controlli AIA Statali

L'ARPACAL garantisce le attività previste dalla Convenzione stipulata con l'Istituto Superiore per la Protezione e la Ricerca Ambientale (ISPRA) per l'esecuzione dei controlli ordinari, previsti dall'art. 29-decies comma 3 del D.Lgs. 152/2006, sulle installazioni soggette ad Autorizzazione Integrata Ambientale (AIA) di competenza statale (ovvero autorizzate al Ministero dell'Ambiente) ubicate sul territorio regionale (attualmente 6), condividendo la programmazione annuale delle visite ispettive e procedendo allo svolgimento delle stesse congiuntamente ad ISPRA con il supporto di personale tecnico dei Dipartimenti provinciali.

Nell'anno 2020 sono stati già avviati, congiuntamente ai tecnici ISPRA, i controlli programmati sui seguenti impianti:

- 1) Centrale termoelettrica Ergosud di Scandale (KR);
- 2) Centrale termoelettrica Enel di Rossano (CS);
- 3) Centrale termoelettrica Edison di Simeri Crichi (CZ).

Per l'anno 2021, la programmazione condivisa con il medesimo Istituto prevede il controllo congiunto dei seguenti impianti:

- 4) Centrale termoelettrica Rizziconi Energia di Rizziconi (RC);





- 5) Centrale di compressione gas SNAM Rete GAS di Tarsia (CS);
- 6) Centrale termoelettrica Edison di Altomonte (CS).

Controlli AIA regionali

Con Delibera di Giunta Regionale della Calabria n. 277 del 04/08/2015 sono stati affidati ad ARPACAL la programmazione e lo svolgimento dei controlli sulle installazioni AIA regionali, che l'art. 29-decies comma 3 del D.Lgs 152/2006 pone a carico del Dipartimento Tutela dell'Ambiente in qualità di autorità competente al rilascio delle autorizzazioni.

I controlli relativi saranno effettuati, per il 2021, secondo quanto previsto dalla Delibera valutando il rischio ambientale, associato ad ogni installazione su scala regionale, mediante l'applicazione del metodo del Sistema di Supporto alla Programmazione dei Controlli (SSPC) strutturato ed adottato formalmente dal SNPA. Verranno in ogni caso garantiti anche i controlli straordinari richiesti dall'Autorità Competente (Regione), dalle Forze di Polizia, dalle Procure, dalle Pubbliche Amministrazioni, dalle Comunità e Associazioni di cittadini.

La citata DGR n. 277/2015, prevede anche l'attivazione di ispezioni straordinarie da parte dell'autorità competente o direttamente da Arpacal, che ne informa l'autorità competente, in caso di:

- segnalazioni documentate di incidenti, guasti e infrazioni in materia ambientale;
- verifiche sull'ottemperanza di prescrizioni impartite a seguito di controlli ordinari.

ARPACAL garantisce attività straordinarie anche per condizioni ulteriori rispetto a quelle sopra descritte e connesse, ad esempio, ad altri procedimenti amministrativi attivati dall'autorità competente. A queste si sommano gli interventi sugli impianti AIA effettuati a supporto degli organi di Polizia Giudiziaria e le verifiche previste dalle diverse Ordinanze emergenziali, emanate dalla Presidenza della Giunta Regionale, finalizzate al contrasto degli effetti sanitari ed



ambientali connessi alla gestione dei rifiuti.

Per quanto riguarda, lo svolgimento dei controlli ordinari AIA nell'anno 2020, in virtù delle disposizioni normative emanate dalle Autorità di governo nazionali per la gestione dell'emergenza epidemiologica da Covid-19, dai primi mesi dell'anno i Dipartimenti provinciali hanno sospeso temporaneamente le attività di controllo ordinarie, in accordo alle indicazioni fornite dalla Direzione Generale ed in analogia alle iniziative intraprese in tal senso anche da altre Agenzie Ambientali, tra cui l'ISPRA per gli impianti AIA di competenza statale.

Attualmente è in corso di definizione la nuova programmazione procedendo ad una revisione dell'elenco degli impianti da sottoporre a controllo, non appena lo stato di emergenza epidemiologica consentirà la ripresa delle attività programmate. In ogni caso, tenuto conto che l'ultimo elenco fornito dalla Regione Calabria prevedeva un incremento di impianti da controllare pari a circa il 40% rispetto alla precedente programmazione 2016-2018, è possibile stimare un numero indicativo di almeno 25 controlli programmati a livello regionale nei primi 12 mesi di attività, fatta salva la possibilità di effettuare in maniera regolare le visite ispettive in situ in relazione all'evolversi della pandemia.

Controlli e pareri su impianti con AUA (Autorizzazione Unica Ambientale) e Agenti fisici (rumore e CEM)

Si prevede, sia nell'anno corrente che nell'intero triennio, un incremento dell'attività di controllo programmato finalizzato alla verifica della conformità al D.Lgs. 152/06 e s.m.i. con campionamenti ed analisi su impianti di trattamento di acque reflue urbane e l'emanazione degli specifici atti autorizzatori, tenendo anche degli accordi sottoscritti con Province ed Enti Gestori già realizzati nei precedenti anni.

Manifestata l'impossibilità di prevedere la possibile domanda, in materia di pareri e ispezioni su impianti autorizzati, si prevede per il 2021 e per il



triennio 2021-2023 una conferma del livello prestazionale degli anni precedenti.

Viene fatta salva in questa valutazione l'evidenza del fermo delle attività di carattere ispettivo legato all'emergenza COVID-19, che tuttavia non ha impedito l'esecuzione di controlli urgenti e verifiche imposte da particolari condizioni indifferibili e/o effettuate su richiesta dell'autorità giudiziaria.

Proseguirà l'attività in Convenzione con la Regione Calabria per la realizzazione del Catasto Regionale CEM che costituisce uno strumento essenziale a supporto delle azioni che diversi soggetti istituzionali devono assicurare in ambito regionale.

Verranno inoltre garantiti i controlli sia in tema di inquinamento acustico che di inquinamento elettromagnetico su richiesta dei Comuni e delle Forze di Polizia e Procure.

Attività di controllo e pareri in materia di rifiuti, terre e rocce da scavo

L'Agenzia svolge istituzionalmente un grande numero di attività allo scopo che vengano garantite tutte le possibili azioni di controllo tecnico per la tutela ambientale in materia di rifiuti.

In particolare sono oggetto di queste attività gli impianti di produzione e gestione dei rifiuti che rientrano negli impianti soggetti ad AIA regionali. Rimarrà fermo – per quanto assolutamente non prevedibile in termini quantitativi - il supporto tecnico alle Procure e Forze di Polizia, nell'ambito di eventuali indagini.

Per l'attività ispettiva e di rilascio di pareri tecnici, si prevede per il 2021 un sostanziale mantenimento dei livelli degli anni precedenti.

Il D.P.R. n. 120 del 13/6/2017 in materia di terre e rocce da scavo, attribuisce alle Agenzie compiti di rilievo, sia in relazione alle attività di tipo ispettivo che analitico, ponendone gli oneri a carico del proponente. Altre attività fortemente impegnative, in quanto è previsto che in fase di



predisposizione del piano di utilizzo, il proponente possa richiedere, sostenendone i costi, di eseguire verifiche finalizzate alla validazione preliminare (art. 9, comma 8). Questa ed altre incombenze legate a tale tipologia potranno essere puntualmente realizzate solo a seguito di una forte azione di potenziamento delle risorse umane dell'Agencia.

Catasto Rifiuti

L'Agencia anche per il 2021 svolgerà le funzioni previste per il Catasto rifiuti ai sensi dell'art. 189 del D.lgs. 152/2006 e s.m.i. raccogliendo i dati relativi alla produzione regionale ed alla gestione dei rifiuti (Raccolta Differenziata e Rifiuti Urbani) ed elaborando il relativo report annuale che viene pubblicato sul sito dell'Agencia, nonché trasmesso al Dipartimento Ambiente della Regione Calabria ed all'ISPRA.

La redazione del report avviene in base alla Delibera di Giunta Regionale n. 226 del 29 Maggio 2017 di approvazione del Regolamento della RD che prevede, tra l'altro, la trasmissione dei dati da parte dei comuni con successiva attività di controllo e verifica degli stessi a cura del catasto.

L'elaborazione dei dati riguarda la Raccolta Differenziata (RD) è utilizzata come base di riferimento da parte del Dipartimento dell'Ambiente della Regione Calabria ai fini della tariffazione per lo smaltimento dei rifiuti applicata ad ogni singolo comune calabrese.

Sulla base di richieste periodiche dell'ISPRA, l'Agencia trasmette i dati relativi alla detenzione e allo smaltimento degli apparecchi contenenti policlorobifenili (PCB), censiti attraverso le dichiarazioni previste dal D.Lgs. 209/99, nonché dei dati sui Rifiuti Speciali prodotti da vari impianti di trattamento di rifiuti.

Attività di controllo e pareri in materia di siti inquinati

Il D.Lgs. 152/06 e s.m.i. assegna alle ARPA molteplici incombenze in materia di siti inquinanti, sia rispetto all'esecuzione di attività di controllo che in merito alle attività istruttorie per l'approvazione dei progetti definiti



dalla procedura ordinaria e da procedure semplificate. L'attività di controllo ambientale sul territorio sarà svolta mediante sopralluoghi e ispezioni, nel rispetto delle prescrizioni anti-COVID, riferiti ai principali fattori di pressione ambientale. Saranno comunque garantiti anche i controlli straordinari richiesti dall'Autorità Competente (Regione), dalle Forze di Polizia, dalle Procure, dalle Pubbliche Amministrazioni, dalle Comunità e Associazioni di cittadini.

Tali attività risultano particolarmente rilevanti in termini di risorse umane e costi di gestione.

Il continuo aumento dei siti inquinati e i lunghi tempi per il completamento delle bonifiche oltre ad altri fattori che agiscono sul dilungamento dei tempi, comporta annualmente per l'Agenzia un sistematico incremento di attività sia di tipo analitico che ispettivo con un evidente riscontro in materia di costi e risorse umane.

Un particolare rilievo ed impegno in termini ispettivi, valutativi, di analisi che di elaborazione dati, verrà garantito per il controllo del Sito d'Interesse Nazionale di "Crotone-Cassano-Cerchiara" di cui al D.M. 468/2001. Il sito ha un perimetro che si estende sulla terraferma per circa 530 Ha ed a mare per 1.469 Ha (comprensivi di 132 Ha di area portuale). Con successivo decreto prot. n. 304 del 09/11/2017, inoltre, a firma del Ministro dell'Ambiente, è stato ridefinita la nuova perimetrazione del SIN al fine di includere anche le aree CIC di competenza pubblica. In esso rientrano aree pubbliche e private del territorio crotonese, nonché porzioni di territorio appartenenti alla provincia di Cosenza (quattro aree, di cui tre ubicate nei Comuni di Cassano allo Jonio (loc. Chidichimo e loc. Treponti) e di Cerchiara).

Attività su industrie a rischio incidente rilevante (RIR)

L'ARPA Calabria in attuazione del D.Lgs. 105 del 26.06.2015 "Seveso III" possiede un ruolo attivo nei controlli a riguardo del pericolo di incidenti



connessi con sostanze pericolose.

Tutte le province calabresi sono interessate dalla presenza di almeno uno stabilimento di "soglia inferiore", in particolare su un totale di n. 12 stabilimenti, n. 4 sono in provincia di Vibo Valentia, n. 3 nella provincia di Catanzaro, n. 3 in provincia di Cosenza, n. 1 in provincia di Reggio Calabria e n. 1 in provincia di Crotona. Di questi impianti n. 6 sono stoccaggi di GPL (14), n. 3 produzione/imbottigliamento/distribuzione all'ingrosso di GPL (13), n. 1 stoccaggio di combustibili (10), n. 1 stoccaggio/distribuzione all'ingrosso e al dettaglio (escluso GPL) e n. 1 relativo alla produzione e/o deposito di esplosivi ai fini pirotecnici (11). Il D.Lgs. 105/2015 individua il Ministero dell'Interno quale Autorità competente per gli stabilimenti di soglia superiore (ex art. 8), e la Regione per quelli di soglia inferiore (ex art.6).

Gli stabilimenti di soglia superiore, invece, sono in n. 6: n. 2 produzione/imbottigliamento/distribuzione all'ingrosso di GPL (13), n. 2 sono stoccaggi di GPL (14), n. 1 lavorazione di metalli ferrosi (05), n. 1 produzione/fornitura e distribuzione energia (09).

Le attività proseguiranno quindi in ottemperanza e coerenza con quanto dettato dal Piano Regionale Triennale 2020-2022 delle Ispezioni pubblicato sul B.U.R. della Regione Calabria del 1° aprile 2020, n.28.

Rete regionale della qualità dell'aria (RRQA)

Il compito della valutazione e gestione della qualità dell'aria è demandato dalla norma alle Regioni e Province Autonome. Nell'ambito delle azioni rivolte a verificare e pubblicizzare l'informazione sulla qualità dell'aria, la legge prevede la comunicazione di informazioni su base annuale per la valutazione della qualità dell'aria a partire dal livello locale per finire a quello nazionale e a quello europeo.

Le principali attività che ARPACAL svolge relativamente alla matrice aria consistono nel:

- Gestire la rete regionale di rilevamento composta da stazioni fisse e



mobili;

- Fornire supporto tecnico scientifico alle amministrazioni locali e regionale nella gestione della qualità dell'aria sia con i dati misurati sia con l'applicazione di strumenti modellistici avanzati di tipo previsionale, di scenario e diagnostico;
- Intervenire con azioni di monitoraggio focalizzate su specifici problemi anche in situazioni di emergenza ambientale;
- Valutare la qualità dell'aria a livello locale e regionale;
- Redigere relazioni tecniche per le Amministrazioni competenti;
- Fornire, direttamente o indirettamente al pubblico informazioni sulla qualità dell'aria.

In materia di scambio reciproco e comunicazione di informazioni sulla qualità dell'aria ambiente, la norma di riferimento è la Decisione 2011/850/UE (UE, 2011), che prevede l'uso di procedure informatiche di controllo, verifica e invio delle informazioni.

L'attività posta in essere dall'Agenzia, e che proseguirà negli anni successivi, è consistita nella valutazione degli andamenti a partire dai dati aggregati in varie forme (medie mensili, medie giornaliere, giorno tipo). Vengono considerati i dati delle 20 stazioni di monitoraggio della rete regionale di qualità dell'aria ubicate nelle 4 zone in cui è suddiviso il territorio ai fini della valutazione della qualità dell'aria ai sensi del D.Lgs 155/2010 e verranno confrontati alcuni indicatori statistici calcolati per ciascun periodo con quelli del triennio precedente. Tali attività non hanno messo in evidenza, nella regione, variazioni significative negli andamenti stagionali.

L'Agenzia proseguirà nella gestione della Rete Regionale della qualità

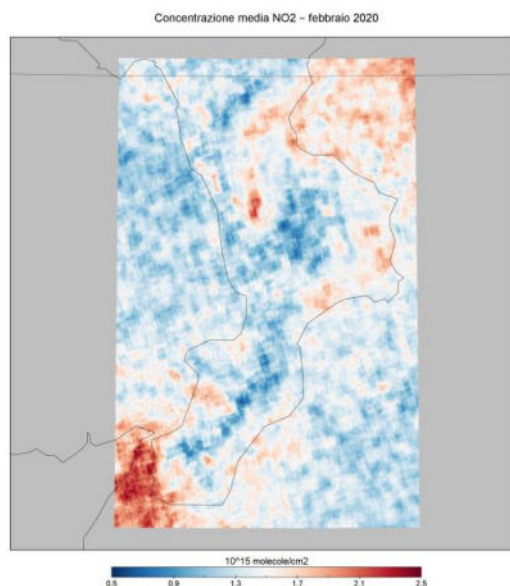



dell'Aria in forza della convenzione sottoscritta con la Regione.

ATTIVITÀ DI MONITORAGGIO AMBIENTALE

Corpi idrici

I programmi di monitoraggio sono in costante aggiornamento sulla base della necessità di approfondire la natura dei fenomeni di inquinamento sia dal punto di vista della loro distribuzione territoriale che per la presenza di protocolli di monitoraggio relativi alle sostanze emergenti. Nel 2021 le attività dovranno integrare tutti gli elementi di novità previsti dalle direttive europee in termini qualità biologica, chimica ed idromorfologica.

Si prevede nel triennio 2021-2023 di aggiornare l'analisi delle pressioni degli impatti sulle acque come previsto dalla Direttiva quadro sulle acque, utilizzando la metodologia descritta nella "Linea guida per l'analisi delle pressioni ai sensi della Direttiva 2000/60/CE" Delibera Consiglio SNPA n. 26/18.

Per tutto il 2021 verrà garantito il coordinamento delle attività sia di campo, che di laboratorio le attività di cui alla vigente convenzione con la Regione Calabria per il Servizio di monitoraggio dei nitrati provenienti da fonti agricole su corpi idrici superficiali – Decisione 2015/495 CE del 20/03/2015 e monitoraggio delle sostanze presenti nell'elenco di controllo di cui all'art. 78-undecies co. 1 del D.Lgs. n. 172/2015 (c.d. "watchlist").

Marino-costiero e balneazione

Il D.Lgs. 172/2015, specie per quanto riguarda le acque di mare, comporterà un incremento delle attività analitiche in relazione alla introduzione di nuovi inquinanti, alla riduzione degli SQA per alcuni di quelli esistenti e al maggiore utilizzo della matrice biota in alternativa alle ricerche sulla colonna d'acqua.



ARPA Calabria è impegnata nel monitoraggio istituito ai sensi della Direttiva quadro 2008/56/CE sulla strategia per l'ambiente marino, successivamente recepita in Italia con il d.lgs. n. 190 del 13 ottobre 2010. La direttiva prevede quattro regioni: Mar Mediterraneo, Mar Baltico, Oceano Atlantico nordorientale e Mar Nero.



In attuazione del decreto legislativo 13 ottobre 2010 n. 190, che individua le azioni strategiche in materia di ambiente marino da realizzare nell'ambito

della regione del Mar Mediterraneo e relative sottoregioni, è stato stipulato un accordo operativo tra il MATTM, ISPRA e le ARPA, finalizzato a garantire nel triennio 2021 - 2023 il raggiungimento degli obiettivi relativi ad una documentazione di dettaglio detta "allegato tecnico" che si compone di due parti:

- Attività tecniche di monitoraggio svolte da parte delle ARPA, coordinate dalle capofila, costituenti le sottoregioni marine: Mar Mediterraneo occidentale (MWEIT), Mar Ionio, Mar Mediterraneo Centrale (MICIT) e Mare Adriatico (MADIT).
- Attività tecnico-scientifiche dell'ISPRA, inclusi l'esecuzione delle attività di monitoraggio di propria competenza e il coordinamento delle attività di monitoraggio a livello nazionale

Le attività di monitoraggio, dettagliate nei Programmi Operativi delle Attività (POA) di durata triennale 2021-2023, redatti rispettivamente dalle 3 ARPA Capofila e da ISPRA contengono il dettaglio tecnico delle attività su base annuale, la quantificazione economica ed il cronoprogramma di realizzazione.

ARPACAL, che per il triennio 2021-2023 ricopre il ruolo di ARPA Capofila, coordinando le attività di Basilicata e Sicilia, oltre alle determinazioni



chimiche e fisiche e biologiche, sarà impegnata nello studio delle microplastiche in mare, dei rifiuti spiaggiati, controllo aree interessate da impianti industriali (piattaforme off-shore) e da aree portuali, dei fondali sottoposti a danno fisico oltre a un notevole approfondimento relativo alle matrici biota e sedimento per le quali sono previste applicazioni di fini indagini analitiche chimiche e biologiche.

La realizzazione del programma di Strategia Marina proseguirà nel 2021 sulla base del programma di monitoraggio stabilito nel corso degli anni precedenti rivisto in funzione delle effettive risorse economiche disponibili, che per il prossimo triennio risultano essere in notevole incremento.

Le attività di monitoraggio marino ordinarie, nonché quelle relative al programma di strategia marina costiero, verranno condotte con mezzi ARPACAL e realizzate quindi in piena autonomia tecnica e organizzativa.

Proseguiranno inoltre, nel triennio 2021-2023 le attività di campionamento e di analisi previste dal monitoraggio delle acque superficiali marino-costiere, ai sensi della Direttiva Quadro 60/2000 ed applicazione del D.Lgs. 152/06, secondo le indicazioni impartite dalla Regione, il controllo delle acque di balneazione, secondo il D.Lgs. 116/2008 e s.m.i.; compreso l'aggiornamento dei profili delle acque di balneazione che tenga conto degli eventuali mutamenti delle criticità territoriali che possono avere influenza sulla qualità di tali acque.

Proseguiranno le indagini connesse al programma di sorveglianza dei fenomeni di eutrofizzazione nelle acque marino-costiere e nei laghi balneabili (L. 185/93 e s.m.i.) in corrispondenza delle stazioni individuate dal piano regionale, comprese le indagini specifiche per la specie *Ostreopsis*.



Gestione delle emergenze ambientali

La problematica legata alla pronta disponibilità ed alle emergenze ambientali è argomento di approfondimento nell'ambito delle Agenzie, di AssoArpa e del SNPA che hanno prodotto un documento denominato "Servizio di Pronta disponibilità e di risposta alle emergenze" sulla base del quale l'ARPACAL ha in corso la definizione di un regime prestazionale che risponda alle crescenti esigenze della committenza, nel rispetto della disciplina contrattuale e dei vincoli derivanti da un organico ridotto.



Dal 2021 sarà attivo un servizio di pronta disponibilità formato da personale appositamente formato e organizzato ai fini di fronteggiare eventuali emergenze ambientali in termini analitici e di supporto ai servizi di pronto intervento, analisi di matrici sensibili ed informazione alle amministrazioni coinvolte sulla presenza eventuale di sostanze potenzialmente dannose.

Al fine di dare uniformità di intervento in tutto il territorio regionale verranno definite le dotazioni minime strumentali che dovranno essere dotati i Dipartimenti come pure si è proceduto all'avvio degli acquisti di sistemi di campionamento ed analisi in loco, in particolare per la matrice aria, per dare risposta più rapida ai cittadini e alle Autorità interessate.

Comunicazione, Informazione e Ricerca

L'Agenzia continuerà ad implementare dei dati riguardanti le principali pressioni ambientali sulle indicazioni di quanto elaborato nelle nuove linee guida "per le analisi delle pressioni ai sensi della direttiva 2000/60/CE" n. 26/18 deliberate SNPA.



La comunicazione dell'ARPACAL dovrà giocare nel prossimo triennio un particolare ruolo riguardante non solo la diffusione dei dati ambientali ma anche stimolare comportamenti di sviluppo sostenibile a favore della tutela del nostro territorio. In tale contesto l'ARPACAL, perfettamente inserita nel solco delle attività di carattere nazionale del SNPA, continuerà nel tentativo di operare secondo una strategia della comunicazione che segua il modello della rete, formando – per quanto possibile – o comunque contribuendo a formare una maggiore conoscenza dell'ambiente.

L'uso degli strumenti informativi verrà per questi motivi fortemente incrementato, così come si darà particolare attenzione ed importanza alle modalità di divulgazione delle informazioni provenienti dalle strutture territoriali e laboratoristiche, ma anche dal mondo della ricerca ambientale, di cui ARPACAL si farà veicolo ed amplificatore.

Una interazione che verrà perseguita non solo tramite il rinnovo del Sito Internet agenziale, ma anche con la diretta pubblicazione di opuscoli di carattere divulgativo pensati per un pubblico di non specialisti, che aiutino la comprensione di fenomeni altamente impattanti sulla sensibilità ambientale, tipo le fioriture algali, o la presenza di microplastiche.

Dal punto di vista dell'informazione ambientale e della ricerca in campo ambientale, attività espressamente attribuita ad SNPA dalla legislazione vigente, ARPA Calabria si adopererà per stilare una serie di convenzioni quadro ed operative con le Università della Regione, stabilendo con ognuna, in relazione a peculiarità ed interessi, linee di ricerca comuni, nonché la presentazione di specifici progetti in risposta a *call* di carattere europeo, che aumentino i livelli di conoscenza dei fenomeni nell'ambito delle tematiche classiche dell'agenzia, e che contribuiscano all'arrivo di finanziamenti utili per l'implementazione di apparecchiature scientifiche dedicate.

Una maggiore attenzione verrà destinata alla comunicazione effettuata tramite i social network, potenziando una interazione sempre più forte



con il portale web dell'Agencia arricchito da *link* esterni del SNPA, delle altre ARPA, di ISPRA, del Dipartimento Ambiente della Regione Calabria, del Ministero dell'Ambiente.

Sempre riguardo l'educazione ambientale, questa verrà anche attuata - sempre se si vengano a creare le condizioni di sicurezza legate all'allentamento dell'emergenza pandemica - attraverso classiche visite alle strutture ARPACAL ed alla realizzazione di giornate di divulgazione su argomenti ambientali, convegni su temi attuali e formazione tramite l'organizzazione di tirocini e stage. Questi ultimi saranno presumibilmente eseguiti prevalentemente in modalità telematica a distanza.

Attività laboratoristica

L'emergenza sanitaria causata dalla pandemia da COVID-19 che ha marcatamente caratterizzato il 2020, condiziona certamente anche i primi mesi, se non buona parte, del 2021. L'operatività dei laboratori, per tutta la durata dello stato d'emergenza, continuerà ad essere garantita, nel rispetto delle disposizioni governative, limitando le presenze per garantire il necessario distanziamento ai fini del contenimento della diffusione del virus. Si continuerà pertanto con la presenza in sede del minor numero possibile di tecnici, in maniera dinamica e funzionale ai volumi di attività, col principio della rotazione. In sede verranno svolte esclusivamente le attività tecniche, da remoto l'attività di elaborazione dati, redazione dei rapporti di prova, compilazione della documentazione. Il servizio erogato nel 2020 in tale modalità è stato di buon livello grazie anche alla disponibilità di tutto il personale coinvolto: mediamente sono stati garantiti i tempi di risposta

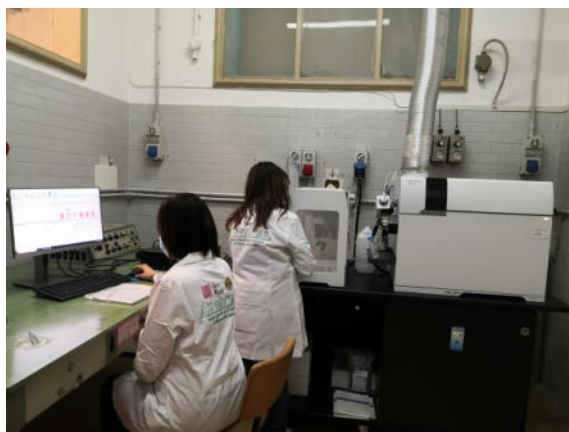



previsti nelle carte dei servizi dei laboratori, non ci sono state disfunzioni ed il conferimento campioni è sempre stato agevole. Il personale risponde con grande disponibilità anche ad orari flessibili.

Permanendo la grande criticità dei Laboratori dovuta alla carenza di personale, insufficiente a dotare di un numero adeguato di risorse umane tutti i laboratori, l'obiettivo non potrà che essere quello di garantire le attività di seguito elencate nei volumi del 2020: supporto analitico alle Aziende Sanitarie Provinciali per il controllo delle acque destinate al consumo umano nel rispetto dei piani SIAN concordati ad inizio anno; supporto analitico ai Servizi ARPACAL che effettuano i controlli sulle matrici ambientali (acque reflue, suoli, sedimenti, emissioni in atmosfera, acque superficiali, rifiuti), analisi delle acque campionate nei monitoraggi di nitrati, balneazione, pollini, qualità dell'aria; supporto analitico alle autorità giudiziarie; mantenimento delle prove accreditate.

Nel 2020 è stato avviato il percorso per il trasferimento di sede dei laboratori del Dipartimento di Cosenza. Il 2021 vedrà l'inizio dei lavori di adeguamento della nuova sede per la realizzazione di laboratori funzionali attraverso l'ottimizzazione dell'organizzazione degli spazi, per la quale il Settore Coordinamento Laboratori dovrà dare tutte le necessarie indicazioni.

Il 2021 vedrà infine la conclusione della prima fase di acquisizione di nuova strumentazione sia in termini di sostituzione della strumentazione obsoleta di vari livelli tecnologici, sia in termini di acquisto di nuove attrezzature di elevatissimo livello tecnologico che metterà ARPACAL al passo con le altre Agenzie della rete SNPA. Nello specifico: il laboratorio Chimico di Catanzaro potrà effettuare la determinazione di tutti i microinquinanti organici previsti dalle normative di settore nelle varie matrici acquose, ad eccezione delle diossine; il laboratorio chimico di Reggio Calabria potrà determinare IPA, PCB ed effettuare screening di diossine nel particolato atmosferico.



Il percorso di *revamping* dovrà essere completato entro il 2023 con la sostituzione di strumentazione ancora in uso ma che a breve sarà obsoleta (gc-ms per la determinazione di microinquinanti organici semivolatili per la sede di Cosenza, gc-ms per la determinazione di composti organici volatili per le tre sedi laboratoristiche).

Per quanto riguarda i volumi prestazionali (numero di campioni) si prevede nel 2021 un sostanziale mantenimento rispetto al 2019, e in linea con la proiezione 2020, mentre si può già delineare un'implementazione del numero dei parametri da ricercare conseguenti sia alla richiesta normativa sia alla domanda del territorio in particolare su alcune matrici quali acque superficiali e sotterranee, aria ambiente, determinazioni radiometriche, biota (D.Lgs. 172/2015), ecc.

Si evidenzia che circa il 60% dei campioni sottoposti ad analisi vengono svolti su richiesta e a supporto della Sanità. Una notevole percentuale di campioni viene invece processata su richiesta e per le esigenze investigative dell'Autorità giudiziaria.

Sistema Gestione Qualità

Nel 2020 l'Agenzia ha implementato il sistema di gestione della qualità dei propri laboratori adeguandolo alla nuova norma UNI CEI EN ISO/IEC 17025:2018; ciò ha richiesto una nuova modalità di approccio alle decisioni, basato sull'esame del contesto di riferimento e sull'analisi dei rischi e delle opportunità per il presidio delle performance dei laboratori, in logica di implementazione e di miglioramento continuo.

Per assicurare una risposta adeguata all'evoluzione normativa ed alle aspettative delle parti interessate è indispensabile che ARPACAL prosegua il percorso di accreditamento dei propri laboratori, allineando gli obiettivi programmatici dell'Agenzia a quelli della Rete dei laboratori accreditati del Sistema nazionale, definiti d'importanza prioritaria per il legislatore (art. 12 L.132/2016).



Occorrerà definire un ordine di priorità degli obiettivi da perseguire nell'arco del triennio tenendo conto dei criteri più stringenti, quali la cogenza delle norme (con obbligo di emissione di rapporti di prova con marchio Accredia) e le pressioni ambientali del territorio che, sempre più spesso, richiedono un'attestazione formale della qualità dei dati analitici di ARPACAL in particolare in ambito di procedimenti giudiziari.

Se l'accreditamento della prova è cogente e la prova rientra nei compiti istituzionali dell'Agenzia, deve essere comunque garantito ma, se da un lato le aspettative delle Autorità - espresse attraverso i disposti normativi - sono in continua crescita rispetto all'accreditamento, dall'altro le risorse umane disponibili per la conduzione di tali attività sono in forte sofferenza a causa della difficoltà cronica di disporre di adeguati finanziamenti.

Con le risorse attualmente disponibili si potrà proseguire il percorso di mantenimento dell'accreditamento delle prove negli otto laboratori accreditati di Cosenza, Catanzaro e Reggio Calabria, sebbene il presidio di tutte le attività si presenti già critico in termini di risorse dedicate.

Sono stati raggiunti obiettivi importanti dettati dalle norme cogenti (Decreto Min. Salute 14 giugno 2017) con l'emissione di numerosi rapporti di prova con marchio Accredia per i controlli obbligatori che ARPACAL deve garantire sulle acque destinate al consumo umano per conto delle ASP del territorio, con un importante ritorno di immagine sull'attestazione della qualità dei dati di ARPACAL: questo assetto deve essere mantenuto anche nel 2021. Sarà quindi indispensabile assicurare tutti gli adempimenti necessari per il positivo superamento delle verifiche ispettive di Accredia sulle tre sedi e la riconferma degli accreditamenti in atto.

Il sistema di gestione dei laboratori nel suo complesso dovrà raccordarsi e riconfigurarsi secondo il futuro assetto organizzativo e il modificato flusso dei processi che troverà, auspicabilmente, nell'arco del triennio, la sua piena attuazione.

Importante il prosieguo del percorso per l'adeguamento alla norma UNI



CEI EN ISO/IEC 17025:2018, mediante implementazione della modalità di analisi del contesto e di analisi di rischio ai processi propri dei laboratori accreditati di supporto ai Direttori delle sedi accreditate in sede di Riesame annuale in conformità a quanto richiesto dall'Ente di accreditamento nell'ambito delle visite di sorveglianza che verranno condotte annualmente sulle diverse sedi

Sicurezza del territorio

ARPACAL è una parte essenziale del Sistema nazionale e regionale di protezione civile e, tramite il suo Centro Regionale Funzionale Multirischi, costituisce il nodo calabrese della Rete nazionale dei Centri funzionali, coordinata da Dipartimento Nazionale della Protezione Civile svolgendo i compiti istituzionali previsti dalla Direttiva del Presidente del Consiglio dei Ministri 27 febbraio 2004 e dalla Direttiva sul Sistema di allertamento per il rischio idrogeologico ed idraulico in Calabria, approvata con deliberazione della Giunta Regionale n. 535 del 15 novembre 2017.

Il Centro effettua in tale ambito il monitoraggio dei fenomeni meteo-idrogeologici ed idraulici: la struttura è infatti operativa h24 tutti i giorni dell'anno, garantendo le proprie attività volte a preservare la vita umana, sia in fase previsionale che in corso d'evento.

Ogni giorno dell'anno il Centro Funzionale emette il Messaggio di Allertamento Unificato MAU, che viene trasmesso alla Protezione Civile Regionale per poter essere successivamente diramato ai Comuni e ad altri soggetti interessati. Il





messaggio comprende la Previsione meteo- marina costiera e la mappa della criticità idrogeologica-idraulica e per temporali.

Nel caso in cui è istituita una Unità di crisi per la gestione delle emergenze, il Centro Funzionale fornisce informazioni tecniche necessarie per il coordinamento degli interventi delle forze statali e locali, sia per fronteggiare gli scenari di rischio previsti, che per le situazioni emergenziali in atto.

Il Centro Funzionale Multirischi inoltre emette ogni giorno, nel periodo di validità della campagna Anti Incendi Boschivi (giugno-settembre) stabilito dal Dipartimento della Protezione Civile, il bollettino di suscettività all'innesco ed alla propagazione degli incendi boschivi MAIB, diramato a tutti i Comuni della Calabria, redatto sulla base del monitoraggio di opportuni parametri meteorologici.

Il Centro Funzionale Multirischi risulta attualmente beneficiario dell'attuazione di un progetto, a valere sul POR Calabria FESR FSE 2014-2020, che si prefigge lo scopo di sviluppare ed implementare le capacità di previsione e prevenzione dei rischi meteo-idrogeologici finalizzate alla salvaguardia della pubblica incolumità. Il progetto prevede quattro ambiti strategici sui quali si stanno sviluppando altrettante azioni operative: la prima prevede l'implementazione delle attuali reti di monitoraggio e la creazione di nuove, anche non fisiche, che effettuino il monitoraggio in tempo reale dei parametri ambientali e delle informazioni che provengono da fonti diverse ed eterogenee come i sopralluoghi effettuati con droni, il rilevamenti radar-meteorologici o le informazioni provenienti dal Web e dai Social Media; la seconda azione prevede la creazione di un adeguato "contenitore" di dati, il Big Data del Centro Funzionale; la realizzazione di un Sistema informatico (hardware e software) che possa operare sui dati storici ed in tempo reale oltre che comunicare i rischi e le norme di auto-protezione ai cittadini, sarà la terza azione progettuale. In essa saranno implementati modelli previsionali meteo-idrogeologici ed idraulici, oltre che quelli per l'Anti Incendio Boschivo; la quarta ed ultima azione



progettuale prevede la realizzazione del Servizio Meteorologico Regionale.

Servizi Verifiche Impiantistiche, prevenzione e sicurezza della salute pubblica

Nell'ambito del Supporto alla prevenzione primaria l'Agencia, tra l'altro, per il tramite dei Servizi Verifiche Impiantistiche, dislocati nei tre dipartimenti storici (Catanzaro, Cosenza e Reggio Calabria), garantisce il supporto tecnico alle amministrazioni pubbliche ed alle imprese private per l'analisi del danno alla salute pubblica a causa dei fattori antropici ed in special modo per ciò che riguarda la sicurezza dei lavoratori nei luoghi di lavoro, attraverso verifiche periodiche di attrezzature ed impianti sia in ambienti di vita che in ambienti di lavoro.

Mettere in sicurezza le attrezzature da lavoro fornite ai propri lavoratori è un obbligo di ogni Datore di Lavoro. Collaudi, verifiche e certificazioni sono attività fondamentali per garantire la sicurezza di impianti, processi, materiali e componenti utilizzati nei luoghi di lavoro.

L'Agencia eroga i servizi di Verifica periodica di Attrezzature di lavoro rientranti nell'Allegato VII del D. Lgs. 81/08, nonché esegue Verifiche, nell'ambito della sicurezza, di macchine ed impianti.

Per effetto del richiamato D.Lgs. n. 81/2008, art. 71 (comma 11), vi è l'obbligo per il Datore di lavoro, essendone responsabile dell'eventuale omissione, di sottoporre a verifiche periodiche le attrezzature di lavoro elencate nell'allegato VII, mentre il D.M. 11/4/2011 (pubblicato sulla G.U. n. 98 del 29/4/2011, s.o.n. 111) disciplina le modalità di effettuazione delle verifiche periodiche. Le verifiche periodiche sono volte a valutarne l'effettivo stato di conservazione e di efficienza ai fini della sicurezza, con la frequenza indicata nel medesimo allegato VII.

L'ARPACAL, ai sensi dell'art. 6 della Legge istitutiva è l'Ente preposto, tra l'altro, all'erogazione di prestazioni analitiche di rilievo sia ambientale sia sanitario, ivi incluso attività di studi, ricerche e di verifiche tecnico-impiantistiche.



ARPACAL effettua le verifiche ad impianti e macchinari soggetti a controlli periodici così come previsto dalla normativa vigente e che rientravano originariamente nelle competenze delle Aziende Sanitarie Provinciali e prima ancora degli Enti ENPI, ANCC.

Il D.P.R. 462/01 individua, inoltre, la competenza diretta delle ARPA per le verifiche periodiche degli impianti di messa a terra e di protezione contro le scariche atmosferiche e per l'omologazione e le rispettive verifiche degli impianti elettrici nei luoghi con pericolo di esplosione ed incendio. L'attività di verifica è affidata ai Servizi per le Verifiche Impiantistiche dei Dipartimenti provinciali dell'Agenzia.

Gli impianti e le macchine soggetti al controllo sono:

- Apparecchi in pressione, generatori di vapore ed impianti di riscaldamento;
- Apparecchi di sollevamento, gru, idroestrattori, ponti sviluppabili, scale aeree, ponti sospesi;
- Ascensori e montacarichi;
- Impianti elettrici di messa a terra, di protezione contro le scariche atmosferiche, ed Impianti elettrici in luoghi con pericolo di esplosione e d'incendio.

L'INAIL, titolare della prima verifica periodica, dopo la messa in servizio di attrezzature e impianti e provvede nei termini stabiliti dalla legge vigente, mentre per le verifiche successive alla prima, il datore di lavoro sceglie liberamente se richiederla ad ARPACAL o a soggetti organismi privati abilitati ed autorizzati che vi provvedono secondo le modalità di cui all'art. 71, comma 13, del D.Lgs. n.81/2008.

Le attività dei Servizi Verifiche Impiantistiche sono totalmente onerose e regolate da un apposito Tariffario Nazionale che fissa la tariffa per ogni tipologia di attrezzatura e per tipologia di verifica (prima verifica e verifiche successive), per ciò che concerne gli ambienti di lavoro di cui all'allegato VII del predetto D.Lgs. n. 81/2008 e riportati nel Decreto Dirigenziale del 23/11/2012, emanato dal Ministero del Lavoro e delle Politiche Sociali di concerto con il Ministero della Salute ed il Ministero



dello Sviluppo (pubblicato sulla G.U. n° 279 del 29/11/2012), mentre per le altre attività dal Tariffario ARPACAL ed. 2019.

Il Tariffario Nazionale è distinto in tre macro aree in funzione del tipo di attrezzature: Attrezzature di lavoro del gruppo SP – sollevamento persone; Attrezzature di lavoro del gruppo SC – sollevamento materiali non azionati a mano ed idroestrattori a forza centrifuga; Attrezzature del gruppo GVR – Gas, Vapore Riscaldamento. Il Tariffario ARPACAL, Ed. 2099, Tabella 9, riguarda le ulteriori attività erogate dal Servizio in Ambienti di vita e di Lavoro per le attrezzature ed impianti non compresi nell'allegato VII al D.Lgs. 81/08.

In sintesi le attività, in ambienti di lavoro, riguardano:

- Verifiche periodiche, successiva alla prima, per attrezzature di lavoro del gruppo SP – sollevamento persone (DM 11/4/2011);
- Verifiche periodiche, successiva alla prima, per attrezzature di lavoro del gruppo SC – apparecchi di sollevamento materiali non azionati a mano ed idroestrattori a forza centrifuga (DM 11/4/2011);
- Verifiche periodiche, successiva alla prima, per attrezzature di lavoro del gruppo GVR – Recipienti gas e vapore, generatori di vapore, tubazioni (DM 11/4/2011);
- Verifiche periodiche, successiva alla prima, per attrezzature di lavoro del gruppo GVR – Insiemi secondo il D.Lgs. n. 93 del 25/1/2000 (DM 11/4/2011);
- Verifiche periodiche, successiva alla prima, per attrezzature di lavoro del gruppo GVR – Impianti centrali di riscaldamento ad acqua calda sotto pressione, con potenzialità globale dei focolai superiore a 116 kW (DM 11/4/2011);
- Tarature valvole;
- Verifiche periodiche o straordinarie di impianti elettrici in luoghi con pericolo di esplosione (art. 6 o art. 7 DPR 462/2001);
- Verifiche periodiche o straordinarie di impianti elettrici di messa a terra e dispositivi contro le scariche atmosferiche (art. 4 o art. 7 DPR462/2001);



- Verifiche periodiche di installazioni e dispositivi contro le scariche atmosferiche (DPR 462/2001);
- Omologazione di impianti elettrici in luoghi con pericolo di esplosione (art. 5, comma 4, DPR 462/2001).

Invece, per ciò che riguarda gli ambienti di vita le attività erogate dai Servizi sono:

- Verifiche periodiche e straordinarie di ascensori e montacarichi (DPR162/99);
- Verifiche periodiche, straordinarie e di riqualificazione per generatori di vapore (DM 01/12/1975 – Raccolta R);
- Verifiche periodiche di Centrali Termiche ed Impianti di riscaldamento (DM 01/12/1975 - Raccolta R);
- Verifiche di riqualificazione periodica, straordinarie e di integrità di recipienti a pressione di vapore o di gas (DM 01/12/1975 - Raccolta R);
- Verifiche periodiche di integrità (decennale) apparecchi a pressione (serbatoi GPL), DM 01/12/2004 n. 329, DM 28/02/1988, DM 23/09/2004, DM 17/01/2005;
- Verifiche periodiche di apparecchi di sollevamento.

Dal dicembre 2018 è operativo in ARPACAL la piattaforma VBG (Virtual Business Gate) per la gestione dei servizi procedurali (front office e back office) per alcuni Servizi tra cui le Verifiche Impiantistiche. Il sistema prevede un front office e un back office per la gestione completa e dematerializzata dei procedimenti. Il front office fornisce al cittadino e alle imprese le funzionalità per avviare procedimenti, e conoscere lo stato della pratica gestendo i rapporti tra richiedente e Agenzia. Si tratta dello strumento che permette a tutti i soggetti interessati di consultare la situazione aggiornata delle istanze, effettuare direttamente online la richiesta delle verifiche e consente di conoscere lo stato di avanzamento delle stesse. Sulla base di quanto previsto dalla nuova normativa, infatti, è stato perfezionato questo sistema a supporto di tutti gli operatori



(pubblici e privati). Il Datore di lavoro invia ad ARPACAL, direttamente attraverso il sistema, le proprie richieste di verifica e mediante le proprie credenziali può accedere per visionare gli esiti delle stesse nonché tutte le istanze concluse ed in corso mediante una scrivania virtuale "dialoga" con l'Agencia. I soggetti abilitati in pratica caricano e visionano le proprie verifiche, a breve il sistema sarà integrato con l'utilizzo di SPID.

Information and Communication Technology

La "trasformazione digitale", intesa nella sua più ampia accezione, ha subito un'accelerazione importante, cambiando forzatamente non solo i modelli di business, ma anche e soprattutto i processi nell'operatività quotidiana del lavoro e delle relazioni sociali. Questo "salto", avvenuto nonostante la pressione drammatica della pandemia, comporterà una riorganizzazione dei flussi di lavoro, e l'instaurarsi di una rinnovata cultura digitale.

Le tendenze del mercato ICT in questo periodo hanno visto un cambiamento di scenario nella domanda: tutti i comparti dell'ICT che ricoprono attività in qualche modo correlate allo smart working sono stati interessati. Si registra inoltre, a maggiore conferma, un aumento della domanda per hardware (pc, smartphone, tablet), software di collaborazione, sicurezza digitale e cloud.

Il contesto normativo, attraverso i provvedimenti più recenti, quali ad esempio "Misure urgenti per la semplificazione e l'innovazione digitale" (D.L. 16 luglio 2020, n. 76 trasformato in L. 120 dell'11 settembre 2020), pone l'accento sulla trasformazione digitale e indica la modalità "digitale" come l'unica possibile per svolgere i procedimenti e relazionarsi con imprese e cittadini.

La recente emergenza sanitaria da covid-19 rende quindi non più rinviabile l'accelerazione, anche in ARPACAL, del percorso di digitalizzazione soltanto labilmente sin qui intrapreso: gli strumenti



informatici orientati alla "collaboration" ed alla "alimentazione" sistematica e coerente di banche dati aziendali mediante applicativi necessariamente web-based, seppur ancora pochi, sono stati usati da pressoché tutti i dipendenti e, facendo leva sulla tecnologia, alcuni processi operativi (p. es. videoconferenze tra servizi, con aziende, preparazione delle documentazioni in modo collaborativo per gare ed attività di gruppo, etc.) sono stati modificati. In supporto ai dipendenti è stato erogato a distanza un "mini help-desk informatico", per permettere l'accesso in sicurezza agli applicativi aziendali che da remoto possono alimentare le "banche dati centralizzate" sia amministrative che ambientali e per istruire sull'uso di strumenti di collaboration.

Per il 2021, il percorso di digitalizzazione dell'Agenzia, verrà naturalmente potenziato, con particolare attenzione alla migrazione in cloud sia del parco applicativo che delle infrastrutture tecnologiche, all'ampliamento e dal consolidamento dei sistemi gestionali-amministrativi e di governance (in particolare il nuovo sistema di contabilità economica patrimoniale in ottica ERP e di controllo di gestione), all'auspicato avvio in modalità di utilizzo esteso di un portale geo-cartografico per le applicazioni ad impatto ambientale dell'Agenzia, alla profonda revisione del portale-sito istituzionale (attualmente sottoposto all'unica responsabilità della struttura di staff alla DG Ufficio Comunicazione ed URP inclusa la sezione dedicata alla Trasparenza), all'avvio della prima digitalizzazione dei processi di laboratorio con il LIMS e con particolare riferimento all'integrazione con le attività di campo (interoperabilità con ARPACAL app mobile già sviluppata in prototipo nell'ambito del progetto di monitoraggio delle acque superficiali e sotterranee assegnato all'Agenzia dalla Regione Calabria), alla digitalizzazione mediante ARPACAL app mobile dei verbali di attività di campo, alla diffusione della firma digitale a tutto il personale tecnico per favorire la digitalizzazione anche dei processi operativi, all'adozione di un nuovo sistema di gestione e workflow documentale secondo il paradigma SAAS-IAAS ed al rinnovo/potenziamento di un sistema web per i Servizi Online integrato



con SPID, PagoPA ed AppIO. Il potenziamento del sistema informativo per le reti di monitoraggio ambientale, se abilitato dalla Regione Calabria sulla base della positiva e performante esperienza sin qui fornita da ARPACAL per la qualità dell'aria e per il piano di tutela regionale delle acque 2017-2019 dovrà essere ulteriormente potenziato, reso "cloud ready" ed arricchito da altri componenti quali il sistema informativo per le sorgenti di campo elettromagnetico, della balneazione ed altre importanti componenti. Sulla base dell'interazione avviata con la Regione Calabria dovrà trovare sistemazione l'inventario delle emissioni in atmosfera, in modalità possibilmente collaborativa con i sistemi SME dei gestori.

Sarà estesa l'adozione delle piattaforme abilitanti (SPID), PagoPA ed AppIO e, sulla base del decisore regionale, potrà avviarsi una significativa fase di alimentazione del portale open data della Regione Calabria.

L'adozione regolamentata dello smart working sarà un'altra importante area di focalizzazione per gli strumenti necessari alla digitalizzazione dei flussi di lavoro.

Struttura organizzativa

La programmazione per l'anno 2021 prevede interventi tendenti ad una maggiore razionalizzazione della distribuzione del lavoro, con una conseguente diminuzione delle spese di gestione dell'Agenzia.

In base a quanto dettato dalla Legge regionale 20/99 l'ARPACAL si articola in struttura centrale ed in dipartimenti provinciali.

I dipartimenti provinciali realizzano i programmi di competenza attraverso i servizi territoriali ed i servizi tecnici, mentre la struttura centrale dell'ARPACAL svolge le attività connesse alla programmazione e progettazione, alla gestione del personale, del bilancio, del patrimonio, alla formazione del personale, nonché ad ogni altra attività di carattere unitario.



Una analisi della situazione attuale mette invece in evidenza la presenza di un certo numero di Laboratori di piccole dimensioni che, nei diversi dipartimenti, svolgono attività assolutamente sovrapponibili, nonché la presenza di un significativo numero di Centri la cui sostenibilità non è più giustificabile a causa della notevole diminuzione del personale che, in alcuni casi, ha ridotto le componenti di alcune di queste strutture a poche unità.

Le aumentate esigenze di maggiore efficienza nel controllo e nel monitoraggio impongono l'implementazione di un sistema laboratoristico aggiornato ed efficiente, per poter operare in base a dati certi e fornire risultati validati in tempi sempre più contenuti. Le pubbliche amministrazioni, le imprese, i cittadini e l'Autorità Giudiziaria attendono prestazioni analitiche accreditate sempre più accurate e tempestive. Lo scenario originato dall'applicazione della Legge 132/2016 impone che il sistema dei laboratori dell'Agenzia sia impegnato in maniera continua in un confronto diretto col sistema laboratoristico complessivo di SNPA nell'ottica della formazione di una rete unica nazionale dei Laboratori accreditati del Sistema.

Nell'ambito della presente programmazione, si prevede la realizzazione di laboratori finalizzati all'analisi di differenti matrici ambientali con concentrazione di competenze e risorse razionalmente indirizzate ad attività mirate, garantendo, da un lato, l'elevato livello di specializzazione che richiede l'uso di attrezzature altamente tecnologiche e, dall'altro, un utilizzo più intensivo della strumentazione. Sarà mantenuta la multifunzionalità dei laboratori per le analisi di base per evitare una movimentazione eccessiva dei campioni.

In tutte e tre le sedi storiche dell'Agenzia (Dipartimento di Catanzaro, di Cosenza e di Reggio Calabria), così come stabilito negli indirizzi generali della governance e nel Piano 2020-23 di riorganizzazione della rete laboratoristica, si prevedono le analisi microbiologiche, eco-tossicologiche e chimiche di base, determinazione di microinquinanti inorganici (metalli



pesanti) e microinquinanti organici volatili (VOCs) in tutte le matrici "acque" (potabili, superficiali, sotterranee, reflue).

Le specializzazioni sono così concepite: determinazione di microinquinanti organici semivolatili (IPA, PCBs, pesticidi, sostanze emergenti, etc.) nelle matrici "acque", ricerca del gas radon presso la sede laboratoristica del Dipartimento di Catanzaro; l'analisi dei filtri del monitoraggio della qualità dell'aria, dei filtri del campionamento delle emissioni e della radioattività nelle acque (trizio, radiazione alfa e beta totale – D.L. 28/2016) presso la sede laboratoristica del Dipartimento di Reggio Calabria; analisi sulle matrici suolo, sedimenti e rifiuti, analisi dell'amianto, analisi chimica ed eco-tossicologica di campioni di suolo, sedimenti e rifiuti presso la sede laboratoristica del Dipartimento di Cosenza; determinazione di Uranio (U235 e U238) e Torio (Th232) in campioni NORM e TeNORM presso la sede laboratoristica del Dipartimento di Crotone.

Tale organizzazione consente:

-) una buona ottimizzazione dei costi di "revamping", esercizio e manutenzione della strumentazione, poiché la strumentazione di elevatissima tecnologia è concentrata su una sola sede laboratoristica in maniera funzionale ai carichi di lavoro;
-) una risposta completa alla normativa vigente in campo ambientale, con l'eccezione per i parametri "diossine e furani" per i quali è possibile effettuare solo uno "screening". L'esiguo numero di campioni per tali determinazioni rende antieconomica per l'agenzia l'acquisizione e il mantenimento della necessaria strumentazione rispetto all'esternalizzazione ad altra ARPA in caso di richieste;
-) la separazione delle attività analitiche sulle matrici acque da quelle su matrici complesse, quali i suoli/rifiuti, che permette una ottimale gestione delle attrezzature di elevata tecnologia garantendo adeguati livelli di pulizia della strumentazione dedicata alle acque agevolandone la gestione ed eliminando la possibilità di contaminazioni incrociate;



-) la minimizzazione delle criticità dettate dal trasferimento campioni (sarà sufficiente prevedere due trasferimenti a settimana verso la sede di Catanzaro) perché tutti i parametri da determinare nelle 18/24/48 ore vengono analizzati nella sede di campionamento.

Il reperimento di ulteriori risorse economiche consente la revisione del livello tecnologico dei laboratori, come peraltro richiesto dalla Legge 132/2016, passaggio fondamentale per l'Agencia, che si deve dotare al più presto di idoneo strumento informatico per ottimizzare i processi che coinvolgono servizi laboratoristici e servizi tematici.

Le strutture della direzione generale e scientifica troveranno razionale riorganizzazione nel superamento della attuale strutturazione in Poli, Gruppi, Settori di coordinamento, Settori e Centri Regionali, al momento complesse strutture "di afferenza" la cui azione verrà invece aggregata e sinergizzata nell'ambito delle attività di carattere organizzativo e di valenza scientifico/tecnico dell'Agencia, potenziandone e rafforzandone di conseguenza la valenza regionale, che li renderà un ancora più efficiente strumento organizzativo, scientifico e tecnico per una attività diffusa su tutto il territorio calabrese.

LA PROGRAMMAZIONE DELL'ATTIVITA' DEI DIPARTIMENTI

DIPARTIMENTO DI CATANZARO

Nell'anno 2021 il Dipartimento di Catanzaro continuerà ad espletare tutte le attività a supporto delle Autorità competenti, delle Forze di Polizia, delle Procure, delle Pubbliche Amministrazioni, delle Comunità e Associazioni di cittadini. Dal punto di vista quantitativo le attività saranno legate alle richieste che giungeranno al Dipartimento nel corso dell'anno.

I Servizi Tematici assicureranno anche per l'anno in essere la gestione integrata e complessiva delle attività di prevenzione e controllo ambientale, per il conseguimento degli obiettivi individuati nella fase di



programmazione delle attività e dei progetti.

Continueranno a svolgere, per le aree tematiche di competenza, le seguenti funzioni principali:

- attività programmate dei controlli ambientali;
- attività istruttorie tecniche connesse alle autorizzazioni nelle materie di competenza nell'ambito di procedimenti amministrativi degli Enti Locali;
- analisi progettuali di supporto all'espletamento delle attribuzioni in tema di VIA, VAS, IPPC in collaborazione con le strutture della Direzione Centrale;
- attuazione dei progetti di monitoraggi e gestione delle reti e delle stazioni;
- attività di supporto e consulenza agli Enti Locali per lo svolgimento dei compiti di risanamento e tutela ambientale;
- collaborazione con il sistema agenziale ai fini della raccolta, organizzazione, elaborazione e validazione dei dati e delle informazioni nell'ambito del sistema informativo ambientale;
- attività di proposta, supporto e consulenza in materia di danno ambientale per l'adozione di atti e ordinanze di competenza di altri Enti;
- elaborazione di pareri tecnico scientifici e gestione degli esposti;

Proseguirà l'attività di:

- Monitoraggio delle acque di balneazione:

(effettuato ai sensi del D.Lgs. 116/08 sui punti stabiliti dalla Regione Calabria ai fini della determinazione dei Profili e della Classificazione di qualità delle acque destinate alla balneazione. Anche nella campagna di balneazione 2021 la rete di monitoraggio dovrebbe contemplare complessivamente 96 punti di controllo (corrispondenti a 102 acque di balneazione) così ripartiti 71 punti del Mare Ionio e 25 punti del Mar Tirreno. Per tutti i punti in esame si prevede una frequenza mensile dei controlli (da Maggio a Settembre)



- Monitoraggio trimestrale dei Nitrati su due corsi d'acqua superficiali:

(Progetto "Monitoraggio quali-quantitativo dei corpi idrici superficiali e sotterranei della Regione Calabria ai sensi del D.Lgs. n. 152/06 e s.m.i."; in conformità alla Direttiva WFD 2000/60 CE (Convenzione Dipartimento Ambiente Regione Calabria – ARPACAL rep. N. 1444 del 20/07/2015) e per dare corso al Monitoraggio dei Nitrati "Attuazione D.G.R. N° 551 del 25/11/2019-Servizio di Monitoraggio dei Nitrati provenienti da fonti agricole su corpi idrici superficiali della Regione Calabria nel rispetto della Direttiva 91/676/CEE e dell'elenco di controllo di cui alla decisione 2015/495 del 20/03/2015 C.D. Watch-list ex art.78-undecies c.1 D.Lgs. 152/2015.

- Monitoraggio della Qualità dell'Aria:

Anche nel 2021 l'attività comporterà l'espletamento di campagne di monitoraggio con i laboratori mobili a disposizione del Dipartimento e la validazione dei dati provenienti dalle centraline fisse.



- Controlli e verifiche nel campo delle emergenze ambientali che caratterizzano il territorio di competenza;
- Supporto alle P.G. per le asseverazioni impartite secondo la L. 68/2015(Ecoreati)
- Si garantiranno i pareri di competenza relativi ai PMeC delle istanze AIA e quelli delle istanze AUA inviate per il tramite degli sportelli Suap nel contesto del rilascio delle autorizzazioni ambientali da parte delle Autorità Competenti.

I controlli AIA inoltre saranno effettuati in base alla programmazione effettuata dall'Area Qualità e Valutazioni Ambientali della Direzione Scientifica, secondo quanto previsto dalla DGR n. 277 del 04/08/2015, valutando il rischio ambientale, associato ad ogni installazione su scala



regionale, mediante l'applicazione del metodo SSPC (Sistema di Supporto alla Programmazione dei Controlli).

Proseguiranno le attività analitiche dei Laboratori strettamente correlate a quelli dei Servizi tematici del Dipartimento e alle richieste giornaliere delle analisi delle acque potabili delle AASSPP richiedenti. In particolare l'ASP di Catanzaro e quella di Crotona hanno comunicato che per l'anno 2021 il numero dei campioni complessivi sarà invariato rispetto all'anno precedente, mentre per quanto riguarda la determinazione dei parametri fisici il numero dei campioni conferiti sarà superiore rispetto all'anno 2020. Il Dipartimento di Crotona, inoltre, con nota prot. n. 2003 del 21/01/2021 ha comunicato la programmazione per l'anno in essere.

Per quanto riguarda il Laboratorio Bionaturalistico la programmazione dei campioni è invariata rispetto all'anno precedente.

Si prevede di effettuare alcune attività in attesa di essere concordate con la Procura di Lamezia Terme (prot. n. 1130 del 14/01/2021) e il supporto alle forze dell'Ordine.

Per quanto concerne l'attività del Servizio Verifiche impiantistiche si aspira, nonostante la grave situazione epidemiologica, a potenziare l'attività svolta nell'anno precedente con l'obiettivo di esercitare il controllo, in modo prioritario, sugli apparecchi e gli impianti che rivestono carattere obbligatorio per l'Agenzia - omologazioni degli impianti elettrici in luoghi con pericolo di esplosione - per le quali il Servizio necessita di completare il corso di formazione sospeso.

Si intende, inoltre, promuovere la collaborazione, sulla base di apposite convenzioni, tra Enti Pubblici, verso i quali l'ARPACAL svolge, tra l'altro, attività di supporto e di consulenza tecnico-scientifica, al fine di rafforzare il modello di prevenzione e protezione dai rischi d'infortunio promuovendo misure preventive tali da rendere sicuri i luoghi di lavoro, ove sono installate le attrezzature o gli impianti oggetto di verifica.



Per quanto riguarda il Laboratorio Fisico "Ettore Majorana" di questo Dipartimento, si prevede di completare i progetti in via di definizione e avviati negli anni precedenti:



- la mappatura del gas radon della Regione Calabria, considerato che rientreranno gli esposimetri posizionati nella campagna del 2019-20120 e viste le ottemperanze del nuovo decreto legislativo n. 101/2020;
- posizionamento di almeno di 200 esposimetri per la misura del radon per il monitoraggio di altri 15 comuni della Regione Calabria, che andranno ad aggiungersi ai primi 150 già monitorati;
- per il monitoraggio del gas radon, verrà pubblicato entro i primi mesi dell'anno a cura del laboratorio la mappa dei comuni monitorati e le sorgenti di acqua misurati nel territorio della regione Calabria; mappatura del gas radon della Regione Calabria a cura del Laboratorio Fisico Ettore Majorana, considerato che rientreranno gli esposimetri posizionati nella campagna del 2016-2017;
- il laboratorio dotato di strumentazione da campo per il riconoscimento dei radionuclidi e per la contaminazione ambientale, conferma l'attività di supporto per tutti i servizi dell'agenzia e attori esterni;
- il mantenimento dell'accreditamento della misura della concentrazione di radon in acqua in aria;
- l'azienda A2A con cui vi è stata una proficua e fruttuosa collaborazione ha chiesto formalmente di ampliare i siti di misurazione per il gas radon. Stimiamo di realizzare un importante monitoraggio sulle centrali elettriche sul patrimonio più importante d'Italia;



- il ministero penitenziario ha richiesto un intervento per un progetto di monitoraggio di alcuni siti militari per i CEM a pagamento; sono in corso le trattative;
- verrà implementata la mappa regionale sui siti contaminati da Tenorm;
- misure di radon in acqua per i campioni di Asp Crotona Vibo Catanzaro;
- è stata richiesta strumentazione per completare la determinazione dei parametri del decreto n.28/2016.

Proseguirà inoltre l'attività di Educazione Ambientale su richiesta degli istituti scolastici della provincia di Catanzaro attraverso l'organizzazione di attività per la diffusione dei principi della sostenibilità ambientale, in modalità online per via del COVID19.

DIPARTIMENTO DI COSENZA

L'anno 2021 sarà caratterizzato dalla conclusione delle attività in itinere e dalla ripresa di quelle di natura ordinaria normalmente svolte dai Servizi afferenti all'Area Territoriale Monitoraggi e Controlli e all'Area Laboratoristica, in coerenza con il mandato formale dell'Agenzia (Legge Regione Calabria n. 20 del 3/8/1999) e con gli indirizzi strategici assegnati all'alta direzione di ARPACAL dal Dipartimento Regionale Ambiente.

Per quanto riguarda l'attività di controllo, il Dipartimento ARPACAL di Cosenza svolgerà ispezioni su aziende soggette ad AIA, AUA e altri titoli autorizzativi ambientali nonché sopralluoghi per misurazioni e valutazioni di impatti sulle matrici ambientali di seguito elencate: acque reflue urbane, acque superficiali e sotterranee, acque marine e marino-costiere, terre e rocce da scavo, suolo, rifiuti e siti contaminati, radiazioni



ionizzanti-non ionizzanti e rumore.

Si cercherà di garantire il supporto all'attività di accertamento degli organi di PG, tramite sopralluoghi congiunti, campionamento ed analisi, nonché gli interventi tecnico-specialistici in casi di emergenza ambientale, incluse le asseverazioni di prescrizioni impartite dagli organi di P.G. (legge n. 68/2015 c.d. Ecoreati).

Si cercherà di fornire il supporto istruttorio alle autorità competenti al rilascio di autorizzazioni ambientali e alla redazione ed integrazione dei Piani di Monitoraggio e Controllo (PMC) delle AIA. È d'obbligo sottolineare che a causa dei pensionamenti e del venir meno per svariati altri motivi di diverse figure tecniche con consolidata esperienza nell'ambito dei controlli e monitoraggi, oggi non si può garantire che le predette attività potranno essere effettuate con la stessa efficienza e tempismo dimostrato finora.

Nell'ambito del rapporto di collaborazione in materia ambientale tra Enti, continueranno le attività di supporto tecnico – analitico ed istruttorio alle funzioni amministrative di controllo e di autorizzazione in capo alla Provincia di Cosenza, a seguito del rinnovo triennale della relativa convenzione tra le parti, avvenuta in data 9.01.2020, con una rimodulazione sul numero dei controlli che si eseguiranno.

Proseguirà il supporto tecnico per la valutazione di fattori ambientali che potrebbero costituire un danno per la salute pubblica (sorveglianza sorgenti radiogene, istruttoria pratiche RX etc.).



Proseguiranno i controlli impiantistici su ascensori, apparecchi di sollevamento e apparecchi a pressione, in continuità alle convenzioni in atto (Azienda Ospedaliera di Cosenza, Butangas, Agenzia delle Entrate).

Qualora si dovesse aggravare la



situazione pandemica e si dovessero sospendere i controlli programmati, sarà data esecuzione alle richieste di controllo straordinario indifferibili ed urgenti, con priorità per quelle provenienti dalle Procure, dalle Autorità Giudiziarie e dai Corpi di polizia giudiziaria.

Per il 2021, i Servizi Territoriali del Dipartimento, ciascuno secondo le proprie competenze, svolgeranno le seguenti attività di monitoraggio dello stato dell'ambiente:

- Servizio Aria: monitoraggio della qualità dell'aria attraverso la validazione dei dati della rete regionale. Si avvierà la validazione dei dati di qualità dell'aria della rete Edison di Altomonte e la validazione dei dati di qualità dell'aria della rete di Enel "Mercure" di Laino Borgo;
- Servizio Acque (con il supporto dei tecnici di tutti gli altri servizi): monitoraggio delle qualità di acque di balneazione, in attuazione del d. lgs. N.116/2008 e delle acque marino-costiere, con riferimento al monitoraggio della biodiversità e delle alghe tossiche (ostreopsis ovata);
- Servizio Acque: monitoraggio delle acque interne e delle acque superficiali: in particolare, si garantirà l'attuazione della Convenzione con la Regione Calabria, approvata con deliberazione n. 155 del 3.04.2020, in materia di monitoraggio trimestrale delle acque superficiali interessate dall'inquinamento provocato dai nitrati provenienti da fonti agricole, nei 15 punti individuati in ambito provinciale;
- Servizio Fisico: monitoraggio della radioattività ambientale attraverso rilevamenti in campo ed analisi laboratoristiche: si prevede la ripresa delle analisi di radioattività in Laboratorio con Stazione di Spettrometria Gamma ad alta risoluzione, previo ripristino del funzionamento della catena laboratoristica, attualmente in riparazione, nonché delle indagini sul territorio con strumentazione portatile di rilevazione della radioattività, previa conclusione della procedura di follow up della strumentazione portatile. Infine, si prevede l'implementazione Rete



Nazionale RE.SO.RAD. anche attraverso la stipula di nuove convenzioni con realtà produttive locali per il reperimento delle matrici ambientali che andranno ad aggiungersi a quelle già incorso;

- Servizio Radiazioni e rumore; monitoraggio dei campi elettromagnetici SRB RTV-ELF e dei livelli di rumore ambientale: oltre alla continuazione delle attività del progetto c.d. "Programma CEM" istituito dal MATTM e in Convenzione con la Regione Calabria, si darà l'avvio a due nuove Convenzioni con ARPA Puglia in materia di sperimentazione 5G, e con ARPA Toscana, in materia di attività di controllo e monitoraggio dell'inquinamento acustico ed elettromagnetico;
- Servizio verifiche impiantistiche, continuerà per l'anno 2021 all'espletamento delle attività tramite la piattaforma VBG per la dematerializzazione dei procedimenti, cercherà di incrementare ulteriormente l'attività che ha visto nello scorso anno, malgrado la pandemia, un incremento considerevole di verifiche; amplierà temporalmente la Convenzione Butangas e inizierà l'attività triennale (2021-23) per la verifica periodica degli ascensori dell'Azienda Ospedaliera di Cosenza (schema di convenzione approvato nel dicembre 2020), oltre a proseguire le verifiche per la Convenzione in atto con l'Agenzia delle Entrate.

Per quanto riguarda l'Area Laboratoristica, il Dipartimento ARPACAL di Cosenza sarà interessato, per tutta l'annualità 2021, dal trasferimento della dorsale laboratoristica nei locali dello stabile di Castrolibero e dall'attuazione del piano di riorganizzazione della rete dei laboratori, già adottato dall'attuale management dell'Agenzia nel Piano delle Attività 2019.

Tenuto conto che il trasferimento richiederà un coinvolgimento indiretto del personale nelle procedure di trasloco, l'attività di laboratorio sarà comunque garantita nei volumi dell'anno 2020 e riguarderà le seguenti determinazione analitiche:



- parametri chimici sulle acque reflue, acque superficiali, acque sotterranee, acque potabili, suoli, rifiuti e sedimenti;
- parametri microbiologici sulle seguenti matrici ambientali: acque reflue, acque superficiali, acque potabili, acque sotterranee, acque di balneazione, acque marino-costiere, ricerca Legionella e alghe tossiche. Continueranno ad essere analizzati i campioni ambientali (superfici e aria) delle sale operatorie dell'Azienda Ospedaliera di Cosenza, in attuazione alla convenzione triennale siglata nel 2019;
- concentrazione della radioattività ambientale.

Continueranno ad essere accettati e analizzati i campioni conferiti da altri dipartimenti provinciali e dall'Azienda Sanitaria Provinciale, nell'ambito dell'attività di vigilanza e controllo sulle acque destinate al consumo umano.

Compatibilmente con le risorse disponibili, i nuovi obiettivi dell'Area Laboratoristica per l'anno 2021:

1. Ampliare i parametri richiesti dalle normative vigenti e richiamati nella Linea Guida Fitofarmaci182/2018;
2. Esecuzione di test con Vibrio f. e forme algali sulle acque di scarico industriali e superficiali, oltre al test eco tossicologico con Daphniam.;
3. Avviare l'analisi di biologia molecolare per la ricerca di SARS-COV 2 in acque reflue, al fine di monitorare la circolazione del virus pandemico sul territorio regionale;
4. Avviare la progettazione e validazione di due prove microbiologiche, nello specifico "Conta Escherichia coli" e "Coliformi totali" col metodo UNI EN ISO 9308-1:2017, da applicare a varie tipologie di acqua.

Per quanto riguarda le politiche di Qualità, si proseguirà con il mantenimento dell'accreditamento di otto diversi laboratori con prove chimiche, biologiche e fisiche dislocati su tre diverse sedi.



Il Dipartimento ARPACAL di Cosenza, in esecuzione della deliberazione del Commissario n. 11483/2017, si occupa del controllo programmato e straordinario degli stabilimenti AIA ubicati nella provincia di Crotone. Tale supporto potrà essere garantito per l'anno 2021, solo con il contributo di ulteriore personale tenuto conto soprattutto della particolare complessità dei controlli integrati in questione, tali che resta già difficile il completamento del programma regionale delle visite ispettive nell'ambito della provincia di competenza. Si conferma il supporto istruttorio delle pratiche VIA VAS AIA PAUR al Dipartimento di Crotone, così come continuerà il supporto istruttorio delle pratiche NIR e Rumore in esecuzione della delibera del D.G. n. 365 del 27/10/2020.

Le iniziative di educazione e sostenibilità ambientale del gruppo di lavoro (GdL) EAS nelle istituzioni scolastiche e università, continueranno in modalità on line, sino alla durata dell'emergenza epidemiologica da COVID-19. Stessa cosa per la partecipazione ad iniziative pubbliche, quali convegni e seminari.

Il Dipartimento ARPACAL di Cosenza continuerà ad assicurare la partecipazione alla Commissione sanitaria della popolazione contro i rischi da radiazioni ionizzanti (Art. 89 D.P.R. 185/1964-Art.5 L.R. 24/185 et Art.26 L.R.20/99), alle Commissioni Provinciali di Vigilanza sui Locali di Pubblico Spettacolo e la collaborazione con Enti ed Autorità preposte per la redazione dei piani emergenziali (es. Prefetture).

DIPARTIMENTO DI CROTONE

L'obiettivo generale del Dipartimento Provinciale di Crotone nel 2021 sarà quello della copertura dei livelli istituzionali obbligatori di attività, secondo i principi e gli indirizzi che saranno condivisi con la Direzione Generale ed in funzione delle unità di personale in servizio presso il Dipartimento.

Il Dipartimento, pertanto, continuerà ad espletare, in relazione alla dotazione organica disponibile, la propria attività sulle seguenti matrici



ambientali: acque, aria e suolo e rifiuti.



Per quanto riguarda il Dipartimento di Crotone, la presenza del Sito d'Interesse Nazionale (SIN) di Crotone-Cassano-Cerchiara, nel territorio della Provincia, determina una rilevante parte delle attività in cui è coinvolto il Dipartimento stesso, in osservanza a quanto prescritto

dal D. Lgs. n. 152/06 e ss.mm. e ii. e dalle specifiche norme di settore.

Con l'approvazione dei vari decreti di Bonifica del SIN di Crotone Cassano Cerchiara e negli ultimi anni dei decreti di Bonifica delle aree private di ENI Rewind, cioè:

- Progetto operativo di bonifica Fase 1 - Opere di protezione a mare anticipabili avvenuta con Decreto MATTM n.225 del29.05.2019;
- Progetto Operativo di Bonifica Fase 2 "Discariche fronte mare e aree industriali – avvenuta con Decreto MATTM n.7 del03.03.2020.

Si è dato avvio alle attività propedeutiche e necessarie per avviare la bonifica vera e propria che prevedono una complessa e impegnativa attività di controllo e monitoraggio da parte di ARPACAL. Tale risultato, a cui si è arrivati dopo circa 20 anni, è stato ottenuto attraverso frequenti ed impegnative partecipazioni di ARPACAL alle Conferenze di Servizi indette dal Ministero dell'Ambiente e della Tutela del Territorio e del Mare (MATTM) finalizzate principalmente alla discussione di piani d'indagine ambientale dei siti ricadenti nel SIN, di progetti di bonifica e di programmi di monitoraggio. Tali attività continuano ad impegnare il Dipartimento di Crotone. Altrettanto rilevante risulta l'impegno per il controllo in campo, eseguito nell'ambito delle attività di caratterizzazione ambientale, con il prelievo in contraddittorio di campioni di terreni, rifiuti ed acque sotterranee, nonché nelle attività di monitoraggio della matrice



aria.

Il Dipartimento ARPACAL di Crotone svolge altresì attività di controllo sul territorio presso siti, esterni al SIN, interessati da eventi di potenziale contaminazione per i quali sono stati attivati interventi di messa in sicurezza o bonifica.

Il Dipartimento proseguirà nel corso del 2021 la gestione delle stazioni di rilevamento della qualità dell'aria appartenenti alla Rete Regionale di Monitoraggio della Qualità dell'Aria. Continuerà ad effettuare campagne di monitoraggio della qualità dell'aria con l'utilizzo del mezzo mobile; sarà impegnato anche nella realizzazione di progetti e convenzioni con il Ministero dell'ambiente, Università, Enti pubblici, Enti di ricerca per l'attuazione di attività di monitoraggio specifiche in aree a rischio o potenzialmente critiche.

Inoltre, il dipartimento di Crotone è interessato da campagne di misura della qualità dell'aria in alcuni siti all'interno del SIN. Nell'anno 2020, infatti, è stata già avviata una campagna di misura, a titolo oneroso, nel SIN di Crotone. Sempre in riferimento al monitoraggio della qualità dell'aria con stazioni fisse, il Dipartimento di Crotone, in aggiunta alle tre stazioni di monitoraggio appartenenti alla Rete Regionale, gestisce, in convenzione, altre stazioni fisse di monitoraggio di tipo industriale; una convenzione, da tempo operativa, per la validazione dei dati di qualità dell'aria provenienti da 2 stazioni di monitoraggio dislocate nella Provincia



ed un'ulteriore convenzione in fase di rinnovo per la validazione dei dati relativi ad altre 3 stazioni di monitoraggio.

Il Dipartimento proseguirà nel corso del 2021 con le attività di monitoraggio della qualità delle acque di balneazione ai sensi della normativa vigente, con il supporto

tecnico in regime convenzionale al Piano di monitoraggio dei corpi idrici e sotterranei e altresì con le attività di supporto tecnico alle AA.GG. in tema



di controllo delle acque di depurazione.

La presenza del SIN nel territorio della Provincia determina per l'ARPACAL e per il Dipartimento Provinciale di Crotone una rilevante mole di attività in cui lo stesso viene quotidianamente coinvolto, in osservanza a quanto prescritto dal D.Lgs. n. 152/06 e ss.mm. e ii. e dalle specifiche norme di settore. Sono frequenti le partecipazioni di ARPACAL alle Conferenze di Servizi indette dal Ministero dell'Ambiente e della Tutela del Territorio e del Mare (MATTM) finalizzate principalmente alla discussione di piani d'indagine ambientale dei siti ricadenti nel SIN, di progetti di bonifica e di programmi di monitoraggio; altrettanto rilevante risulta il controllo in campo eseguito da ARPACAL. Tali attività rientrano nei compiti istituzionali e normativi dell'agenzia.

DIPARTIMENTO DI REGGIO CALABRIA

Il Dipartimento ARPACAL di Reggio Calabria continuerà, nel 2021, ad espletare la propria attività di controllo delle diverse matrici ambientali: acque, aria, suolo & rifiuti, radiazioni ionizzanti, radiazioni non ionizzanti; di monitoraggio delle acque di balneazione e della qualità dell'aria; di controlli e verifiche, nel campo delle emergenze ambientali che caratterizzano il territorio della provincia di Reggio Calabria, nei settori della depurazione, dei rifiuti e dei siti inquinati; controlli e verifiche impiantistiche.

Di particolare importanza sarà il supporto tecnico fornito dal Dipartimento di Reggio Calabria alle forze di Polizia Giudiziaria per l'asseverazione delle prescrizioni da loro impartite per il superamento degli illeciti e criticità ambientali, secondo quanto stabilito dalla Legge 68/2015 e ss.mm.ii. (ecoreati).

L'attività di controllo ambientale sul territorio sarà svolta mediante sopralluoghi e ispezioni, nel rispetto delle prescrizioni anti-COVID, riferiti ai principali fattori di pressione ambientale. Sulla scorta della



Raccomandazione 331/2001/CE e del DLgs 46/2014, sarà applicata la logica della pianificazione dei controlli secondo principi di proporzionalità, informati al contesto ambientale ed al livello di rischio aziendale. Pertanto i controlli AIA saranno effettuati secondo quanto previsto dalla DGR n. 277 del 04/08/2015, valutando il rischio ambientale, associato ad ogni installazione su scala regionale, mediante l'applicazione del metodo SSPC (Sistema di Supporto alla Programmazione dei Controlli). Saranno comunque garantiti anche i controlli straordinari richiesti dall'Autorità Competente (Regione), dalle Forze di Polizia, dalle Procure, dalle Pubbliche Amministrazioni, dalle Comunità e Associazioni di cittadini. Nel contesto del rilascio delle autorizzazioni ambientali da parte delle Autorità Competenti si garantiranno i pareri di competenza relativi ai PMeC delle istanze AIA e quelli delle istanze AUA inviate per il tramite degli sportelli Suap. In particolare, i Servizi dipartimentali garantiranno le attività come di seguito dettagliato.

Per il 2021 il servizio tematico Suolo e Rifiuti sarà impegnato nella caratterizzazione integrativa, d'accordo con l'assessorato all'ambiente della Regione Calabria, delle acque di falda in loc.tà Pantanizzi del Comune di Siderno consistente in 9 piezometri con 15 campioni di acqua e 27 campioni di suolo. Controlli straordinari sulla discarica di Comunia nel Comune di Motta S. Giovanni. Sarà attivato il monitoraggio sul Biogas, presso la discarica ex TEC-Veolia di loc. Marrella in Gioia Tauro. Si cercherà, inoltre, di incrementare il controllo sul territorio con ispezione agli impianti trattamento rifiuti.

Il Servizio Aria, oltre all'attività istituzionale, ha pianificato il mantenimento dell'attività di supervisione agli auto campionamenti delle ditte con autorizzazione ai sensi del DLgs 152/2006 e DLgs 46/2014.



Il Servizio Tematico Acque di Reggio Calabria continuerà nel 2021 ad espletare la propria attività di controllo sulla matrice, operando sul territorio attraverso il supporto tecnico



agli Enti per il completamento degli iter autorizzatori in materia di depurazione ed alle forze di polizia, nell'ambito delle emergenze collegate agli sversamenti illeciti. Continuerà a garantire il corretto espletamento del monitoraggio delle acque di balneazione a livello provinciale.

Il servizio Laboratorio Bionaturalistico, garantirà durante il corso dell'anno 2021 le attività istituzionali di propria competenza, e continuerà a svolgere tutte le attività analitiche richieste dai Servizi del Dipartimento e dalle AASSPP. Sarà di supporto, come già da diversi anni, al Dipartimento di Vibo per le attività analitiche dei vari Servizi e all'ASP di Vibo per le analisi delle acque potabili. Proseguirà, inoltre, l'attività di monitoraggio dei pollini e delle spore aerodisperse.



Il Laboratorio chimico continua a svolgere le attività analitiche richieste dai Servizi del Dipartimento che operano sul territorio, dalle AASSPP e dalle Forze dell'Ordine continuando a garantire analisi di IPA e Metalli su filtri di particolato atmosferico provenienti da tutta la regione nell'ambito del Monitoraggio Regionale della Qualità dell'aria e su campioni frutto di convenzioni con Biomasse Italia S.p.A. e Biomasse Crotone S.p.A.

L'acquisto di nuova strumentazione consentirà di ampliare il pacchetto analitico offerto.

Il Laboratorio Fisico, per l'anno 2021, proseguirà il monitoraggio della radioattività ambientale sulle matrici, ambientali ed alimentari, previste nell'ambito della Rete RE.SO.RAD: tali attività saranno realizzate con il supporto dell'ASP competente per territorio, dei Servizi interni dell'ARPACAL e dell'Ente Parco dell'Aspromonte, per quanto concerne i rispettivi campionamenti. Il Servizio proseguirà le analisi radiometriche sulle acque destinate al consumo umano per il controllo della macro area



sud, richiesto da ISPRA e per le AASSPP, sia del territorio della provincia di Reggio Calabria che delle altre province della Regione, misurando tutti i parametri richiesti dal D.Lgs. 28/16 ed eseguendo, se necessario, ulteriori indagini radiometriche al fine della verifica del rispetto della dose indicativa. Il Servizio Agenti Fisici effettuerà, inoltre, su richiesta, le misurazioni di gas radon per come previsto e disciplinato dal recente D.Lgs. 101/2020. Lo stesso collaborerà con la Direzione Scientifica per i siti contaminati della Regione in relazione alle attività preliminari di controllo radiometrico in sito e continuerà a prestare supporto alla Prefettura per l'aggiornamento dei piani di emergenza provinciale in caso di incidente nel trasporto di materiale radioattivo e nel ritrovamento delle sorgenti orfane. Infine, il Servizio si propone di proseguire l'attività di ricerca già in itinere secondo i protocolli di intesa già stipulati e/o da rinnovare con il dipartimento di Fisica dell'Università di Messina.

DIPARTIMENTO DI VIBO VALENTIA

Relativamente alle attività di Monitoraggio sullo Stato dell'Ambiente saranno espletate dai Servizi del Dipartimento le attività per come di seguito elencate:



si

- Monitoraggio della qualità dell'aria attraverso rilievi strumentali (rete fissa o mobile), analisi laboratoristiche e modellistica - nel corso del 2021 prevede vengano effettuati circa 1099 campionamenti e che vengano monitorate 4 stazioni – rendimento di rete pari a >8 (45 uscite e 60 sopralluoghi, circa).
- Monitoraggio acque superficiali direttiva nitrati attraverso rilievi in campo e/o strumentali (rete fissa e mobile) e analisi laboratoristiche - nel corso del 2021 si prevede vengano effettuati 4 campionamenti;
- Monitoraggio alghe tossiche, attraverso rilievi in campo e/o strumentali (rete fissa e mobile) e analisi laboratoristiche - nel corso del 2021 si



prevede vengano effettuati 6 campionamenti;

- Monitoraggio della qualità delle acque di balneazione, attraverso rilievi strumentali e analisi laboratoristiche (mare) - nel corso del 2021 si prevede vengano effettuati 441 campionamenti (47 uscite e 443 sopralluoghi, circa).
- Monitoraggio della radioattività, delle radiazioni ionizzanti e non ionizzanti:
 1. Monitoraggio della radioattività ambientale, attraverso rilievi in campo e analisi laboratoristiche - nel corso del 2021 si prevede vengano effettuati 65 campionamenti (24 uscite e 40 sopralluoghi, circa);
 2. Monitoraggio dei campi elettromagnetici a radiofrequenza R.F.: impianti radiotelevisivi (R.T.V.) e stazioni radio base per telefonia mobile (S.R.B.)-nel corso del 2021 si prevede vengano effettuati 24 campionamenti a lungo periodo (24 uscite e 40 sopralluoghi, circa);
 3. Monitoraggio dei campi elettromagnetici a bassa frequenza E.L.F. (elettrodotti) - nel corso del 2021 si prevede vengano effettuati 5 campionamenti a lungo periodo (5 uscite e 5 sopralluoghi, circa);
 4. Monitoraggio dei livelli di rumore ambientale - nel corso del 2021 si prevede vengano effettuati 72 campionamenti (24 uscite e 24 sopralluoghi, circa).
- Relativamente alle attività di Controllo sulle Fonti di Pressione e degli Impatti su Matrici e Aspetti Ambientali saranno espletate dai Servizi del Dipartimento Provinciale ARPACAL di Vibo Valentia le attività per come di seguito elencate:





1. Attività Ispettiva su Fonti di Pressione – Ispezioni su Aziende;
 2. Ispezione integrata programmata su azienda soggetta ad A.I.A. (Autorizzazione Integrata Ambientale) e valutazione dei rapporti annuali dei P.M.C. (Piani di Monitoraggio e Controllo) – nel corso del 2021 si prevede l’emissione dei pareri o atti istruttori con relative uscite e sopralluoghi (5 uscite, 4 sopralluoghi, 1 parere o atto istruttorio);
 3. Ispezione straordinaria, aggiuntiva o mirata su azienda soggetta ad A.I.A. (Autorizzazione Integrata Ambientale) - nel corso del 2021 si prevede l’emissione dei pareri o atti istruttori con relative uscite e sopralluoghi (1 uscita, 1 sopralluogo, 1 parere o atto istruttorio);
 4. Ispezione straordinaria, aggiuntiva o mirata su azienda soggetta ad A.U.A. (Autorizzazione Unica Ambientale) - nel corso del 2021 si prevede l’emissione dei pareri o atti istruttori con relative uscite e sopralluoghi (3 uscite, 3 sopralluoghi);
 5. Ispezione su altre aziende non soggette a A.I.A., A.U.A. (es. art. 208 D. Lgs. n° 152/2006) - nel corso del 2021 si prevede l’emissione dei pareri o atti istruttori con relative uscite e sopralluoghi, ivi comprese eventuali attività a supporto della P.G. (6 uscite, 6 sopralluoghi, 3 pareri o atto istruttorio).
- Misurazione e Valutazione di Impatti sulle Matrici Ambientali – Misurazioni e Valutazioni Impatti di Origine Antropica. Misurazioni e valutazioni sull'aria - nel corso del 2021 si prevede l’effettuazione delle misurazioni e delle relative attività di valutazione, ivi comprese relative uscite, sopralluoghi, campionamenti ed eventuale emissione di pareri o atti istruttori (6 uscite, 6 sopralluoghi, 3 pareri o atto istruttorio (22 uscite, 48 sopralluoghi);
 - Misure e valutazione sugli scarichi di acque reflue urbane - nel corso del 2021 si prevede l’effettuazione delle misurazioni e delle relative attività di valutazione, ivi comprese relative uscite, sopralluoghi,



campionamenti ed eventuale emissione di pareri o atti istruttori, anche a supporto delle attività di P.G. (30 uscite, 15 sopralluoghi, 15 campioni, 2 pareri o atti istruttori);

- Misurazioni e valutazioni sulle acque superficiali e sotterranee - nel corso del 2021 si prevede l'effettuazione delle misurazioni e delle relative attività di valutazione, ivi comprese relative uscite, sopralluoghi, campionamenti ed eventuale emissione di pareri o atti istruttori, anche a supporto delle attività di P.G. (7 uscite, 11 sopralluoghi, 10 campioni, 4 pareri o atti istruttori);

- Misurazioni e valutazioni sulle acque marine, marino costiere e di transizione - nel corso del 2021 si prevede l'effettuazione delle misurazioni e delle relative attività di valutazione, ivi comprese relative uscite, sopralluoghi, campionamenti ed eventuale emissione di pareri o atti istruttori, anche a supporto delle attività di P.G. (2 uscite, 2 sopralluoghi, 2 pareri o atti istruttori);

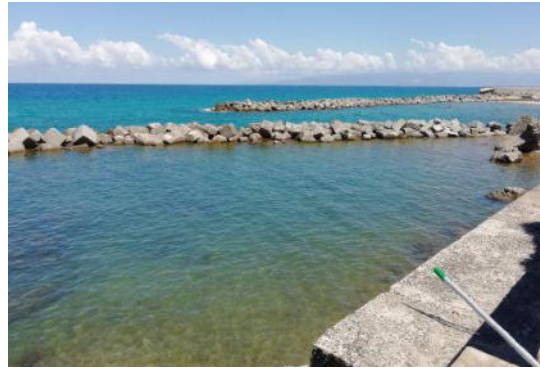

- Misurazioni e valutazioni sul suolo, sui rifiuti, sui sottoprodotti e su altri materiali fuori campo applicazione rifiuti - nel corso del 2021 si prevede l'effettuazione delle misurazioni e delle relative attività di valutazione, ivi comprese relative uscite, sopralluoghi, campionamenti ed eventuale emissione di pareri o atti istruttori, anche a supporto delle attività di P.G. (8 uscite, 8 sopralluoghi, 2 campioni, 7 pareri o atti istruttori);
- Misurazioni e valutazioni sui siti contaminati o potenzialmente contaminati - nel corso del 2021 si prevede l'effettuazione delle misurazioni e delle relative attività di valutazione, ivi comprese relative uscite, sopralluoghi, campionamenti ed eventuale emissione di pareri o



atti istruttori, anche a supporto delle attività di P.G. (7 uscite, 7 sopralluoghi, 2 campioni, 28 pareri o atti istruttori);

- Misurazioni e valutazioni sulle fibre di amianto - nel corso del 2021 si prevede l'effettuazione delle misurazioni e delle relative attività di valutazione, ivi comprese relative uscite, sopralluoghi, campionamenti ed eventuale emissione di pareri o atti istruttori, anche a supporto delle attività di P.G. (4 uscite, 4 sopralluoghi, 3 campioni, 2 pareri o atti istruttori);
- Misurazioni e valutazioni sulle radiazioni non ionizzanti (R.F.: S.R.B.e R.T.V. - E.L.F.) - nel corso del 2021 si prevede l'effettuazione delle misurazioni e delle relative attività di valutazione, ivi comprese relative uscite, sopralluoghi, campionamenti ed eventuale emissione di pareri o atti istruttori, anche a supporto delle attività di P.G. (69 uscite, 135 sopralluoghi, 339 campioni, 45 pareri o atti istruttori);
- Misurazioni e valutazioni sul rumore - nel corso del 2021 si prevede l'effettuazione delle misurazioni e delle relative attività di valutazione, ivi comprese relative uscite, sopralluoghi, campionamenti ed eventuale emissione di pareri o atti istruttori, anche a supporto delle attività di P.G. (24 uscite, 24 sopralluoghi, 41 campioni, 6 pareri o atti istruttori).
- Misurazione e Valutazione di Impatti sulle Matrici Ambientali -
Misurazioni e Valutazioni Impatti di Origine Naturale:
 1. Misurazioni e valutazioni sul radon - nel corso del 2021 si prevede l'effettuazione delle misurazioni e delle relative attività di valutazione, ivi comprese relative uscite, sopralluoghi, campionamenti ed eventuale emissione di pareri o atti istruttori (24 uscite, 40 sopralluoghi, 65campioni);
- Interventi tecnico-operativi specialistici in caso di emergenze sul territorio - nel corso del 2021 si prevede l'effettuazione delle misurazioni e delle relative attività di valutazione, ivi comprese relative uscite, sopralluoghi, campionamenti ed eventuale emissione di pareri o atti istruttori, anche a supporto delle attività di P.G. (9 uscite, 9



sopralluoghi, 7 campioni, 6 pareri o atti istruttori);

- Attività ex parte VI-bis D.Lgs. n. 152/2006 – Prescrizioni impartite dalla Polizia Giudiziaria:

1. Asseverazioni di prescrizioni impartite dagli organi di P.G. – come da eventuali richieste o esigenze (almeno 5);

- Relativamente alle attività dei Servizi Laboratoristici del Dipartimento, esse saranno limitate alle analisi batteriologiche delle acque di balneazione e acque superficiali, nonché alle fasi preparative del campione ai fini dell'accertamento analitico strumentale delle alghe tossiche.

Invece, per quanto riguarda le acque di scarico, i suoli, le acque sotterranee, le acque per la direttiva nitrati e i filtri di aria il dipartimento è supportato dai laboratori dei dipartimenti provinciali di RC, CZ e CS, con servizio di trasporto campioni garantito dalla Direzione Scientifica.

Relativamente alla programmazione delle attività per il 2021, si precisa che l'attività dello scrivente Dipartimento provinciale ARPACAL di Vibo Valentia è stata condizionata e ridimensionata nel corso del 2020, rispetto a quella registrata nel 2019; quanto sopra stante l'emergenza epidemiologica COVID-19 attualmente ancora in corso, e anche in considerazione della riduzione del personale in servizio dovuta al trasferimento di un dipendente presso altra sede agenziale.

Si prevede, comunque, una ipotesi di lieve incremento, stimabile intorno al 15%, delle attività di controllo, rispetto a quelle del 2020; invece, relativamente alle attività di monitoraggio, in particolar modo delle acque di balneazione e della qualità dell'aria, si prevede di garantire i medesimi volumi espletati nel corso del 2020, anche relativamente alle attività della Convenzione Nitrati.

ARPACAL - PREVISIONE 2021

SERVIZI E PRESTAZIONI TECNICHE		Totale numero uscite (incluso supporto alla P. G.)	Numero uscite a supporto della Polizia Giudiziaria	Totale numero sopralluoghi (incluso supporto P.G.)	Numero di sopralluoghi a supporto della P. G.	Totale numero campioni (incluso supporto P.G.)	Numero campioni a supporto della Polizia Giudiziaria	Numero pareri/istruttorie			
A. MONITORAGGI AMBIENTALI											
A.1 MONITORAGGI DELLO STATO DELL'AMBIENTE											
A.1.1 MONITORAGGIO DELLA QUALITA' DELL'ARIA	A.1.1.1 Monitoraggio della qualità dell'aria attraverso rilievi strumentali (rete fissa o mobile), analisi laboratoristiche e modellistica	140	110	2500	15	2					
A.1.2 MONITORAGGIO DELLA QUALITA' DELLE ACQUE (interne e marine)	A.1.2.1 Monitoraggio delle acque interne (fiumi e laghi), attraverso rilievi in campo e/o strumentali (rete fissa e mobile) e analisi laboratoristiche	10	15	15	0	0					
	A.1.2.2 Monitoraggio delle acque sotterranee, attraverso rilievi in campo e/o strumentali (rete fissa e mobile) e analisi laboratoristiche	80	50	160	5	0					
	A.1.2.3 Monitoraggio delle acque di balneazione, attraverso rilievi strumentali e analisi laboratoristiche (acque superficiali interne)	10	10	10	0	0					
	A.1.2.4 Monitoraggio delle acque marine (Direttiva Marine Strategy)	180	160	1500	180	0					
	A.1.2.5 Monitoraggio della qualità delle acque marino-costiere, attraverso rilievi in campo e/o strumentali (rete fissa e mobile) e analisi laboratoristiche										
	A.1.2.6 Monitoraggio della qualità delle acque di transizione, attraverso rilievi in campo e/o strumentali (rete fissa e mobile) e analisi laboratoristiche										
	A.1.2.7 Monitoraggio della qualità delle acque di balneazione, attraverso rilievi strumentali e analisi laboratoristiche (mare)	180	1500	3200	80	0					
A.1.3 MONITORAGGIO DELLO STATO E DELLA QUALITA' DEL SUOLO	A.1.3.1 Monitoraggio della qualità del suolo attraverso rilievi strumentali e analisi laboratoristiche	5	5	15	0	0					
	A.1.3.2 Monitoraggio del consumo del suolo ed elaborazione analisi di stato e/o andamenti										
A.1.4 MONITORAGGIO DELLA RADIOATTIVITÀ, DELLE RADIAZIONI IONIZZANTI E NON IONIZZANTI	A.1.4.1 Monitoraggio della radioattività ambientale, attraverso rilievi in campo e analisi laboratoristiche	110	150	750	0	10					
	A.1.4.2 Monitoraggio dei campi elettromagnetici a radiofrequenza RF: impianti radiotelevisivi (RTV) e stazioni radio base per telefonia mobile (SRB)	100	140	300	0	5					
	A.1.4.3 Monitoraggio dei campi elettromagnetici a bassa frequenza ELF (elettrodotti)	5	10	10	0	0					
A.1.5 MONITORAGGIO DEI LIVELLI DI RUMORE AMBIENTALE	A.1.5.1 Monitoraggio dei livelli di rumore ambientale	45	20	50	0	5					
A.1.6 ALTRI MONITORAGGI DI PARAMETRI FISICI E QUALITATIVI DELLO STATO DELL'AMBIENTE	A.1.6.1 Monitoraggio delle radiazioni ultraviolette (UV) attraverso rilievi strumentali										
	A.1.6.2 Monitoraggio della brillantezza del cielo notturno, attraverso rilievi strumentali										
A.1.7 MONITORAGGIO METEOROLOGICO, IDROLOGICO E GEOLOGICO. METEOROLOGIA OPERATIVA	A.1.7.1 Monitoraggio delle variabili meteorologiche, idrologiche, nivologiche e mareografiche										
	A.1.7.2 Meteorologia previsionale operativa										
	A.1.7.3 Climatologia										
A.2 MONITORAGGI DELLE RISORSE AMBIENTALI											
A.2.1 MONITORAGGIO DELLA BIODIVERSITÀ	A.2.1.1 Monitoraggio della biodiversità	0	12	24	0	0					
	A.2.1.2 Monitoraggio delle aree protette										
	A.2.1.3 Monitoraggio di pollini e spore, attraverso rilievi strumentali e analisi laboratoristiche										
A.2.2 MONITORAGGIO DI ASPETTI NATURALI DELLO STATO DELL'AMBIENTE	A.2.2.1 Nivologia e glaciologia										
	A.2.2.2 Monitoraggio geologico, idrogeologico e stabilità dei versanti										
	A.2.2.3 Idrologia										
B. CONTROLLI SULLE FONTI DI PRESSIONE E DEGLI IMPATTI SU MATRICI E ASPETTI AMBIENTALI											
B.3 ATTIVITA' ISPETTIVA SU FONTI DI PRESSIONE											

B.3.1 ISPEZIONI SU AZIENDE	B.3.1.1 Ispezione su aziende RIR (Rischio di incidente rilevante), soglia superiore												
	B.3.1.2 Ispezione su aziende RIR (Rischio di incidente rilevante), soglia inferiore												
	B.3.1.3 Verifica notifica azienda RIR (Rischio di incidente rilevante)												
	B.3.1.4 Ispezione integrata programmata su azienda soggetta ad AIA (Autorizzazione Integrata Ambientale) e valutazione dei rapporti annuali dei PMC (Piani di Monitoraggio e Controllo)	15	2	15	2	5	0	20					
	B.3.1.5 Ispezione straordinaria, aggiuntiva o mirata su azienda soggetta ad AIA (Autorizzazione Integrata Ambientale)	10	2	10	2	0	0	10					
	B.3.1.6 Ispezione integrata su azienda soggetta ad AUA (Autorizzazione Unica Ambientale)	15	0	110	0	85	0	100					
	B.3.1.7 Ispezione straordinaria, aggiuntiva o mirata su azienda soggetta ad AUA (Autorizzazione Unica Ambientale)	10	3	10	3	3	3	6					
	B.3.1.8 Ispezione per verifica delle prescrizioni in ambito VIA e assoggettabilità VIA (Valutazione d'Impatto Ambientale)	0	0	1	0	0	0	1					
	B.3.1.9 Ispezione su altre aziende non soggette a AIA, AUA (es. art. 208 D.Lgs. 152/2006)	30	5	125	10	80	0	80					
B.4 MISURAZIONE E VALUTAZIONE DI IMPATTI SULLE MATRICI AMBIENTALI													
B.4.1 MISURAZIONI E VALUTAZIONI DI IMPATTI DI ORIGINE ANTROPICA	B.4.1.1 Misurazioni e valutazioni sull'aria	40	0	50	0	210	0	10					
	B.4.1.2 Misurazioni e valutazioni sugli scarichi di acque reflue urbane	50	30	50	35	50	30	15					
	B.4.1.3 Misurazioni e valutazioni sulle acque superficiali e sotterranee	40	10	85	15	40	20	60					
	B.4.1.4 Misurazioni e valutazioni sulle acque marine, marino costiere e di transizione	1	1	1	1	0	0	1					
	B.4.1.5 Misurazioni e valutazioni sulle terre e rocce da scavo	0	0	5	0	0	0	60					
	B.4.1.6 Misurazioni e valutazioni sul suolo, sui rifiuti, sui sottoprodotti e su altri materiali fuori campo applicazione rifiuti	25	20	40	20	30	15	60					
	B.4.1.7 Misurazioni e valutazioni sui siti contaminati o potenzialmente contaminati	90	10	65	10	260	10	90					
	B.4.1.8 Misurazioni e valutazioni sulle fibre di amianto	55	20	50	25	60	25	15					
	B.4.1.9 Misurazioni e valutazioni sulle radiazioni ionizzanti	20	10	40	10	250	10	30					
	B.4.1.10 Misurazioni e valutazioni sulle radiazioni non ionizzanti (RF: SRB e RTV - ELF)	90	5	150	5	360	10	250					
	B.4.1.11 Misurazioni e valutazioni sul rumore	20	5	30	5	40	5	15					
B.4.2 MISURAZIONI E VALUTAZIONI DI IMPATTI DI ORIGINE NATURALE	B.4.2.1 Misurazioni e valutazioni in caso di eventi catastrofici (terremoti, eruzioni vulcaniche, ecc ...)												
	B.4.2.3 Misurazioni e valutazioni sul radon	50	5	80	5	500	0	10					
B.5 INTERVENTI IN CASO DI EMERGENZE AMBIENTALI													
B.5.1 INTERVENTI IN EMERGENZA PER LA VERIFICA DI POSSIBILI INQUINAMENTI O DANNI AMBIENTALI	B.5.1.1 Interventi tecnico-operativi specialistici in caso di emergenze sul territorio	10	5	15	5	10	5	10					
B.6 ATTIVITA' EX PARTE VI-BIS D.LGS 152/2006													
B.6.1 PRESCRIZIONI IMPARTITE DALLA POLIZIA GIUDIZIARIA	B.6.1.1 Asseverazioni di prescrizioni impartite dagli organi di P.G. (Nota: n° di verbali asseverati da riportare nella colonna "pareri/istruttorie")	0	0	0	0	0	0	30					
C. SVILUPPO DELLE CONOSCENZE, COMUNICAZIONE E INFORMAZIONE													
C.6 PROMOZIONE E PARTECIPAZIONE AD INIZIATIVE DI STUDIO E/O RICERCA APPLICATA													
C.6.1 STUDI E INIZIATIVE PROGETTUALI SULLE DINAMICHE EVOLUTIVE DELLE COMPONENTI AMBIENTALI	C.6.1 Studi e iniziative progettuali sulle dinamiche evolutive delle componenti ambientali	5	0	5	0	0	0	5					
C.7 SINANET E L' ELABORAZIONE, LA GESTIONE, LA DIFFUSIONE DEI DATI E LA COMUNICAZIONE AMBIENTALE													
C.7.1 REALIZZAZIONE E GESTIONE DEL SINANET, DELLE SUE COMPONENTI REGIONALI E DEI CATASTI, DEGLI ANNUARI E DEI REPORT DI SISTEMA	C.7.1 Realizzazione e gestione del SINANET, delle sue componenti regionali e dei catasti, degli annuari e dei report di sistema	0	0	0	0	0	0	2					
C.7.2 COMUNICAZIONE E INFORMAZIONE AMBIENTALE	C.7.2 Comunicazione e informazione ambientale	10	0	10	0	0	0	10					
D. FUNZIONI TECNICO-AMMINISTRATIVE, VALUTAZIONE DEL DANNO E FUNZIONI IN AMBITO GIUDIZIARIO													

D.8.1 ATTIVITA' TECNICA PER INDIVIDUAZIONE, DESCRIZIONE E QUANTIFICAZIONE DEI DANNI AMBIENTALI E FUNZIONI IN AMBITO GIUDIZIARIO	D.8.1.3. Consulenze tecniche per attività di indagine delegata dall'Autorità Giudiziaria	0	0	5	0	0	0	25						
E. SUPPORTO TECNICO-SCIENTIFICO PER AUTORIZZAZIONI AMBIENTALI, STRUMENTI DI PIANIFICAZIONE, VALUTAZIONE E NORMATIVA AMBIENTALE														
E.9 SUPPORTO TECNICO SCIENTIFICO PER AUTORIZZAZIONI AMBIENTALI, STRUMENTI DI PIANIFICAZIONE E VALUTAZIONE, COMMISSIONI TECNICHE														
E.9.1 SUPPORTO TECNICO PER AUTORIZZAZIONI AMBIENTALI E SU STRUMENTI DI VALUTAZIONE E SULLE DINAMICHE EVOLUTIVE DELLE COMPONENTI AMBIENTALI	E.9.1.1 Supporto tecnico-scientifico in fase istruttoria del procedimento amministrativo di rilascio dell'autorizzazione	2	0	0	0	0	0	45						
	E.9.1.2 Supporto tecnico scientifico per la predisposizione di strumenti di pianificazione e per i rapporti ambientali ai piani settoriali													
	E.9.1.3 Supporto tecnico scientifico per procedimenti nazionali e regionali di Valutazione													
E.9.2 PARTECIPAZIONI A COMMISSIONI PREVISTE DA NORME DI SETTORE E SUPPORTO TECNICO PER ANALISI DI COMPATIBILITÀ AMBIENTALI	E.9.2.1 Partecipazione, anche attraverso attività tecniche propedeutiche, a Commissioni locali, regionali e nazionali	5	5	5	0	0	0	5						
E.10 SUPPORTO TECNICO SCIENTIFICO ALLA REDAZIONE E APPLICAZIONE DELLA NORMATIVA AMBIENTALE														
E.10.1 PARERI E SUPPORTO TECNICO SCIENTIFICO PER LA FORMULAZIONE, L'ATTUAZIONE E LA VALUTAZIONE DELLE NORMATIVE AMBIENTALI	E.10.1.1 Supporto tecnico scientifico per la formulazione dei testi normativi e degli allegati tecnici	0	0	0	0	0	0	5						
	E.10.1.2 Supporto tecnico scientifico sull'attuazione e valutazione di efficacia della normativa ambientale													
	E.10.1.3 Elaborazioni tecniche per proposte sull'opportunità di interventi, anche legislativi, in tema ambientale													
F. SUPPORTO TECNICO PER ANALISI FATTORI AMBIENTALI A DANNO DELLA SALUTE PUBBLICA														
F. 11 SUPPORTO TECNICO E ANALITICO A STRUTTURE SANITARIE E ALLE INIZIATIVE DI TUTELA DELLA POPOLAZIONE DAL RISCHIO AMBIENTALE														
F.11.1 ATTIVITA' TECNICA ED OPERATIVA A SUPPORTO DELLE INIZIATIVE A TUTELA DELLA POPOLAZIONE DAL RISCHIO AMBIENTALE	F.11.1.1 Supporto per le attività di sorveglianza epidemiologica, per le autorizzazioni sanitarie e per le valutazioni di impatto sanitario													
	F.11.1.2 Supporto per le attività di comunicazione del rischio	1	0	3	0	0	0	1						
	F.11.1.3 Attività di monitoraggio, controllo e valutazione su fattori determinanti potenziali rischi sanitari per la popolazione	1	0	3	0	520	0	70						
F.11.2 SUPPORTO TECNICO E ANALITICO A STRUTTURE SANITARIE	F.11.2.1 Supporto tecnico per l'individuazione, l'accertamento e la misura dei fattori di nocività, pericolosità e deterioramento degli ambienti di lavoro	1	0	1	0	0	0	1						
	F.11.2.2 Attività analitica, svolta continuativamente per strutture sanitarie locali, regionali e nazionali, su campioni di diverse matrici	0	0	0	0	400	0	1						
	F.11.2.3 Attività analitica svolta a richiesta per strutture sanitarie locali, regionali e nazionali, su campioni di diverse matrici	0	0	0	0	0	0	2						
G. EDUCAZIONE E FORMAZIONE AMBIENTALE														
G.12.1 INIZIATIVE A SUPPORTO AD ATTIVITA' DI EDUCAZIONE AMBIENTALE A LIVELLO NAZIONALE, REGIONALE E LOCALE	G.12.1 Iniziative a supporto ad attività di educazione ambientale a livello nazionale, regionale e locale	20	0	10	0	0	0	10						
G.13.1 INIZIATIVE E SUPPORTO AD ATTIVITA' DI FORMAZIONE AMBIENTALE A LIVELLO NAZIONALE, REGIONALE E LOCALE	G.13.1 Iniziative a supporto ad attività di formazione ambientale a livello nazionale, regionale e locale	20	0	0	0	0	0	10						
H. PARTECIPAZIONE AI SISTEMI DI PROTEZIONE CIVILE, AMBIENTALE E SANITARIA														
H.14.1 COORDINAMENTO CON IL SISTEMA NAZIONALE DI PROTEZIONE CIVILE	H.14.1 Coordinamento con il sistema nazionale di protezione civile													
H.14.2 PARTECIPAZIONE AI SISTEMI INTEGRATI SANITA'-AMBIENTE	H.14.2 Partecipazione ai sistemi integrati sanità-ambiente													
I. ATTIVITA' ISTRUTTORIA PER IL RILASCIO DI AUTORIZZAZIONI AMBIENTALI														
I.15 ATTIVITÀ ISTRUTTORIA PER AUTORIZZAZIONI AMBIENTALI														
	I.15.1.1 Attività istruttorie per i PEE le Aziende RIR													
	I.15.1.2 Attività istruttorie per le aziende soggette ad AIA e quelle finalizzate alla redazione ed integrazione dei Piani di Monitoraggio e Controllo (PMC)	2	0	0	0	0	0	15						



REGIONE CALABRIA
Dipartimento
Tutela dell'Ambiente

Al Dirigente Generale Reggente

Dipartimento Economia e Finanze

pec: dipartimento.bilancio@pec.regione.calabria.it

Oggetto: Relazione Dipartimento vigilante per rilascio parere dell'art. 57 della legge regionale n. 8/02 – bilancio di previsione 2021/2023 dell'Agenzia Regionale per la Protezione dell'Ambiente della Regione Calabria – ArpaCal.

Con comunicazione a mezzo posta elettronica certificata del 13/3/2021 e successiva integrazione del 26/3/2021, l'Agenzia Regionale per la Protezione dell'Ambiente della Regione Calabria ha trasmesso il Bilancio di previsione 2021/2023 approvato con delibera del Direttore Generale n. 71 del 12/3/2021 con i relativi allegati: 01-Entrate; 02-spese, 06-Quadro generale; 07- Equilibri di bilancio; Parere Revisore; Piano delle Attività; Allegato A1.

Preliminarmente, si rileva che non sono stati rispettati i termini indicati dalla legge regionale 4 febbraio 2002, n. 8 per la presentazione dei documenti contabili al Dipartimento competente per materia secondo le scadenze stabilite dalla medesima normativa, per la successiva trasmissione ed approvazione da parte dei competenti organi dell'amministrazione regionale.

Con comunicazione a mezzo posta elettronica certificata del 07/04/2021 è stato trasmesso il verbale della seduta del 24 marzo 2021 nel quale, il Comitato di Indirizzo dell'Agenzia Regionale per la Protezione dell'Ambiente della Regione Calabria di cui all'art. 10 comma 1 della legge regionale 20/99, esprime parere favorevole sul Bilancio Previsionale triennale 2021 – 2023.

Il Revisore Unico dei Conti, in qualità di "organo di vigilanza sulla regolarità contabile e finanziaria dell'ARPACAL" ai sensi dell'art. 12 della legge regionale 3 agosto 1999 n. 20 e s.m.i., ha attestato la corrispondenza delle previsioni di bilancio 2021/2023 alle norme di legge nazionali e regionali vigenti in materia, ha rilevato la coerenza interna, la congruità e l'attendibilità contabile delle previsioni di bilancio ed ha espresso parere favorevole all'approvazione del bilancio di previsione finanziario 2021/2023 dell'ARPACAL ed ai relativi allegati.



REGIONE CALABRIA

Dipartimento

Tutela dell'Ambiente

Al Dirigente Generale Reggente

Per come previsto dalla deliberazione di Giunta regionale n. 94/2017, è stata effettuata l'analisi della compatibilità amministrativo contabile della documentazione trasmessa con la vigente normativa in materia di contenimento delle spese.

In merito, appare opportuno preliminarmente richiamare quanto ribadito dalla magistratura contabile secondo cui, *in mancanza di espresse deroghe legislative (o di una corretta interpretazione della normativa richiamata), non è possibile in alcun modo introdurre in via eseguitica eccezioni al rispetto dei vincoli così come previsti dal Legislatore.*

Pertanto, in applicazione di detto criterio, sono state escluse dal computo le previsioni derivanti da specifiche norme di legge (Decreto Legislativo 9 aprile 2008 n. 81, Decreto legislativo 3 aprile 2006, n. 152, Decreto 14 aprile 2009, n. 56, Regolamento (CE) n. 882/2004 del Parlamento Europeo e del Consiglio del 29 aprile 2004); sono state escluse inoltre le spese definite dall'Agenzia "incomprimibili", in quanto ritenute necessarie "per le attività istituzionali inderogabili per il funzionamento della organizzazione e per l'adempimento agli obblighi di legge". Tale impostazione sembra coerente con il principio espresso dalla magistratura contabile che specifica che: "L'esclusione di ogni altra spesa [...] dal novero degli oneri soggetti a riduzione può essere ammessa solo a condizione che le relative attività siano strettamente inerenti, connaturate o coesenziali all'esercizio di una determinata funzione amministrativa nei vari settori in cui si sviluppa l'azione del (Comune). Del che l'ente dovrà dare idonea motivazione negli atti" e "che le finalità di "riduzione dei costi degli apparati amministrativi" e di contenimento delle spese generali [...] determinano la necessità che l'esplicazione dell'attività amministrativa sia il più possibile strettamente attinente alle finalità istituzionali dell'ente" (deliberazione n. 8/2013/PAR - Sezione di Controllo per la Regione Valle d'Aosta/Vallée d'Aoste).

Sono state altresì escluse le spese oggetto di finanziamenti aggiuntivi e specifici trasferiti da altri soggetti pubblici o privati ovvero quelle totalmente finanziate con fondi dell'Unione Europea e/o Ministeriali (principio di neutralità finanziaria).

Con riferimento alla parte spesa del bilancio previsionale per il triennio 2021/2023 – facendo salve le misure di contenimento della spesa già previste dalle disposizioni vigenti – trovano applicazione le misure di cui all'art. 6 comma 1 lettere a) e b) della legge regionale 27 dicembre 2016 n. 43.

La normativa in argomento dispone che gli Enti sub-regionali provvedano a realizzare immediatamente la riduzione nella misura minima del 10% delle spese elencate nel comma 1 lettera b) rispetto a quelle sostenute nell'anno 2014.

Le spese di personale di cui al comma 1 lettera a) non devono essere superiori al costo sostenuto nell'anno 2014.



REGIONE CALABRIA
Dipartimento
Tutela dell'Ambiente

Al Dirigente Generale Reggente

Di seguito si riportano i dati relativi alla comparazione tra i costi sostenuti nell'anno 2014 e le previsioni di spesa per l'anno 2021.

Tipologia di spesa	Costo anno 2014	Previsioni anno 2021	Aumento o riduzione
costi per il personale al lordo degli oneri riflessi e dell'IRAP	14.881.570,15	13.318.852,05	
relazioni pubbliche, convegni, mostre, pubblicità e rappresentanza	5.695,45	0,00	
Missioni	128.986,56	111.000,00	
attività di formazione	2.750,00	12.898,76	
acquisto di mobili e arredi	0,00	0,00	
vigilanza diurna e notturna dei locali adibiti ad uffici	91.860,00	50.000,00	
canoni e utenze per la telefonia, la luce, l'acqua il gas e gli altri servizi	525.533,69	397.000,00	
manutenzione di mobili, acquisto e manutenzione di macchine e attrezzature varie non informatiche per il funzionamento degli uffici	134.650,52	101.470,00	
acquisto di stampati, registri, cancelleria e materiale vario per gli uffici	12.333,54	10.800,00	
acquisto di libri, riviste, giornali ed altre pubblicazioni	4.732,30	4.200,00	
pubblicazione di studi, ricerche, manifesti ed altri documenti	0,00	0,00	
spese postali e telegrafiche	14.936,57	13.400,00	
Totale	921.478,63	700.768,76	-23,95%

Con deliberazione del Direttore Generale n. 48 del 24/02/2021 è stato assunto il provvedimento di cui all'art. 6 comma 6 della Legge regionale 27 dicembre 2016, n. 43.

Per le ulteriori misure di contenimento già previste dalle disposizioni vigenti si rappresenta che:

- 1) risultano applicate agli emolumenti previsti per il Direttore generale le misure contenute nella Legge regionale 11 agosto 2010, n. 22 art. 9 comma 2.
- 2) non sono previste spese che ricadono nell'ambito applicativo della Legge regionale 11 agosto 2010, n. 22 art. 9 comma 3.
- 3) non sono previste spese di sponsorizzazione.



REGIONE CALABRIA
Dipartimento
Tutela dell'Ambiente

Al Dirigente Generale Reggente

- 4) sono state ottemperate le disposizioni di cui all'art. 8 Legge regionale 23 dicembre 2011, n. 47;
- 5) non sono previste spese che ricadono nell'ambito applicativo dell'art. 13 comma 5 della l.r. 69/12 (*Nel caso in cui la partecipazione ai comitati, alle commissioni, ad altri Organi collegiali non sia onorifica, i compensi, i gettoni, le indennità, le retribuzioni o altre utilità comunque denominate, corrisposti ai componenti di organi di indirizzo, direzione e controllo, di consigli di amministrazione e ai titolari di incarichi di qualsiasi tipo, nominati negli enti sub-regionali, negli Istituti, nelle Agenzie, nelle Aziende, nelle Fondazioni, negli altri enti dipendenti, ausiliari o vigilati dalla Regione, anche con personalità giuridica di diritto privato nonché gli enti di cui alla legge regionale 24 dicembre 2001 n. 38, sono automaticamente ridotti del 20 per cento rispetto al valore attuale. La riduzione non si applica al trattamento retributivo di servizio. Le somme di cui al presente comma si intendono onnicomprensive del rimborso spese*);
- 6) per le tipologie di spesa che ricadono nell'ambito di applicazione della l.r. 69/12 art. 13 comma 10 lettera a) (*la spesa annua per incarichi di studio, di consulenza e prestazione d'opera professionale a soggetti esterni deve essere ridotta dell'80 per cento rispetto a quella sostenuta nell'anno 2009. Alla presente disposizione si applicano le esclusioni di cui all'art. 3, comma 5, della presente legge; b) nel rispetto dei limiti di cui alla precedente lettera a), possono essere conferiti incarichi di consulenza in materia informatica solo in casi eccezionali, adeguatamente motivati, in cui occorra provvedere alla soluzione di problemi specifici connessi al funzionamento dei sistemi informatici*), le risorse previste afferiscono a spese obbligatorie relative alle docenze per la formazione in materia di sicurezza e salute sui luoghi di lavoro, incarichi per la difesa in giudizio dell'ente, adempimenti derivanti dall'accreditamento laboratoristico, ovvero finanziate con risorse aggiuntive regionali, ministeriali e/o comunitarie (capitoli U1204011201, U21052404011);
- 7) per le previsioni di spesa che ricadono nell'ambito di applicazione della l.r. 69/12 art. 13 comma 10 lettera d) (*possono avvalersi di personale a tempo determinato ovvero con contratti di collaborazione coordinata e continuativa nel limite del 50 per cento della spesa sostenuta per le rispettive finalità nell'anno 2009*), le spese da corrispondere al personale a tempo determinato iscritte in bilancio afferiscono alla convenzione Marine Strategy il cui finanziamento è garantito da risorse ministeriali aggiuntive e agli adempimenti di cui all'ordinanza del Presidente della Giunta regionale n. 45/2020 in materia di rifiuti; le ulteriori previsioni sul capitolo di spesa U1201017101 saranno oggetto di successiva valutazione e autorizzazione da adottarsi con separato provvedimento della Giunta regionale;



REGIONE CALABRIA

Dipartimento

Tutela dell'Ambiente

Al Dirigente Generale Reggente

- 8) le previsioni di spesa che ricadono nell'ambito di applicazione della l.r. 69/12 art. 13 comma 10 lettera h) *(le spese per la manutenzione, il noleggio e la gestione di autovetture, nonché per l'acquisto di buoni taxi, devono essere ridotte dell'80 per cento rispetto alle medesime spese dell'anno 2009. Il predetto limite può essere derogato, per il solo anno 2013, esclusivamente per effetto di contratti pluriennali già in essere. Per quanto non disciplinato dalla presente disposizione si applica l'articolo 5, comma 2, del decreto legge 6 luglio 2012 n. 95, convertito nella legge 7 agosto 2012, n. 135)* risultano essere inferiori ai limiti imposti dalla vigente normativa essendo complessivamente pari ad euro 59.530,00 (limite = 80.653,53 (20% di 403.267,67 dal rendiconto 2009 sui capitoli 12040109 (euro 229.548,52), 12040110 (euro 78.719,15), 12040121 (euro 95.000,00))); le ulteriori spese previste sui capitoli U1205010601 e U2104030801 sono dichiarate finanziate con fondi ministeriali e/o afferenti alla sicurezza sui luoghi di lavoro ai sensi del D.Lgs. 81/2008.
- 9) con riferimento alla l.r. 69/12 art. 13 comma 10 lettera l) *(in attuazione dell'art. 3 del decreto legge 6 luglio 2012 n. 95, convertito dalla legge 7 agosto 2012 n. 135, i canoni dei contratti di locazione passiva sono ridotti nella misura del 15 per cento a partire dall'1 gennaio 2015. A decorrere dalla data dell'entrata in vigore della presente legge la riduzione di cui al periodo precedente si applica comunque ai contratti di locazione scaduti o rinnovati dopo tale data. Analoga riduzione si applica anche agli utilizzi in essere in assenza di titolo alla data di entrata in vigore della presente legge. Il rinnovo del rapporto di locazione è consentito solo in presenza e coesistenza delle seguenti condizioni: 1) disponibilità delle risorse finanziarie necessarie per il pagamento dei canoni, degli oneri e dei costi d'uso, per il periodo di durata del contratto di locazione; 2) permanenza delle esigenze allocative in relazione ai fabbisogni espressi agli esiti dei piani di razionalizzazione nonché di quelli di riorganizzazione ed accorpamento delle strutture previste dalle norme vigenti; 3) in mancanza delle condizioni di cui ai precedenti punti 1) e 2), si attuano le disposizioni contenute al primo periodo dell'art. 3, comma 5, del decreto legge 6 luglio 2012 n. 95, convertito dalla legge 7 agosto 2012, n. 135. Pur in presenza delle risorse finanziarie necessarie per il pagamento dei canoni, degli oneri e dei costi d'uso, l'eventuale prosecuzione nell'utilizzo dopo la scadenza degli immobili già condotti in locazione, per i quali la proprietà ha esercitato il diritto di recesso alla scadenza, deve essere autorizzata dal competente organo di vertice e l'autorizzazione deve essere trasmessa al Dipartimento vigilante e al Dipartimento «Controlli»)* lo stanziamento relativo alle spese che ricadono nell'ambito di applicazione della citata legge regionale risulta essere complessivamente inferiore ai limiti imposti dalla medesima fonte normativa [stanziamento in competenza dell'anno 2021 risulta essere paria ad euro



REGIONE CALABRIA

Dipartimento

Tutela dell'Ambiente

Al Dirigente Generale Reggente

97.000,00 (limite = 125.879,46 (riduzione 15% costo anno 2014 capitolo 12040101 euro 148.093,48))] oltre spese condominiali.

- 10) per le spese che ricadono nell'ambito di applicazione della l.r. 69/12 art. 13 comma 10 lettera p) punto 1) (*ridurre del 20 per cento, rispetto all'anno 2009: 1) le spese per la manutenzione, riparazione, adattamento e gestione dei locali. In ogni caso le ordinaria e straordinaria degli immobili non possono essere superiori alla misura del 2 per cento del valore dell'immobile stesso*), le risorse imputate sul capitolo U1204060201 sono state indicate dall'Agenzia necessarie agli adempimenti di cui al D.Lgs. 81/2008. Rimangono in capo all'Ente le responsabilità sull'inerenza della spesa rispetto all'obbligo normativo.
- 11) le misure di contenimento previste all'art. 2 della Legge regionale 27 aprile 2015, n. 11 risultano assorbite da quelle disposte dalla Legge regionale 27 dicembre 2016, n. 43;
- 12) lo stanziamento sul capitolo U1101010101 (euro 18.873,00) risulta essere conforme a quanto previsto dal vigente art. 12 comma 4 della legge regionale 3 agosto 1999 n. 20.

Tenuto conto di quanto sopra si conclude l'istruttoria per la parte di competenza di questo dipartimento con parere favorevole alla proposta bilancio preventivo dell'Agenzia Regionale per la Protezione dell'Ambiente della Regione Calabria.

– Ing. Gianfranco Comito –

ELENCO ANALITICO DELLE RISORSE ACCANTONATE NEL RISULTATO DI AMMINISTRAZIONE (*)

Capitolo di spesa	descrizione	Risorse accantonate al 1/1/2020	Risorse accantonate applicate al bilancio Dell'esercizio 2020 (con segno - ¹)	Risorse accantonate stanziare nella spesa del bilancio dell'esercizio 2020	Variazione accantonamenti effettuata in sede di rendiconto (con segno +/- ²)	Risorse accantonate nel risultato di amministrazione Al 31/12/2020
		(a)	(b)	(c)	(d)	(e)=(a)+(b)+(c)+(d)
Fondo anticipazioni liquidità						
Totale Fondo anticipazioni liquidità		0,00	0,00	0,00	0,00	0,00
Fondo perdite società partecipate						
Totale Fondo perdite società partecipate		0,00	0,00	0,00	0,00	0,00
Fondo contenzioso						
U8201040401	FONDO RISCHI CONTENZIOSO	0,00	0,00	0,00	150.000,00	150.000,00
Totale Fondo contenzioso		0,00	0,00	0,00	150.000,00	150.000,00
Fondo crediti di dubbia esigibilità ⁽³⁾						
U8201040201	ACCANTONAMENTO AL FONDO CREDITI DUBBIA ESIGIBILITA'	1.520.672,89		318.484,44	-328.686,77	1.510.470,56
Totale Fondo crediti di dubbia esigibilità		1.520.672,89	0,00	318.484,44	-328.686,77	1.510.470,56
Accantonamento residui perenti (solo per le regioni)						
U0700310101	RESIDUI PASSIVI DI PARTE CORRENTE PERENTI AGLI EFFETTI AMMINISTRATIVI E REISCRITTI NEL BILANCIO DI COMPETENZA	146.872,29			-146.872,29	0,00
Totale Accantonamento residui perenti (solo per le regioni)		146.872,29	0,00	0,00	-146.872,29	0,00
Altri accantonamenti ⁽⁴⁾						
U8201040301	FONDO PER PAGAMENTO EMOLUMENTI ACCESSORI ARRETRATI AI DIPENDENTI	1.783.165,07	1.611.424,17		-171.740,90	0,00
Totale Altri accantonamenti		1.783.165,07	1.611.424,17	0,00	-171.740,90	0,00
Totale		3.450.710,25	1.611.424,17	318.484,44	-497.299,96	1.660.470,56

(*) Le modalità di compilazione delle singole voci del prospetto sono descritte nel paragrafo 13.7.1 del principio applicato della programmazione

(1) Indicare, con il segno (-), l'utilizzo dei fondi accantonati attraverso l'applicazione in bilancio della corrispondente quota del risultato di amministrazione.

(2) Indicare con il segno (+) i maggiori accantonamenti nel risultato di amministrazione effettuati in sede di predisposizione del rendiconto, e con il segno (-), le riduzioni degli accantonamenti effettuati in sede di predisposizione del rendiconto.

(3) Con riferimento ai capitoli di bilancio riguardanti il FCDE, devono essere preliminarmente valorizzate le colonne (a) e (e) nelle quali devono essere indicate rispettivamente le quote accantonate nel risultato di amministrazione degli esercizi (N-1) e (N) determinate nel rispetto dei principi contabili. Successivamente sono valorizzati gli importi di cui alla lettera (b), che corrispondono alla quota del risultato di amministrazione applicata al bilancio N per le rispettive quote del FCDE.

Se l'importo della colonna (e) è minore della somma algebrica delle colonne (a) +(b), la differenza è iscritta con il segno (-) nella colonna (d).

Se l'importo della colonna (e) è maggiore della somma algebrica delle colonne (a)+(b), la differenza è iscritta con il segno (+) nella colonna (c) entro il limite dell'importo stanziato in bilancio per il FCDE (previsione definitiva). Se lo stanziamento di bilancio non è capiente, la differenza è iscritta nella colonna (d) con il segno (+).

(4) I fondi di riserva e i fondi speciali non confluiscono nella quota accantonata del risultato di amministrazione.



PAPPATERRA
DOMENICO
26.03.2021
12:44:27
UTC

VERBALE N. 4

L'anno 2021, il giorno 24 del mese di marzo, alle ore 16.30, in Catanzaro, alla Località Germaneto c/o la Cittadella Regionale, si è riunito, a seguito di regolare convocazione con prot. gen. n. 131482 del 19/03/2021 del Presidente f.f., dott. Antonino Spirli, il Comitato Regionale d'Indirizzo dell'ARPACal, disciplinato dall'art. 10 della Legge Regionale 3 agosto 1999, n. 20.

Per il Comitato sono presenti:

1. l'Assessore all'Ambiente Sergio De Caprio;
2. il Dott. Francesco Bonacci delegato dal Presidente f.f. della Regione;
3. per l'UPI il Presidente Sergio Abramo;
4. per ANCI il Presidente f.f. Francesco Candia.

Si dà, altresì, atto della presenza del Direttore Generale ARPACal Domenico Pappaterra, coadiuvato dall'Avv. Antonio Calli (Direttore Amministrativo) e dal Dott. Michelangelo Iannone (Direttore Scientifico). È altresì presente l'Ing. Donatella Cristiano, in qualità di componente della struttura speciale dell'Assessore De Caprio, con funzione di segretario verbalizzante.

La riunione odierna è stata convocata con il seguente ordine del giorno:

1. Parere sul Bilancio Previsionale triennale 2021 - 2023;
2. Piano annuale delle attività 2021;
3. Piano delle Assunzioni 2021 - 2023;
4. Varie ed eventuali.

Presiede il Comitato l'Assessore all'Ambiente Sergio De Caprio, ringrazia i partecipanti ed invita il Direttore Generale, Dott. Domenico Pappaterra, a relazionare in merito ai tre punti all'ordine del giorno.

Il Direttore Generale dell'Agenzia prende la parola e sinteticamente espone il bilancio triennale di previsione 2021-2023, munito del parere del Revisore Unico dei Conti ed approvato il 12 marzo scorso contestualmente al Piano delle attività 2021.

Esponde il Bilancio di previsione che purtroppo, anche quest'anno, si basa gran parte sul trasferimento dell'insufficiente fondo trasferito dalla Regione e pari a € 15.000.000, oltre a circa due milione derivanti da proventi diversi e da una serie di Convenzioni, per gran parte della Regione Calabria, per attività aggiuntive a quelle istituzionali. Chiede al Comitato d'Indirizzo, di affiancare l'azione che sta portando avanti l'Assessore De Caprio nel richiedere con forza l'incremento del fondo, peraltro così come stanno facendo alcune Associazioni Ambientaliste e le Università Calabresi anche nell'ambito del connubio Ambiente e Salute sempre più pregnante.

L'Agenzia, come si è avuto modo di appurare, è uno dei pochi Enti strumentali della Regione che ha un bilancio sano, senza debiti. Tra le attività caratterizzanti il Bilancio che viene presentato oggi al cospetto del Comitato vi sono, in sintesi:

- anche per questo anno il revamping delle strumentazioni nei settori, peraltro anche sollecitati dall'Assessore, delle emergenze ambientali che ci ha visti protagonisti nella scorsa stagione estiva a seguito dei numerosi incendi presso impianti di trattamento rifiuti, del monitoraggio dei campi elettromagnetici per valutare compiutamente e rigorosamente le istanze dei gestori di telefonia mobile interessati all'utilizzazione del 5G e la forte digitalizzazione dell'Agenzia nel campo dei flussi documentali, Bilancio contabilità e Patrimonio, nonché i servizi online per i cittadini, le imprese e le Pubbliche Amministrazioni che interagiscono con l'ARPACAL. Nel mentre, informa il Comitato, del completamento in atto del trasferimento presso la sede di

Castrolibero dei laboratori ubicati nella sede non idonea di Viale Trieste del Dipartimento provinciale di Cosenza. A breve saranno reclutati le sei unità di tecnici per gli adempimenti connessi all'Ordinanza del Presidente n. 45/2020; si sta avviando la gara per la messa in esercizio degli auto campionatori presso i depuratori costieri della Regione; grazie al contributo regionale prosegue l'attività di monitoraggio della qualità dell'aria; per il Piano di Tutela dell'Acqua è stato avviato un confronto con la Regione mirato alla sottoscrizione di una Convenzione con il Dipartimento Tutela dell'Ambiente sperando che sia il preludio di una attività futura di monitoraggio costante delle acque superficiali e sotterranee su tutto il territorio regionale (come avviene in tutte le regioni d'Italia); sono state accantonate tutte le somme necessarie per la liquidazione, all'esiguo personale dell'Agenzia del Comparto e della Dirigenza, delle somme contrattuali arretrate; in tema di sicurezza da pandemia, in questo periodo l'Agenzia ha affrontato tale anomala situazione con determinazione e rigorosa osservanza delle misure messe in atto ai fini della tutela della salute dei propri dipendenti, garantendo i servizi urgenti ed indispensabili, ultimo atto l'approvazione del P.O.L.A. per l'organizzazione del lavoro agile.

Interviene il delegato del Presidente f.f., Dott. Bonacci, il quale prende atto della Relazione del Direttore Generale, Dott. Pappaterra, sempre puntuale, dettagliata e precisa, e senza aggiungere altro auspica che il monitoraggio della qualità delle acque, importante per la popolazione calabrese, possa essere definitivamente e strutturalmente affidato all'Agenzia. Esprime parere favorevole all'approvazione del bilancio e del Piano delle attività 2021.

Il Dott. Candia, Presidente f.f. dell'ANCI Calabria, ritiene preliminare affermare che l'incremento del fondo deve essere strutturale e non eccezionale e chiede all'Assessore, se in sede decisionale, tale richiesta di cui se ne parla oramai da tempo, ha avuto un netto diniego o se vi è uno spiraglio affinché questa Agenzia possa definitivamente decollare, almeno con un incremento anche minimo dello stesso pari allo 0,05% o del 0,10%. Esprime parere favorevole all'approvazione del bilancio e del Piano delle attività 2021.

L'Assessore afferma che la richiesta dell'incremento del Bilancio, motivata e ben documentata allegata al presente verbale, è stata inoltrata all'Organo competente che in tutta Italia è il Dipartimento della Sanità a cui sono ancorati i bilanci di tutte le Agenzie Ambientali. In questo momento in Calabria la sanità è Commissariata pertanto la richiesta è stata inoltrata formalmente al Commissario Longo.

L'Assessore partecipa ai convenuti che il Bilancio dell'Agenzia è uguale a quello dell'Arpa Umbria con la differenza che la Regione Umbria ha zero chilometri di costa a fronte degli oltre 800 km della Regione Calabria. E' inaccettabile politicamente ma soprattutto tecnicamente e pertanto chiede al Direttore dell'ARPACAL di rappresentare tale disagio anche ad ISPRA. A tal proposito chiede inoltre di tener presente che in Calabria l'attività illecita nel campo dei rifiuti è fortemente condizionata anche dalla inefficienza dei sistemi di controllo. L'ARPACal, con l'esiguità del personale a disposizione e delle risorse finanziarie, è impegnata per gran parte con le forze dell'Ordine in un'attività di repressione, in quanto il danno è già stato compiuto, impedendo un'attività di prevenzione. Tutto ciò comporta ripercussioni anche sul Turismo e sullo sviluppo dell'intera della Regione, riflessione che condivide anche la Presidenza e che intervenga anche la componente Turismo e dell'Agricoltura. Le attività di prevenzione ambientale legati alla salute sono problemi della Regione Calabria.

Sul bilancio e sul Piano delle attività ad esso connesso esprimo parere favorevole. L'impostazione del bilancio è corretta in quanto consolida più le componenti analitiche rispetto a quelle di ricerca informativa.

L'Assessore comunica di aver richiesto al Direttore del Dipartimento Tutela dell'Ambiente di eseguire un monitoraggio sul rischio idraulico di tutte le province della Regione, in quanto non esiste una progettazione organica. Il coordinamento (ricerca, monitoraggio e interventi) dovrà avere la cabina di regia presso la sala Multirischi di ARPACAL. Ha richiesto inoltre il coinvolgimento di Calabria Verde in modo che lavori in sinergia con le province ed i Sindaci calabresi.

L'Assessore ribadisce che, nella situazione di emergenza attuale, il personale ARPACal non deve essere autorizzato al distacco o comando a meno che non ci sia un mutuo scambio con le Amministrazioni che ne fanno richiesta. Ribadisce inoltre che lo stesso principio deve valere per il personale che attualmente si trova in comando o è distaccato. Tutto il personale dell'Agenzia deve lavorare per l'Agenzia avendo richiesto il raddoppio delle risorse finanziarie altrimenti non è credibile l'azione che si sta portando avanti.

Il Dott. Abramo, Presidente dell'UPI, interviene ritenendo che in questo momento avere risposte relative all'incremento del fondo è un po' difficile, per l'emergenza in atto e per il prossimo cambio della gestione dell'Ente Regione. Ritiene pertanto che se ne potrà parlare solo con la nuova programmazione regionale. Il bilancio va bene e va approvato con i suoi allegati. Esprime parere favorevole all'approvazione.

Sul terzo punto interviene il Direttore Pappaterra il quale espone il ridotto Piano delle Assunzioni relativo solo agli adempimenti obbligatori connessi alle Categorie protette, al passaggio da part-time a full-time degli ex lavoratori LSU/LPU stabilizzati nel 2018 e alla necessità di reclutare tre dirigenti a tempo determinato per il Servizio Bilancio (attualmente retto ad interim), per il Servizio Patrimonio (necessario ai fini della riduzione degli sprechi) e per il servizio Verifiche Impiantistiche (necessario ai fini dell'incremento delle entrate).

Su tale ultimo punto tutti gli intervenuti, vista la bozza di delibera trasmessa, esprimono parere favorevole.

Sulla base della condivisione di tutti i presenti, l'Assessore chiude la riunione alle ore 17:15.

Del che si è redatto il presente verbale che viene letto, chiuso, confermato e sottoscritto.

Il Segretario verbalizzante
f.to Donatella Cristiano

L'Assessore all'Ambiente
f.to Sergio De Caprio

Il delegato del Presidente
f.to Francesco Bonacci

Il Presidente UPI
f.to Sergio Abramo

Il Presidente f.f. ANCI
f.to Francesco Candia

Il Direttore Generale ARPACal
f.to Domenico Pappaterra



Ente di Diritto Pubblico
Legge Regionale N.20 del 3 Agosto 1999 e S.M.I.

DELIBERA N. 48 del 24/02/2021

Ufficio Proponente: Servizio Contabilita' Gestione del Bilancio

IL DIRETTORE GENERALE

assume la seguente deliberazione

Oggetto: Misure di contenimento delle spese art. 6 c. 1 lettere a, b, Legge Regionale 43/2016.
Esercizio finanziario 2021

Allegati N° 1
- (asseverazione Reviso.pdf)

Si attesta la regolarità del procedimento svolto e la correttezza dell'atto.

Il Responsabile del Procedimento
Dott. Leonardo Calabretta

Si attesta la regolarità dell'atto.

**Il Dirigente del
Servizio Contabilita' Gestione del Bilancio**
Dott. Antonio Calli

VISTO di regolarità contabile attestante la copertura finanziaria in ordine all'impegno assunto ai sensi dell'art. 5, punto 5.1 dell'allegato 4/2 del d.lgs.118/2011.

**Il Dirigente del Servizio Contabilità
Gestione del Bilancio**
Dott. Antonio Calli

DIREZIONE AMMINISTRATIVA

SERVIZIO DI CONTABILITA' E GESTIONE DEL BILANCIO

VISTO

-il D.Lgs, 118/2011;

-la Legge Regionale 43 /2016;

-l'art. 6 della Legge Regionale 43 /2016;

-la Legge Regionale 20/1999;

-il Regolamento di Organizzazione dell'ARPACAL in vigore;

-la Deliberazione n. 305 del 4/07/2019 di presa d'atto della deliberazione Giunta Regionale n. 229 del 6/06/2019 e Decreto Presidente Giunta Regionale n. 75 del 7/06/2019 recanti l'individuazione del Direttore Generale dell'Arpacal;

PREMESSO

che l'Agenzia è obbligata ai sensi della normativa sulla spending review regionale ad adottare un provvedimento che tiene conto delle riduzioni di spesa operate nel bilancio di previsione 2021/2023;

CONSIDERATO

che gli Enti e le Agenzie Regionali trasmettono il provvedimento di cui all'art. 6 comma 3 della legge regionale 43/2016 ai rispettivi organi di controllo, munito del visto di asseverazione del revisore dei conti;

DATO ATTO

che gli stanziamenti programmati ed appostati nell'ambito del bilancio di esercizio 2021-2023 hanno tenuto conto, in linea di principio, per quanto possibile con le attività istituzionali dell'Ente a Tutela dell'Ambiente, della Salute Pubblica e della sicurezza dei lavoratori e dei cittadini, degli indirizzi di contenimento della spesa pubblica e di riduzione dei costi della pubblica amministrazione dettati dal contesto normativo sulla "spending review", relative alle spese per l'acquisto di beni e servizi ed ad altre tipologie di spesa indicate nella Legge n. 43/2016 della Regione Calabria;

che l'art. 6 della L.R. 43/2016 al comma 1 prevede che “,a partire dall'esercizio 2017, gli enti strumentali sono tenute al rispetto delle seguenti disposizioni: lett. a) la spesa del personale , al lordo degli oneri riflessi e dell'IRAP, non può essere superiore a quella sostenuta nell'anno 2014; lett. b) le spese di seguito indicate devono essere ridotte del 10% rispetto a quelle sostenute nell'anno 2014”;

che il servizio Contabilità e Gestione del Bilancio dell'Agenzia ha predisposto un apposito prospetto tabellare - *“Prospetto quantificazione limite di spesa del Bilancio di Previsione 2021 Art.6 c.1 lett. A e B Legge Regionale 43/2016”*- dimostrativo del rispetto delle misure di contenimento imposte dalla normativa vigente;

che tale prospetto è stato trasmesso al Revisore Unico dei Conti, il quale ha espresso parere apponendo il “Visto di Asseverazione”;

VISTA l' allegata nota prot. 5095 del 16/02/2021 del Revisore unico dei Conti, Verbale n. 7 del 16/02/2021, tramite la quale è stata apposta la asseverazione al prospetto indicato in narrativa

PROPONE

di approvare il prospetto contenente i limiti di spesa sostenibili nell'esercizio 2021 relativamente alle tipologie soggette alla riduzione di spesa disposte dalla legge Regionale n. 43 del 2016 c 1 lettere a, b, parte integrante e sostanziale del presente atto;

di trasmettere il presente atto al al dipartimento Presidenza -Settore Legalità e sicurezza - Attuazione L.R. N. 9/2018 - Coordinamento Strategico Società, Fondazioni, Enti Strumentali-, e per conoscenza al Dipartimento Ambiente e Territorio -Settore Affari Generali, Giuridici ed Economici;

di dichiarare l'immediata esecutività della presente delibera.

IL DIRETTORE GENERALE

Vista la proposta del Servizio di Contabilità e Gestione del Bilancio

DELIBERA

di approvare il prospetto contenente i limiti di spesa sostenibili nell'esercizio 2020 relativamente alle tipologie soggette alla riduzione di spesa disposte dalla legge Regionale n. 43 del 2016 c 1 lettere a, b, parte integrante e sostanziale del presente atto;

di trasmettere il presente atto al al dipartimento Presidenza -Settore Legalità e sicurezza - Attuazione L.R. N. 9/2018 - Coordinamento Strategico Società, Fondazioni, Enti Strumentali-, e per conoscenza al Dipartimento Ambiente e Territorio -Settore Affari Generali, Giuridici ed Economici;

di dichiarare l'immediata esecutività della presente delibera.

DIRETTORE GENERALE
F.to Dott. Domenico Pappaterra

Parere espresso per quanto di competenza o informativa preventivamente ricevuta

Esprime Parere Favorevole

IL DIRETTORE AMMINISTRATIVO
Dott. Antonio Calli

Esprime Parere Favorevole

IL DIRETTORE SCIENTIFICO
Dott. Michelangelo Iannone

Esprime Parere Favorevole

IL REVISORE UNICO DEI CONTI
Dott. Lacava Francesco

Documento informatico firmato digitalmente ai sensi del T.U. 445/2000 e del D.Lgs 82/2005 e rispettive norme collegate, il quale sostituisce il documento cartaceo e la firma autografa; il documento è memorizzato digitalmente ed è rintracciabile sul sito internet per il periodo della pubblicazione. L'accesso agli atti viene garantito ai sensi e con le modalità di cui alla L. 241/90, come modificata dalla L. 15/2005, nonché al regolamento per l'accesso agli atti.



Regione Calabria



AGENZIA REGIONALE PER LA PROTEZIONE DELL'AMBIENTE DELLA CALABRIA

REVISORE UNICO DEI CONTI
VERBALE N. 7 DEL 16/02/2021

**ASSEVERAZIONE DEL PROSPETTO DI QUANTIFICAZIONE DEL CONTENIMENTO
DEL LIMITE DI SPESA PER L'ESERCIZIO 2021**

SPENDING REVIEW

(art.6 c.1 lett a e b legge regionale 43/2016)

Il sottoscritto Dr. Francesco Lacava nella qualità di Revisore Unico dei conti dell'Arpacal,

Vista la richiesta di asseverazione pervenuta in data 15/02/2021 dal responsabile del Servizio amministrativo Dr. Leonardo Calabretta;

Visto ed esaminato il prospetto di quantificazione limite di spesa bilancio di previsione 2021;

Visto l'art. 6 c.1 della legge regionale 43/2016 lettera A e B Misure di contenimento per gli enti Sub regionali;

Visto l'art 57 c.2 della L. 157/2019 che prevede l'abrogazione, a partire dall'anno 2020, del vincolo del 50% sulla spesa 2009 per la formazione dei dipendenti pubblici,

attesta

che nell'allegato "**prospetto di quantificazione del limite della spesa**" sono stati rispettati i limiti di contenimento della spesa nell'osservanza degli art. 6 c.1 L.R. 43/2016.

Per asseverazione del prospetto

Il Revisore – dr. Francesco Lacava



PROSPETTO QUANTIFICAZIONE LIMITE DI SPESA BILANCIO PREVISIONALE 2021 Art. 6 c.1 lett. A e B Legge Regionale 43 /2016

Stanziamiento 2021 Sostenuto 2014 del 10% ex lege

Abbattimento effettuato Esercizio 2021

U120402101	Punto 1: RELAZIONI PUBBLICHE, CONVEGNI, MOSTRE, ECC.	0,00	0,00		
U1201010701	Punto 2: RIMBORSO SPESE PER MISSIONI INERENTI AL PERSONALE DELL'ARI	106.000,00	128.987,56	12.898,76	22.987,56
U1201010801	Punto 3: SPESE PER LA FORMAZIONE (esclusa quella obbligatoria)	12.898,76	0,00	Stanziamiento ai sensi della legge 157/2019	
	Punto 4: ACQUISTO MOBILI E ARREDI (esclusi acquisti sicurezza)	0,00	0,00		
U1204010501	Punto 5: SPESE PER VIGILANZA DIURNA E NOTTURNA	50.000,00	91.860,00	9.186,00	41.860,00
	Punto 6: CANONI E UTENZE PER LA TELEFONIA				
U1204010301	SPESE PER CONSUMI DI ILLUMINAZIONE	155.000,00			
U1204011301	SPESE TELEFONICHE ORDINARIE	60.000,00			
U1204011501	SPESE TELEFONICHE RADIOMOBILI	20.000,00			
U1204015601	GAS DA RISCALDAMENTO	43.000,00			
U1204015701	SPESE PER CONSUMO DI ACQUA	19.000,00			
U2102031401	SERVIZIO TRASMISSIONE DATI (INCLUSO VOIP)	100.000,00			
	Tot.	397.000,00	525.533,69	52.553,36	128.533,69
	Punto: 7 MANUTENZIONE E ACQUISTO DI MOBILI, MACCHINE E ATTREZZATURE				
U1204010201	SPESE PER MANUTENZIONI, RIPARAZIONI, ADATTAMENTO E SERVIZI VARI	6.470,00			
U1204010601	SPESE PER ASSISTENZA, MANUTENZIONI, RIPARAZIONI DI IMPIANTI, MACCHI	40.000,00			
U1204019901	ACQUISTO CARBURANTE AUTOVETTURE - FUEL CARD	19.530,00			
U1204013601	SPESE PER ASSISTENZA, MANUTENZIONE E RIPARAZIONE MACCHINE PER UFFI	10.000,00			
U1204016101	MANUTENZIONE ORDINARIA E RIPARAZIONE	45.000,00			
	Tot.	121.000,00	134.650,52	13.465,05	13.650,52
	Punto: 8/9 CANCELLERIA E STAMPATI				
U1204015801	CANCELLERIA E STAMPATI	9.000,00			
U1205010201	FONDO ECONOMALE STAMPATI CANCELLERIA E MATERIALI DI CONSUMO	1.800,00			
	Tot.	10.800,00	12.333,54	1.233,35	1.533,54
	Punto 10: PESE PER ACQUISTO LIBRI, RIVISTE, GIORNALI, ABBONAMENTI ED ALTRE PUBBLICAZIONI				
U1204030101	SPESE PER ACQUISTO LIBRI, RIVISTE, GIORNALI, ABBONAMENTI ED ALTRE PU	3.300,00			
	FONDO ECONOMALE LIBRI E GIORNALI	900,00			
	Tot.	4.200,00	4.732,30	473,23	532,30
	SPESA DEL PERSONALE				
U1101010101	INDENNITA' DOVUTE AL REVISORE UNICO DEI CONTI	18.873,00			
U1201010101	SPETTANZE E CONTRIBUTI DIVERSI A CARICO DELL'ENTE PER I DIRETTORI DEL	300.000,00			
U1201010201	RIMBORSI SPESE PER ATTIVITA' FUORI SEDE	5.000,00			
U1201010501	SPESE PER STIPENDI, ALTRI ASSEGNI FISSI IVI COMPRESSE QUELLE PER IL PAGA	7.084.501,99			
U1201010701	RIMBORSO SPESE PER MISSIONI INERENTI AL PERSONALE DELL'ARPACAL	106.000,00			
U1201010801	SPESE PER LA FORMAZIONE E L'AGGIORNAMENTO PROFESSIONALE INERENTI	12.898,76			
U1201011301	SPESE PER IL SERVIZIO SOSTITUTIVO MENSA INERENTE AL PERSONALE DELL'A	135.000,00			
U1201011401	CATEGORIE PROTETTE SPETTANZE STIPENDIALI	105.558,56			
U1201011501	FONDO PER LA CONTRATTAZIONE DECENTRATA DEL PERSONALE DEL COMPA	944.760,71			
U1201011601	FONDO PER LA CONTRATTAZIONE DECENTRATA DEL PERSONALE DELLA DIRIG	915.607,13			
U1201011801	SPESE PER IL PERSONALE COMANDATO IN ENTRATA	40.000,00			
U1201012801	SPESE PER LA FORMAZIONE OBBLIGATORIA PERSONALE AGENZIALE (TRASPA	20.000,00			
U1201013001	STIPENDI PERSONALE AGENZIALE - IRAP	830.873,74			
U1201013101	STIPENDI PERSONALE AGENZIALE - CONTRIBUTI OBBLIGATORI	2.163.138,00			
U1201013201	STIPENDI ORGANI AGENZIALI - IRAP	27.000,00			
U1201013301	STIPENDI ORGANI AGENZIALI - CONTRIBUTI OBBLIGATORI	90.000,00			
U1201013401	PERSONALE A TEMPO INDETERMINATO(EX LPU) _IRAP	21.499,20			
U1201013501	PERSONALE A TEMPO INDETERMINATO(EX LPU) _SPETTANZE STIPENDIALI	170.578,80			
U1201013601	PERSONALE A TEMPO INDETERMINATO(EX LPU) _INTEGRAZIONE ORARIA	83.457,64			
U1201013701	PERSONALE A TEMPO INDETERMINATO(EX LPU) _INTEGRAZIONE ORARIA_ON	41.743,11			
U1201017101	PERSONALE DIRIGENTE A TEMPO DETERMINATO	162.361,41			
	Tot.	13.278.852,05			
	Spesa sostenuta anno 2014 (limite Legge Regionale 43 /2016)	14.881.570,15			1.602.718,10
	Punto 12: SPESE POSTALI, TELEGRAFICHE E DI TRASPORTO MATERIALI				
U1204010801	SPESE POSTALI, TELEGRAFICHE E DI TRASPORTO MATERIALI	8.900,00			
U1205010301	FONDO ECONOMALE SPESE POSTALI	4.500,00			
	Tot.	13.400,00	14.936,57	1.493,65	1.536,57

PER ASSEVERAZIONE
IL REVISORE UNICO

Allegato 3

ALLEGATO ALLA DELIBERAZIONE
N. 124 DEL 19 MAGGIO 2021

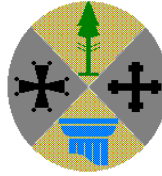

REGIONE CALABRIA

Dipartimento Economia e Finanze

Settore 8 - Controllo contabile bilanci e rendiconti Enti Strumentali, Aziende, Agenzie, Fondazioni, Società

Istruttoria sulla proposta di bilancio di previsione 2021-2023
ai sensi dell'articolo 57, comma 3, della legge regionale 4 febbraio 2002, n. 8

Agenzia Regionale per la Protezione dell'Ambiente della Calabria (ARPACAL)

Premessa

L'articolo 57 della legge regionale 4 febbraio 2002, n. 8, comma 3, dispone che i bilanci di previsione degli Enti, delle Aziende e delle Agenzie regionali vengano trasmessi ai rispettivi dipartimenti della Giunta regionale competenti per materia che, previa istruttoria conclusa con parere favorevole, li inviano al Dipartimento Economia e Finanze per la definitiva istruttoria di propria competenza. La Giunta trasmette i bilanci al Consiglio Regionale per l'approvazione.

Il presente documento mira ad analizzare gli equilibri contabili contenuti nella proposta di bilancio di previsione 2021-2023 dell'Agenzia Regionale per la Protezione dell'Ambiente (ARPACAL), istituita ai sensi della legge regionale n. 20 del 3 agosto 1999.

Istruttoria sulla proposta di bilancio di previsione 2021-2023

Premesso che

- con deliberazione n. 71 del 12 marzo 2021 il Direttore Generale dell'Agencia Regionale per la Protezione dell'Ambiente della Calabria (ARPACAL) ha approvato la proposta di bilancio previsione 2021-2023 dell'Ente, secondo gli schemi contabili di cui al decreto legislativo 23 giugno 2011, n. 118;
- il Revisore Unico dei Conti dell'Ente, giusto verbale n. 8 del 12 marzo 2021 ha provveduto ad esaminare la proposta di bilancio di previsione di cui alla succitata deliberazione, rilasciando *parere favorevole* all'approvazione dello stesso;
- il Comitato Regionale di Indirizzo dell'ARPACAL, istituito ai sensi dell'articolo 10 della legge regionale 3 agosto 1999, n. 20, si è riunito in data 24.03.2021 ed ha espresso parere favorevole all'approvazione del bilancio di previsione 2021-2023 dell'Agencia Regionale per la Protezione dell'Ambiente della Calabria (ARPACAL);
- il Dipartimento Tutela dell'Ambiente, che esercita la vigilanza sulle attività dell'Ente, con nota prot. SIAR n. 170902 del 14 aprile 2021, ha provveduto a trasmettere al Dipartimento Economia e Finanze l'istruttoria di propria competenza, con i relativi allegati, ai sensi dell'articolo 57 della legge regionale 4 febbraio 2002, n. 8, esprimendo parere favorevole sulla proposta di bilancio 2021-2023 approvato dall'Ente;

che con deliberazione n. 18 del 28 febbraio 2021 la Giunta regionale ha autorizzato all'Agencia Regionale per la Protezione dell'Ambiente della Calabria (ARPACAL), ai sensi del comma 4 dell'articolo 57 della legge regionale 4 febbraio 2002, n. 8, *l'esercizio provvisorio del bilancio per l'anno finanziario 2021*, fino al 30.04.2021, nel rispetto di quanto previsto dal paragrafo 8 dell'allegato 4/2 "Principio contabile applicato concernente la contabilità finanziaria" del decreto legislativo 23 giugno 2011, n. 118;

Tenuto conto che le competenze del Dipartimento Economia e Finanze riguardano esclusivamente gli aspetti contabili e che ogni ulteriore ed eventuale verifica in ordine all'attività gestoria dell'Ente non potrà che essere effettuata nelle dovute sedi dal Dipartimento competente per materia (Tutela dell'Ambiente), che esercita la vigilanza sulle attività dell'ARPACAL;

Tutto ciò premesso e rilevato, si riportano, di seguito, le risultanze delle verifiche delle strutture competenti rispetto a quanto riportato nella proposta di bilancio di previsione, da cui si rileva:

- la sussistenza degli equilibri di bilancio, per come definiti dal decreto legislativo 23 giugno 2011, n.118;
- la determinazione del Fondo Crediti Dubbia Esigibilità (FCDE) e del Fondo Pluriennale Vincolato (FPV).

Verifica equilibri di bilancio

Con riferimento alla verifica degli equilibri di bilancio occorre fare alcune riflessioni, partendo dagli schemi contabili introdotti dall'allegato 9 del decreto legislativo 23 giugno 2011, n. 118, per come successivamente corretti e integrati dai successivi decreti, a seguito della riforma sull'armonizzazione contabile.

In primo luogo, occorre precisare che, in base ai suddetti principi contabili, il "*bilancio armonizzato*" comprende le previsioni di competenza e di cassa del primo esercizio del periodo considerato e le previsioni di competenza degli esercizi successivi, ed è redatto secondo gli schemi di cui al suddetto allegato 9, prevedendo, quale parte integrante, i prospetti del quadro generale riassuntivo e degli equilibri di bilancio.

Circa gli equilibri, il punto 9.10, del principio contabile applicato concernente la programmazione, di bilancio di cui all'allegato 4/1 del decreto legislativo 23 giugno 2011, n. 118, per come integrato e corretto dal D.M. dell'1.12.2015, stabilisce che il bilancio di previsione deve necessariamente essere deliberato oltre che in pareggio finanziario di competenza, con riferimento alla totalità tra entrate e spese, anche nel rispetto di specifici equilibri interni al bilancio di previsione, definiti come *equilibrio di parte corrente ed equilibrio in conto capitale*.

L'equilibrio di parte corrente in termini di competenza finanziaria viene rilevato con riferimento al pareggio tra le spese correnti, incrementate dalle spese per trasferimenti in c/capitale, dalle rate di ammortamento dei mutui e degli altri prestiti, con l'esclusione dei rimborsi anticipati, e le entrate correnti, costituite dai primi tre titoli dell'entrata, incrementate dai contributi destinati al rimborso dei prestiti, dal fondo pluriennale vincolato di parte corrente e dall'utilizzo dell'avanzo di competenza di parte corrente. Al suddetto equilibrio di parte corrente concorrono anche le entrate in conto capitale destinate al finanziamento di spese correnti, in base a specifiche disposizioni di legge o dei principi contabili, e l'eventuale saldo negativo delle partite finanziarie.

Circa l'equilibrio delle partite finanziarie, determinato dalle operazioni di acquisto/alienazione di titoli obbligazionari e di concessione/riscossione crediti, bisogna evidenziare come, a seguito dell'adozione del *principio della competenza finanziaria potenziata*, lo stesso non è più automaticamente garantito.

A riguardo si ha che, in base al suddetto punto 9.10, nel caso di concessioni di crediti o altri incrementi delle attività finanziarie, di importo superiore rispetto alle riduzioni di attività finanziarie esigibili nel medesimo esercizio, il saldo negativo deve essere finanziato da risorse correnti.

Pertanto, il saldo negativo delle partite finanziarie concorre all'equilibrio di parte corrente.

Qualora, invece, a seguito delle suddette operazioni sulle partite finanziarie si dovesse avere nell'esercizio un saldo positivo, lo stesso dovrà essere destinato al rimborso anticipato dei prestiti e al finanziamento degli investimenti, determinando così, per la quota destinata agli investimenti, un saldo positivo dell'equilibrio di parte corrente.

Con riferimento all'equilibrio in conto capitale in termini di competenza finanziaria, lo stesso fa riferimento al pareggio tra le spese di investimento e tutte le risorse acquisite per il loro finanziamento, costituite dalle entrate in conto capitale, dall'accensione di prestiti, dal fondo pluriennale vincolato in c/capitale, dall'utilizzo dell'avanzo di competenza in c/capitale, e da quelle risorse di parte corrente destinate agli investimenti da specifiche normative.

Sulla base delle summenzionate disposizioni, di seguito viene riportato lo schema degli equilibri previsto dall'allegato 9 del decreto legislativo 23 giugno 2011, n. 118, per come aggiornato dal decreto ministeriale MEF del 30.03.2016, comprensivo delle risultanze contabili rilevate nella proposta di bilancio in esame, al fine di verificare l'effettivo rispetto degli equilibri di bilancio in questione:

BILANCIO DI PREVISIONE				
EQUILIBRI DI BILANCIO A.R.P.A.CAL da PROGETTO DI BILANCIO 2021_2023				
EQUILIBRI DI BILANCIO		COMPETENZA ANNO 2021	COMPETENZA ANNO 2022	COMPETENZA ANNO 2023
Utilizzo risultato di amministrazione presunto per il finanziamento di spese correnti e al rimborso di prestiti	(+)	1.031.357,65	0,00	0,00
Ripiano disavanzo presunto di amministrazione esercizio precedente	(-)	0,00	0,00	0,00
Fondo pluriennale vincolato per spese correnti iscritto in entrata	(+)	0,00	0,00	0,00
Entrate titoli 1-2-3	(+)	26.010.076,10	19.929.087,18	20.913.250,08
Entrate in conto capitale per Contributi agli investimenti direttamente destinati al rimborso di prestiti da amministrazioni	(+)	0,00	0,00	0,00
Entrate Titolo 4.03 - Altri trasferimenti in conto capitale	(+)	0,00	0,00	0,00
Entrate in c/capitale destinate all'estinzione anticipata di prestiti	(+)	0,00	0,00	0,00
Entrate per accensioni di prestiti destinate all'estinzione anticipata di prestiti	(+)	0,00	0,00	0,00
Entrate di parte capitale destinate a spese correnti in base a specifiche disposizioni di legge o dei principi contabili	(+)	0,00	0,00	0,00
Spese correnti	(-)	20.851.065,00	19.289.604,07	20.292.725,35
- di cui fondo pluriennale vincolato		0,00	0,00	0,00
Spese Titolo 2.04 - Altri trasferimenti in conto capitale	(-)	0,00	0,00	0,00
Variazioni di attività finanziarie (se negativo)	(-)	0,00	0,00	0,00
Rimborso prestiti	(-)	0,00	0,00	0,00
- di cui Fondo anticipazioni di liquidità		0,00	0,00	0,00
- di cui per estinzione anticipata di prestiti		0,00	0,00	0,00
A) Equilibrio di parte corrente		6.190.368,75	639.483,11	620.524,73
Utilizzo risultato presunto di amministrazione per il finanziamento di spese d'investimento	(+)	2.125.701,65	0,00	0,00
Fondo pluriennale vincolato per spese in conto capitale iscritto in entrata	(+)	0,00	0,00	0,00
Entrate in conto capitale (titolo 4)	(+)	33.335,00	13.335,00	13.335,00
Entrate Titolo 5.01.01 - Alienazione di partecipazioni	(+)	0,00	0,00	0,00
Entrate per accensione prestiti (titolo 6)	(+)	0,00	0,00	0,00
Entrate in conto capitale per Contributi agli investimenti direttamente destinati al rimborso di prestiti da amministrazioni	(-)	0,00	0,00	0,00
Entrate in c/capitale destinate all'estinzione anticipata di prestiti	(-)	0,00	0,00	0,00
Entrate di parte capitale destinate a spese correnti in base a specifiche disposizioni di legge o dei principi contabili	(-)	0,00	0,00	0,00
Entrate per accensioni di prestiti destinate all'estinzione anticipata di prestiti	(-)	0,00	0,00	0,00
Entrate Titolo 4.03 - Altri trasferimenti in conto capitale	(-)	0,00	0,00	0,00
Spese in conto capitale	(-)	8.349.405,40	652.818,11	633.859,73
- di cui fondo pluriennale vincolato		0,00	0,00	0,00
Spese Titolo 2.04 - Altri trasferimenti in conto capitale	(+)	0,00	0,00	0,00
Spese Titolo 3.01.01 - Acquisizioni di partecipazioni e conferimenti di capitale	(-)	0,00	0,00	0,00
Ripiano	(-)	0,00	0,00	0,00
disavanzo pregresso derivante da debito autorizzato e non contratto (presunto)				
Variazioni di attività finanziarie (se positivo)	(+)	0,00	0,00	0,00
B) Equilibrio di parte capitale		-6.190.368,75	-639.483,11	-620.524,73
Utilizzo risultato presunto di amministrazione al finanziamento di attività finanziarie	(+)	0,00	0,00	0,00
Fondo pluriennale vincolato per incremento di attività finanziarie iscritto in entrata	(+)	0,00	0,00	0,00
Entrate titolo 5.00 - Entrate da riduzione di attività finanziarie	(+)	0,00	0,00	0,00
Spese titolo 3.00 - Spese per incremento attività finanziarie	(-)	0,00	0,00	0,00
Entrate Titolo 5.01.01 - Alienazione di partecipazioni	(-)	0,00	0,00	0,00
Spese Titolo 3.01.01 - Acquisizioni di partecipazioni e conferimenti di capitale	(+)	0,00	0,00	0,00
C) Variazioni attività finanziaria		0,00	0,00	0,00
EQUILIBRIO FINALE (D=A+B)		0,00	0,00	0,00

Sulla base delle sopra esposte verifiche, si evidenzia la presenza di un margine di parte corrente pari, rispettivamente, per l'esercizio 2021 ad € 6.190.368,75, per il 2022 ad € 639.483,11 e per il 2023 ad € 620.524,73, impiegati per pari importi a copertura dei relativi stanziamenti per spese in conto capitale, nonché la presenza della dovuta quadratura di legge in termini di pareggio finale.

Al fine di avere un quadro generale complessivo dei valori alla base degli equilibri di bilancio in precedenza verificati e descritti, di seguito si riporta il prospetto generale riassuntivo delle risultanze di bilancio.

Nello specifico, la tabella che segue permette di avere un quadro d'insieme del bilancio dell'ARPACAL, in termini di competenza e cassa, con riferimento ai valori totali per titoli di entrata e di spesa, rilevando sia la presenza di eventuali criticità, in termini di squilibri tra le poste di entrata e di spesa, sia la corretta previsione del saldo finale di cassa, in termini di un valore finale presunto non negativo:

QUADRO GENERALE RIASSUNTIVO A.R.P.A.CAL DA PROGETTO DI BILANCIO 2021_2023									
ENTRATE	CASSA ANNO 2021	COMPETENZA ANNO 2021	COMPETENZA ANNO 2022	COMPETENZA ANNO 2023	SPESE	CASSA ANNO 2021	COMPETENZA ANNO 2021	COMPETENZA ANNO 2022	COMPETENZA ANNO 2023
FONDO DI CASSA PRESUNTO ALL'INIZIO DELL'ESERCIZIO	17.247.512,81								
UTILIZZO AVANZO PRESUNTO DI AMMINISTRAZIONE <i>di cui Utilizzo Fondo anticipazioni di liquidità</i>		3.157.059,30	0,00	0,00	DISAVANZO DI AMMINISTRAZIONE (1)		0,00	0,00	0,00
FONDO PLURIENNALE VINCOLATO		0,00	0,00	0,00	DISAVANZO DERIVANTE DA DEBITO AUTORIZZATO E NON		0,00	0,00	0,00
					TITOLO 1 - Spese correnti	28.862.700,26	20.851.065,00	19.289.604,07	20.292.725,35
					<i>di cui fondo pluriennale vincolato</i>		0,00	0,00	0,00
TITOLO 2 - Trasferimenti correnti	28.595.885,26	23.501.748,92	17.750.760,00	18.693.422,90					
TITOLO 3 - Entrate extratributarie	5.242.050,57	2.508.327,18	2.178.327,18	2.219.827,18					
TITOLO 4 - Entrate in conto capitale	33.335,00	33.335,00	13.335,00	13.335,00	TITOLO 2 - Spese in conto capitale	16.272.399,23	8.349.405,40	652.818,11	633.859,73
					<i>di cui fondo pluriennale vincolato</i>		0,00	0,00	0,00
TOTALE ENTRATE FINALI	33.871.270,83	26.043.411,10	19.942.422,18	20.926.585,08	TOTALE SPESE FINALI	45.135.099,49	29.200.470,40	19.942.422,18	20.926.585,08
					<i>di cui Fondo anticipazioni di liquidità</i>		0,00	0,00	0,00
TITOLO 9 - Entrate per conto terzi e partite di giro	7.767.614,00	7.335.000,00	7.335.000,00	7.335.000,00	TITOLO 7 - Uscite per conto terzi e partite di giro	9.203.267,37	7.335.000,00	7.335.000,00	7.335.000,00
Totale titoli	41.638.884,83	33.378.411,10	27.277.422,18	28.261.585,08	Totale titoli	54.338.366,86	36.535.470,40	27.277.422,18	28.261.585,08
TOTALE COMPLESSIVO ENTRATE	58.886.397,64	36.535.470,40	27.277.422,18	28.261.585,08	TOTALE COMPLESSIVO SPESE	54.338.366,86	36.535.470,40	27.277.422,18	28.261.585,08
Fondo di cassa finale presunto	4.548.030,78								

Sulla base dei dati sopra rilevati risulta che, con riferimento alle previsioni di entrata e di spesa, contenute nel progetto di bilancio dell'Ente, sono garantiti sia gli equilibri contabili - posto che il totale complessivo delle entrate risulta pareggiare con il totale complessivo delle spese, per ciascuno degli esercizi considerati (rispettivamente per euro 36.535.470,40 per il 2021, euro 27.277.422,18 per il 2022 ed euro 28.261.585,08 per il 2023) - sia la presenza di un saldo finale di cassa non negativo, che risulta pari ad euro 4.584.030,78.

Occorre evidenziare che il **raggiungimento degli equilibri di bilancio viene ottenuto attraverso l'applicazione della parte vincolata del risultato di amministrazione presunto per un totale di € 3.157.059,30** (di cui € 1.031.357,65 per il finanziamento di spesa corrente ed € 2.125.701,65 per spesa in conto capitale).

Il paragrafo 9.2 del principio contabile applicato alla contabilità finanziaria di cui all'allegato 4.2 del decreto legislativo 23 giugno 2011, n. 118 ribadisce che "non è conforme ai precetti dell'articolo 81, quarto comma, della Costituzione realizzare il pareggio di bilancio in sede preventiva, attraverso l'utilizzo dell'avanzo di amministrazione non accertato e verificato a seguito della procedura di approvazione del bilancio consuntivo dell'esercizio precedente (sentenza n. 70/2012 della Corte Costituzionale)".

Il medesimo principio stabilisce, altresì, che "Tuttavia, in occasione dell'approvazione del bilancio di previsione, e con successive variazioni di bilancio, è consentito l'utilizzo della quota del risultato di amministrazione presunto costituita dai fondi vincolati, e dalle somme accantonate risultanti dall'ultimo consuntivo approvato (...)".

A riguardo, al fine di verificare la corretta applicazione del suddetto principio, si è provveduto ad analizzare la quota vincolata dell'avanzo di amministrazione presunto, per come applicato dall'Ente nella proposta di bilancio 2021-2023 in esame, al fine di rilevare se la stessa sia andata a finanziare le sole spese di cui agli specifici progetti di investimento, in ragione dei corrispondenti vincoli determinati dall'ente.

Di seguito, per ciascuno dei progetti interessati, si riporta apposita tabella di verifica:

CONVENZIONE CAMPI ELETTROMAGNETICI CEM											
CAPITOLO	SPESA CORRENTE	SPESA C/CAPITALE	TOTALE COMPLESSIVO SPESA	CAPITOLO	ENTRATA CORRENTE	ENTRATA C/CAPITALE	AVANZO APPLICATO	AVANZO APPLICATO PER SPESA CORRENTE	AVANZO APPLICATO PER SPESA C/CAPITALE	TOTALE COMPLESSIVO ENTRATA	
U2105250501	1.353,86 €	- €	141.698,86 €	E0000000100	- €	- €	141.698,86 €	24.353,86 €	117.345,00 €	141.698,86 €	
U2105250301		117.345,00 €		E3302003201	- €	- €	- €				
U2105250401	23.000,00 €	- €			- €	- €	- €				
		- €			- €	- €	- €				
Totale	24.353,86 €	117.345,00 €					141.698,86 €				
ACQUE DI BALNEAZIONE											
CAPITOLO	SPESA CORRENTE	SPESA C/CAPITALE	TOTALE COMPLESSIVO SPESA	CAPITOLO	ENTRATA CORRENTE	ENTRATA C/CAPITALE	AVANZO APPLICATO	AVANZO APPLICATO PER SPESA CORRENTE	AVANZO APPLICATO PER SPESA C/CAPITALE	TOTALE COMPLESSIVO ENTRATA	
U2105190101	7.260,00 €	- €	64.980,00 €	E0000000100	- €	- €	64.980,00 €	64.980,00 €	-	64.980,00 €	
U2105190201	7.920,00 €	- €		E3302003301	- €	- €					
U2105190301	31.500,00 €	- €									
U2105190601	18.300,00 €	- €									
Totale	64.980,00 €	- €					64.980,00 €				
SIC CARLIT											
CAPITOLO	SPESA CORRENTE	SPESA C/CAPITALE	TOTALE COMPLESSIVO SPESA	CAPITOLO	ENTRATA CORRENTE	ENTRATA C/CAPITALE	AVANZO APPLICATO	AVANZO APPLICATO PER SPESA CORRENTE	AVANZO APPLICATO PER SPESA C/CAPITALE	TOTALE COMPLESSIVO ENTRATA	
U2202050601	15.000,00 €	- €	15.000,00 €	E0000000100		- €	15.000,00 €	15.000,00 €	-	15.000,00 €	
		- €		E3302001601		- €					
		- €									
		- €									
Totale	15.000,00 €	- €					15.000,00 €				
NON ABUSIAMO DEL MARE											
CAPITOLO	SPESA CORRENTE	SPESA C/CAPITALE	TOTALE COMPLESSIVO SPESA	CAPITOLO	ENTRATA CORRENTE	ENTRATA C/CAPITALE	AVANZO APPLICATO	AVANZO APPLICATO PER SPESA CORRENTE	AVANZO APPLICATO PER SPESA C/CAPITALE	TOTALE COMPLESSIVO ENTRATA	
U2105240301	22.326,67 €	- €	58.969,09 €	E3404001001	12.610,08 €	- €	- €	46.359,01 €	-	58.969,09 €	
U2105240401	25.203,69 €	- €		E0000000100		- €	46.359,01 €				
U2105240501	7.778,73 €	- €									
U2105240601	3.660,00 €	- €									
Totale	58.969,09 €	- €		12.610,08 €	- €	46.359,01 €					
AZIENDA OSPEDALIERA COSENZA											
CAPITOLO	SPESA CORRENTE	SPESA C/CAPITALE	TOTALE COMPLESSIVO SPESA	CAPITOLO	ENTRATA CORRENTE	ENTRATA C/CAPITALE	AVANZO APPLICATO	AVANZO APPLICATO PER SPESA CORRENTE	AVANZO APPLICATO PER SPESA C/CAPITALE	TOTALE COMPLESSIVO ENTRATA	
U2105200301	5.875,54 €	- €	5.875,54 €	E0000000100		- €	5.875,54 €	5.875,54 €	-	5.875,54 €	
		- €		E2402000701		- €					
		- €									
		- €									
Totale	5.875,54 €	- €			- €	- €	5.875,54 €				
ORDINANZA RIFIUTI											
CAPITOLO	SPESA CORRENTE	SPESA C/CAPITALE	TOTALE COMPLESSIVO SPESA	CAPITOLO	ENTRATA CORRENTE	ENTRATA C/CAPITALE	AVANZO APPLICATO	AVANZO APPLICATO PER SPESA CORRENTE	AVANZO APPLICATO PER SPESA C/CAPITALE	TOTALE COMPLESSIVO ENTRATA	
U2105041501	77.952,59 €	- €	130.000,00 €	E0000000100		- €	130.000,00 €	130.000,00 €	-	130.000,00 €	
U2105041601	6.625,97 €	- €									
U2105041701	18.552,71 €	- €									
U2105041801	26.868,73 €	- €									
Totale	130.000,00 €	- €			- €	- €	130.000,00 €				
CONVENZIONE DEPURATORI											
CAPITOLO	SPESA CORRENTE	SPESA C/CAPITALE	TOTALE COMPLESSIVO SPESA	CAPITOLO	ENTRATA CORRENTE	ENTRATA C/CAPITALE	AVANZO APPLICATO	AVANZO APPLICATO PER SPESA CORRENTE	AVANZO APPLICATO PER SPESA C/CAPITALE	TOTALE COMPLESSIVO ENTRATA	
U2105041901	509.661,10 €	- €	550.000,00 €	E0000000100	- €	- €	550.000,00 €	543.900,00 €	6.100,00 €	550.000,00 €	
U2105042001	8.454,00 €	- €		E3302003601	- €	- €					
U2105042101	25.784,90 €	- €									
U2105042201		6.100,00 €									
Totale	543.900,00 €	6.100,00 €			- €	- €	550.000,00 €				
CONVENZIONE 2.0											
CAPITOLO	SPESA CORRENTE	SPESA C/CAPITALE	TOTALE COMPLESSIVO SPESA	CAPITOLO	ENTRATA CORRENTE	ENTRATA C/CAPITALE	AVANZO APPLICATO	AVANZO APPLICATO PER SPESA CORRENTE	AVANZO APPLICATO PER SPESA C/CAPITALE	TOTALE COMPLESSIVO ENTRATA	
U2401012301		20.740,16 €	7.712.826,07 €	E2301000901	5.509.680,18			200.889,24 €	2.002.256,65 €	7.712.826,07 €	
U2401011901	56.354,91 €	- €		E0000000100	- €	- €	2.203.145,89 €				
U2401010801		786.900,00 €									
U2401010601		341.600,00 €									
U2401011401	173.408,00 €										
U2401010401		648.623,00 €									
U2401010301		5.685.200,00 €									
Totale	229.762,91 €	7.483.063,16 €		5.509.680,18 €	- €	2.203.145,89 €					
							Totale Avanzo Presunto Applicato	1.031.357,65 €	2.125.701,65 €		
								3.157.059,30 €			

Fonte: Sistema di Contabilità COEC

Sulla base dei dati contenuti nella suddetta tabella, si evince che l'Ente avrebbe provveduto ad applicare correttamente, in conto del bilancio di previsione 2021, la parte vincolata del risultato di amministrazione presunto riscontrando, a riguardo, come il totale degli stanziamenti di cui ai corrispondenti capitoli di spesa assommi rispettivamente per le spese correnti a € 1.031.357,65 e per quelle in conto capitale a € 2.215.701,65 in linea, dunque, con quanto indicato da ARPACAL nel sopra esposto prospetto degli equilibri di bilancio.

Con riferimento all'avvenuta applicazione della parte vincolata dell'avanzo di amministrazione presunto occorre, inoltre, procedere ad un ulteriore controllo al fine di verificare se il totale dell'avanzo vincolato applicato rientri nei limiti di cui alle disposizioni introdotte dall'art. 1 comma 897 di cui alla L.145/2018, per come specificato in precedenza.

In particolare l'art. 1 comma 897 della L. 145/2018 testualmente recita:

*“Ferma restando la necessità di reperire le risorse necessarie a sostenere le spese alle quali erano originariamente finalizzate le entrate vincolate e accantonate, l'applicazione al bilancio di previsione della quota vincolata, accantonata e destinata del risultato di amministrazione e' comunque consentita, agli enti soggetti al decreto legislativo 23 giugno 2011, n.118, per un importo non superiore a quello di cui alla lettera A) del prospetto riguardante il risultato di amministrazione al 31 dicembre dell'esercizio precedente, al netto della quota minima obbligatoria accantonata nel risultato di amministrazione per il fondo crediti di dubbia esigibilità e del fondo anticipazione di liquidità, incrementato dell'importo del disavanzo da recuperare iscritto nel primo esercizio del bilancio di previsione. A tal fine, nelle more dell'approvazione del rendiconto dell'esercizio precedente, si fa riferimento al prospetto riguardante il risultato di amministrazione presunto allegato al bilancio di previsione. **In caso di esercizio provvisorio**, si fa riferimento al prospetto di verifica del risultato di amministrazione effettuata sulla base dei dati di preconsuntivo di cui all'articolo 42, comma 9, del decreto legislativo 23 giugno 2011, n. 118, per le regioni e di cui all'articolo 187, comma 3-quater, del testo unico delle leggi sull'ordinamento degli enti locali, di cui al decreto legislativo 18 agosto 2000, n. 267, per gli enti locali. Gli enti in ritardo nell'approvazione dei propri rendiconti non possono applicare al bilancio di previsione le quote vincolate, accantonate e destinate del risultato di amministrazione fino all'avvenuta approvazione.”*

Considerato che, ad oggi, non risultano scaduti i termini per l'approvazione del rendiconto al 31.12.2020 occorre verificare se l'avanzo di amministrazione vincolato applicato da ARPACAL al bilancio di previsione 2021-2023 rientra nei limiti di cui al succitato l'art.1 comma 897 della L.145/2018.

Con riferimento al rispetto dei suddetti limiti di legge, stante l'avvenuta applicazione dell'avanzo di amministrazione vincolato sulla proposta di bilancio 2021-2023 dell'ARPACAL, nonché lo stato di esercizio provvisorio in cui l'Ente si trovava al momento della definizione della proposta di bilancio in esame, posto che in relazione a quest'ultimo aspetto occorrerà considerare invece che i dati di cui al prospetto dimostrativo del risultato di amministrazione presunto quelli rilevabili dal prospetto dimostrativo del risultato di amministrazione previsto per il rendiconto di gestione sulla base dei dati di preconsuntivo, i due elementi da prendere in considerazione sono:

- a) verifica se, con riferimento ai dati di preconsuntivo 2020, l'Ente ha conseguito un risultato di amministrazione positivo (valore di cui alla lett. A del prospetto riguardante il risultato di amministrazione al 31 dicembre dell'esercizio precedente);
- b) verifica se la quota vincolata del risultato di amministrazione applicato al bilancio 2021-2023 dell'Ente risulti inferiore o pari alla differenza tra l'importo risultante di cui al precedente punto a) e la somma delle quote accantonate del risultato di amministrazione per il Fondo Crediti Dubbia Esigibilità (FCDE) e il Fondo Anticipazione di Liquidità (FAL), per come risultanti dai dati di preconsuntivo 2020, alla data di predisposizione della proposta di bilancio in esame.

Al fine delle suddette verifiche di seguito si riporta la tabella del prospetto dimostrativo del risultato di amministrazione di preconsuntivo 2020, per come risultante a seguito delle analisi delle relative risultanze contabili.

PROSPETTO DIMOSTRATIVO DEL RISULTATO DI AMMINISTRAZIONE SU DATI PRECONSUNTIVO ARPACAL				
		GESTIONE		
		RESIDUI	COMPETENZA	TOTALE
Fondo cassa al 1° gennaio				16.826.149,24 €
RISCOSSIONI	(+)	1.816.225,24 €	20.974.507,03 €	22.790.732,27 €
PAGAMENTI	(-)	5.053.385,44 €	17.315.983,26 €	22.369.368,70 €
SALDO DI CASSA AL 31 DICEMBRE	(=)			17.247.512,81 €
PAGAMENTI per azioni esecutive non regolarizzate al 31 dicembre	(-)			- €
FONDO DI CASSA AL 31 DICEMBRE	(=)			17.247.512,81 €
RESIDUI ATTIVI	(+)	2.391.621,39 €	5.868.852,34 €	8.260.473,73 €
<i>di cui derivanti da accertamenti di tributi effettuati sulla base della stima del dipartimento delle finanze</i>				- €
RESIDUI PASSIVI	(-)	4.081.507,74 €	13.779.177,16 €	17.860.684,90 €
FONDO PLURIENNALE VINCOLATO PER SPESE CORRENTI ⁽¹⁾	(-)			0,00
FONDO PLURIENNALE VINCOLATO PER SPESE IN CONTO CAPITALE ⁽¹⁾	(-)			0,00
RISULTATO DI AMMINISTRAZIONE AL 31 DICEMBRE 31.12.2020	(=)			7.647.301,64 €

Composizione del risultato di amministrazione al 31 dicembre 2020	
Parte accantonata ⁽³⁾	
Fondo crediti di dubbia esigibilità al 31/12/2020 ⁽⁴⁾	1.510.470,56 €
Accantonamento residui perenti al 31/12/.... (solo per le regioni) ⁽⁵⁾	- €
Fondo anticipazioni liquidità DL 35 del 2013 e successive modifiche e rifinanziamenti	- €
Fondo perdite società partecipate	- €
Fondo contezioso	150.000,00 €
Altri accantonamenti	- €
Totale parte accantonata (B)	1.660.470,56 €
Parte vincolata	
Vincoli derivanti da leggi e dai principi contabili	- €
Vincoli derivanti da trasferimenti	3.515.825,17 €
Vincoli derivanti dalla contrazione di mutui	- €
Vincoli formalmente attribuiti dall'ente	453.016,00 €
Altri vincoli	- €
Totale parte vincolata (C)	3.968.841,17 €
Parte destinata agli investimenti	
Totale parte destinata agli investimenti (D)	0,00
Totale parte disponibile (E=A-B-C-D)	2.017.989,91 €
Se E è negativo, tale importo è iscritto tra le spese del bilancio di previsione come disavanzo da ripianare ⁽⁶⁾	

Fonte: Sistema di Contabilità COEC

Per come riscontrabile dal suddetto prospetto il risultato di amministrazione che l'ARPACAL conseguirebbe alla data del 31.12.2020, stante i dati di preconsuntivo elaborati, presenterebbe un avanzo pari a € 7.647.301,64 che, al netto dell'importo di € 1.510.470,56 pari al FCDE, determina un margine positivo, in termine di una eventuale applicazione di avanzo vincolato, pari a € 6.136.831,08.

Si ha, dunque, che stante l'avvenuta applicazione di avanzo vincolato da parte di ARPACAL in conto della proposta di bilancio 2021-2023 per € 3.157.059,30, per come in precedenza riscontrato, il limite di cui al succitato art.1 comma 897 della L.145/2018 risulta rispettato.

Preme, infine, evidenziare come i suddetti valori (riferiti alla parte accantonata ed alla parte vincolata del risultato di amministrazione) risultino pienamente coincidenti con quanto esposto nelle specifiche tabelle analitiche (a/1, a/2) rispettivamente riguardanti le risorse accantonate e vincolate del risultato di amministrazione, per come previste negli schemi del bilancio di previsione finanziario aggiornati per l'esercizio 2021, ex Decreto del Ministero dell'Economia e delle Finanze del 7/09/2020, di cui all'allegato 9 del decreto legislativo 23 giugno 2011 n.118.

Con riferimento all'allegato a1) "*Elenco analitico delle risorse accantonate nel risultato di amministrazione*" della proposta di bilancio di previsione in esame, approvato con deliberazione n. 71 del 12.03.2021 del Direttore Generale, si rileva che le risultanze finali del prospetto risultano corrette e coincidenti con i valori riportati nell'allegato "*Prospetto dimostrativo del risultato di amministrazione sui dati di preconsuntivo*". Si tiene a precisare che nella colonna (d) del prospetto di cui all'allegato a1) rubricata "*Variazione accantonamenti effettuata in sede di rendiconto*", sono presenti alcuni refusi nella compilazione delle relative risultanze contabili che, comunque, non incidono sugli stanziamenti e sugli equilibri della proposta di bilancio di previsione in esame.

A riguardo, si prende atto che il Dipartimento Tutela dell'Ambiente, nel trasmettere l'istruttoria sulla proposta di bilancio ai sensi dell'articolo 57 della legge regionale 4 febbraio 2002, n. 8 e la relativa documentazione, ha trasmesso anche il prospetto di cui all'allegato a1), così come rielaborato dall'ARPACAL sottoscritto dal Direttore Generale dell'Ente, che riporta le dovute correzioni dei sopraesposti refusi rispetto al prospetto di cui alla deliberazione n. 71 del 12 marzo 2021.

Verifica costituzione del Fondo crediti dubbia esigibilità (FCDE)

Con riferimento alla determinazione del Fondo Crediti Dubbia Esigibilità (FCDE), occorre precisare che la creazione dello stesso fa riferimento al rispetto del principio contabile applicato concernente la contabilità finanziaria di cui allegato 4/2, punto 3.3, del decreto legislativo 23 giugno 2011, n. 118, il quale prevede che le entrate di dubbia e difficile esazione siano accertate per l'intero importo del credito, anche se non è certa la loro riscossione integrale.

Si ottiene, dunque, che per le entrate di dubbia e difficile esazione è vietato il cosiddetto accertamento per cassa. L'accertamento per cassa, difatti, seppure in termini di bilancio consente il mantenimento dell'equilibrio, non permette la corretta rappresentazione della capacità dell'Ente di riscuotere le proprie entrate e non evidenzia i reali rapporti creditori che l'Ente vanta nei confronti della P.A. e di altri soggetti terzi.

In termini consequenziali si ha che, l'obbligo di accertare le entrate per il loro intero ammontare neutralizzando la quota di dubbio incasso con il FCDE, impedisce l'utilizzo di entrate esigibili e, nel contempo, di dubbia e difficile esazione, a copertura di spese reali.

Per tali poste attive è obbligatorio effettuare un accantonamento al Fondo Crediti di Dubbia Esigibilità nel bilancio di previsione e vincolare una quota del risultato di amministrazione in sede di rendiconto.

Tutto ciò premesso, al fine di stabilire la correttezza del FCDE nella proposta di bilancio di previsione in esame, di seguito si specifica la procedura prevista per il calcolo dello stesso:

1) individuare le tipologie di entrate stanziare che possono dar luogo a crediti di dubbia e difficile esazione;

2) calcolare, per ciascuna entrata di cui al punto 1), la media del rapporto tra gli incassi in c/competenza e gli accertamenti degli ultimi 5 esercizi approvati, precisando che a partire dal

primo esercizio compreso nella media (2010), e fino all'ultimo anno non soggetto alle regole armonizzate (2014), si fa riferimento sia agli incassi in c/competenza che a quelli in c/residui;

3) determinare l'importo dell'accantonamento al Fondo, applicando agli stanziamenti di bilancio interessati il complemento a 100 delle percentuali determinate al punto 2).

Le medesime percentuali sono utilizzate anche per la determinazione del FCDE stanziato in ciascuno degli esercizi considerati nella proposta di bilancio di previsione.

Partendo dalle regole sopra elencate occorre valutare se l'Ente abbia provveduto ad appostare correttamente il FCDE per gli esercizi di riferimento 2021-2023, di cui alla proposta di bilancio in esame.

Le risultanze della verifica sull'applicazione della procedura sopra specificata, sono riportate nelle seguenti tabelle:

Periodo	Oggetto capitolo entrata	Importo accertato	Incassi CP + RS	Incassi CP	% Riscosso	Media % riscosso	Complemento a 100
2016	Proventi Dip. CZ	€ 130.808,50	//	€ 117.572,06	89,88%	94,72%	5,28%
2017	Proventi Dip. CZ	€ 113.834,97	//	€ 107.999,20	94,87%		
2018	Proventi Dip. CZ	€ 104.967,26	//	€ 104.905,74	99,94%		
2019	Proventi Dip. CZ	€ 100.294,52	//	€ 90.339,07	90,07%		
2020	Proventi Dip. CZ	€ 103.597,49	//	€ 102.373,41	98,82%		
2016	Proventi Dip. CS	€ 466.436,86	//	€ 425.786,50	91,28%	93,45%	6,55%
2017	Proventi Dip. CS	€ 437.362,40	//	€ 403.477,07	92,25%		
2018	Proventi Dip. CS	€ 609.397,91	//	€ 581.002,47	95,34%		
2019	Proventi Dip. CS	€ 493.228,59	//	€ 459.716,99	93,21%		
2020	Proventi Dip. CS	€ 237.187,05	//	€ 225.708,97	95,16%		
2016	Proventi Dip. RC	€ 243.329,30	//	€ 215.019,13	88,37%	94,40%	5,60%
2017	Proventi Dip. RC	€ 207.231,18	//	€ 186.573,18	90,03%		
2018	Proventi Dip. RC	€ 198.982,13	//	€ 195.505,56	98,25%		
2019	Proventi Dip. RC	€ 189.172,99	//	€ 186.079,12	98,36%		
2020	Proventi Dip. RC	€ 190.071,66	//	€ 184.364,83	97,00%		
2016	Proventi Dip. VV	€ 50.979,97	//	€ 49.090,97	96,29%	94,98%	5,02%
2017	Proventi Dip. VV	€ 12.073,78	//	€ 12.073,78	100,00%		
2018	Proventi Dip. VV	€ 15.197,39	//	€ 12.208,45	80,33%		
2019	Proventi Dip. VV	€ 7.112,63	//	€ 6.988,63	98,26%		
2020	Proventi Dip. VV	€ 6.840,00	//	€ 6.840,00	100,00%		
2016	Proventi Dip. KR	€ 79.293,91	//	€ 79.293,91	100,00%	99,87%	0,13%
2017	Proventi Dip. KR	€ 34.344,76	//	€ 34.344,76	100,00%		
2018	Proventi Dip. KR	€ 49.817,24	//	€ 49.543,00	99,45%		
2019	Proventi Dip. KR	€ 248.525,90	//	€ 248.525,90	100,00%		
2020	Proventi Dip. KR	€ 49.050,09	//	€ 49.010,09	99,92%		
2016	Proventi Sede Centrale	€ 2.304,83	//	€ 2.292,43	99,46%	99,58%	0,42%
2017	Proventi Sede Centrale	€ 3.254,42	//	€ 3.254,42	100,00%		
2018	Proventi Sede Centrale	€ 1.539,62	//	€ 1.515,22	98,42%		
2019	Proventi Sede Centrale	€ 1.090,04	//	€ 1.090,04	100,00%		
2020	Proventi Sede Centrale	€ 414,60	//	€ 414,60	100,00%		
2016	Entrate eventuali e diverse	€ 59.109,64	//	€ 59.009,64	99,83%	98,89%	1,11%
2017	Entrate eventuali e diverse	€ 50.371,14	//	€ 48.620,05	96,52%		
2018	Entrate eventuali e diverse	€ 78.532,25	//	€ 77.056,84	98,12%		
2019	Entrate eventuali e diverse	€ 23.571,84	//	€ 23.571,84	100,00%		
2020	Entrate eventuali e diverse	€ 2.918,27	//	€ 2.917,52	99,97%		
2018	Proventi Centro Geologia e Amianto	€ 100.000,00	//	//	0,00%	0,00%	100,00%
2019	Proventi Centro Geologia e Amianto	€ 100.000,00	//	//	0,00%		
2020	Proventi Centro Geologia e Amianto	€ 100.000,00	//	//	0,00%		

Capitolo Entrata	Oggetto capitolo	Stanziamiento 2021	% su FCDE	Importo su FCDE	Stanziamiento 2022	% su FCDE	Importo su FCDE	Stanziamiento 2023	% su FCDE	Importo su FCDE
E3301000101	Proventi Dip. CZ	€ 180.000,00	5,28%	€ 9.508,27	€ 250.000,00	5,28%	€ 13.205,93	€ 250.000,00	5,28%	€ 13.205,93
E3301000201	Proventi Dip. CS	€ 360.000,00	6,55%	€ 23.584,26	€ 600.000,00	6,55%	€ 39.307,10	€ 600.000,00	6,55%	€ 39.307,10
E3301000301	Proventi Dip. RC	€ 250.000,00	5,60%	€ 13.994,10	€ 250.000,00	5,60%	€ 13.994,10	€ 250.000,00	5,60%	€ 13.994,10
E3301000401	Proventi Dip. VV	€ 10.000,00	5,02%	€ 502,32	€ 100.000,00	5,02%	€ 5.023,24	€ 100.000,00	5,02%	€ 5.023,24
E3301000501	Proventi Dip. KR	€ 70.000,00	0,13%	€ 88,49	€ 105.000,00	0,13%	€ 132,73	€ 105.000,00	0,13%	€ 132,73
E3301000601	Proventio Sede Centrale	€ 0,00	0,42%	€ 0,00	€ 0,00	0,42%	€ 0,00	€ 0,00	0,42%	€ 0,00
E3404000101	Entrate eventuali e diverse	€ 10.000,00	1,11%	€ 111,00	€ 10.000,00	1,11%	€ 111,00	€ 10.000,00	1,11%	€ 111,00
E3103000101	Proventi Centro Geologia e Amianto	€ 10.000,00	100,00%	€ 10.000,00	€ 100.000,00	100,00%	€ 100.000,00	€ 100.000,00	100,00%	€ 100.000,00
Accantonamento a FCDE obbligatorio al 100%				€ 57.788,44			€ 171.774,10			€ 171.774,10

Per come riscontrabile dalle tabelle sopra esposte si rileva, dunque, che, sulla base degli stanziamenti previsti sulla proposta di bilancio dell'ARPACAL, con riferimento ai capitoli di entrata da includere nel computo del FCDE, l'importo da accantonare dovrebbe essere, in applicazione a quanto definito dal principio contabile di cui all'allegato 4/2, punto 3.3, pari al 100%, rispetto al totale del fondo determinato, registrando così uno stanziamento minimo da allocare nel triennio 2021-2023 rispettivamente pari a € 57.788,44 nel 2021, € 171.774,10 per il 2022 ed € 171.774,10 per il 2023.

Dalla proposta di bilancio approvata dall'ARPACAL, gli importi stanziati al FCDE risultano pari, rispetto agli importi minimi di legge sopra determinati, posto che i relativi stanziamenti previsti dall'Ente nel capitolo U8201040201 risultano essere, rispettivamente, pari ad € 57.788,44 per l'esercizio 2021, € 171.774,10 per il 2022 ed € 171.774,10 per il 2023.

Si raccomanda all'Ente, nel corso dell'esercizio 2021, di provvedere ad aggiornare le previsioni di spesa di cui al FCDE, verificandone, a seguito dell'attività di gestione, la congruità, provvedendo ad una sistematica analisi dello stesso sulla base di eventuali variazioni apportate agli stanziamenti di competenza dei relativi capitoli di entrata, nonché con riferimento all'effettivo andamento degli incassi.

Verifica previsione del Fondo Pluriennale Vincolato (FPV)

Con riferimento alla verifica circa la corretta costituzione del Fondo Pluriennale Vincolato (FPV), occorre preliminarmente definire come tale fondo venga ad essere appostato in bilancio a seguito dell'applicazione del cosiddetto principio della competenza finanziaria potenziata.

Nello specifico, il FPV è stato istituito per garantire la copertura finanziaria di quelle spese che, in base al suddetto principio, vengono impegnate nel corso dell'esercizio di competenza ma imputate agli esercizi successivi. Il fondo in questione, dunque, evidenzia la distanza temporale intercorrente tra l'acquisizione delle risorse e il loro effettivo impiego.

Nel bilancio di previsione il fondo pluriennale è appostato tra le entrate per un importo corrispondente a quello degli stanziamenti di spesa definitivi dei fondi pluriennali (parte corrente e capitale) del bilancio di previsione dell'esercizio precedente, a copertura sia delle spese impegnate negli esercizi precedenti con imputazione all'esercizio in corso, sia della quota del fondo che si rinvia agli esercizi successivi, a fronte di spese impegnate negli esercizi precedenti con imputazione agli esercizi successivi quello di riferimento.

Partendo da tali considerazioni di carattere generale, preme rilevare se l'ARPACAL abbia provveduto ad appostare correttamente il FPV, sia per la parte corrente che capitale, nel bilancio in esame.

Da una disamina delle relative voci di bilancio, nonché del prospetto dimostrativo della composizione del FPV, risulta che lo stesso è pari a 0,00 (zero) sia per la parte corrente che per la parte in conto capitale. A riguardo, per come sopra specificato, al fine di verificare la correttezza

della suddetta previsione, occorre fare riferimento agli importi definitivi del fondo in oggetto, risultanti dal rendiconto di gestione 2019.

Nello specifico, le suddette risultanze vengono rilevate nella seguente tabella:

DESCRIZIONE	Segno	QUOTA RESIDUI	QUOTA COMPETENZA
FPV al 01/01/2019	(+)	€ 184.947,27	
Impegni finanziati nell'esercizio 2019 dal FPV, per come reimputati da prospetto 5/1 e da riaccertamenti ordinari, al netto di economie e reimputazioni agli esercizi successivi al 2019.	(-)	€ 184.947,27	
Impegni assunti in esercizi precedenti al 2019 e reimputati a seguito del riaccertamento ordinario dei residui prima al 2019 e, successivamente, al 2020 o esercizi successivi a quest'ultimo.	(+)	€ 74.963,51	
Economie su impegni finanziati da FPV.	(-)	€ 0,00	
Impegni assunti nel corso del 2019 e imputati a FPV.	(+)		
Impegni assunti nel 2019 e reimputati in seguito al riaccertamento ordinario dei residui al 2020 ed esercizi successivi a quest'ultimo.	(+)		€ 5.584.594,48
SUB – TOTALI		€ 74.963,51	€ 5.584.594,48
TOTALE FPV AL 31/12/2019		€ 5.659.557,99	
Di cui Spese Correnti		€ 645.520,08	
Di cui Spese in Conto Capitale		€ 5.014.037,91	

Fonte: Sistema di contabilità Co.Ec.

Dalla suddetta tabella, si evince che il FPV, alla data del 31.12.2019, risulta pari a € 5.659.557,99 di cui € 645.520,08 per spese correnti ed € 5.014.037,91 per spese in conto capitale.

Ebbene, al fine di verificare il computo del FPV determinato nel progetto di bilancio 2021-2023, occorre riscontrare sia l'ammontare di residui passivi reimputati dall'Ente all'esercizio 2021 e successivi, senza la corrispondente reimputazione di residui attivi, per come determinati con la procedura di riaccertamento ordinario 2019, sia la presenza di impegni assunti nel corso degli esercizi dal 2015 al 2020 e imputati direttamente agli esercizi 2021 e successivi o anche residui 2014 e precedenti che a seguito del riaccertamento straordinario sono stati reimputati all'esercizio 2021 e successivi. A riguardo preme rilevare come, con riferimento alle suddette casistiche, sembrerebbe non risultare, nelle risultanze di bilancio di ARPACAL, alcun residuo passivo che abbia generato FPV da iscriverne in entrata in conto dell'esercizio 2021.

A riscontro della suddetta affermazione, di seguito si riporta una tabella da cui è possibile rilevare l'anno di reimputazione dei residui, per come definito a seguito del riaccertamento ordinario 2019, evidenziando i residui che hanno generato il sopra specificato FPV:

ANNO IMPEGNO	NUMERO IMPEGNO	TITOLO	ESERCIZIO DI REIMPUTAZIONE	IMPORTO DIFFERITO	VERIFICA SE L'IMPORTO E' DIFFERITO CONTESTUALMENTE AD UN CORRELATO ACCERTAMENTO	FPV TOTALE AL 31/12/2019	FPV AL 31/12/2019 PARTE CORRENTE	FPV AL 31/12/2019 PARTE CAPITALE
2019	18	1	2020	€ 50.000,00	€ 0,00	€ 50.000,00	€ 50.000,00	€ 0,00
2019	26	1	2020	€ 9.650,00	€ 0,00	€ 9.650,00	€ 9.650,00	€ 0,00
2019	227	1	2020	€ 10.000,00	€ 0,00	€ 10.000,00	€ 10.000,00	€ 0,00
2019	329	1	2020	€ 84.180,00	€ 0,00	€ 84.180,00	€ 84.180,00	€ 0,00
2019	374	1	2020	€ 74.963,51	€ 0,00	€ 74.963,51	€ 74.963,51	€ 0,00
2019	413	2	2020	€ 5.140,00	€ 0,00	€ 5.140,00	€ 0,00	€ 5.140,00
2019	420	1	2020	€ 87.306,97	€ 0,00	€ 87.306,97	€ 87.306,97	€ 0,00
2019	687	1	2020	€ 9.421,60	€ 0,00	€ 9.421,60	€ 9.421,60	€ 0,00
2019	703	1	2020	€ 998,00	€ 0,00	€ 998,00	€ 998,00	€ 0,00
2019	716	2	2020	€ 2.800.000,00	€ 0,00	€ 2.800.000,00	€ 0,00	€ 2.800.000,00
2019	721	1	2020	€ 7.000,00	€ 0,00	€ 7.000,00	€ 7.000,00	€ 0,00
2019	722	1	2020	€ 20.000,00	€ 0,00	€ 20.000,00	€ 20.000,00	€ 0,00
2019	724	1	2020	€ 250.000,00	€ 0,00	€ 250.000,00	€ 250.000,00	€ 0,00
2019	725	2	2020	€ 2.188.871,00	€ 0,00	€ 2.188.871,00	€ 0,00	€ 2.188.871,00
2019	730	1	2020	€ 7.000,00	€ 0,00	€ 7.000,00	€ 7.000,00	€ 0,00
2019	731	2	2020	€ 20.026,91	€ 0,00	€ 20.026,91	€ 0,00	€ 20.026,91
2019	763	1	2020	€ 20.000,00	€ 0,00	€ 20.000,00	€ 20.000,00	€ 0,00
2019	764	1	2020	€ 15.000,00	€ 0,00	€ 15.000,00	€ 15.000,00	€ 0,00
TOTALI				€ 5.659.557,99	€ 0,00	€ 5.659.557,99	€ 645.520,08	€ 5.014.037,91

Fonte: Sistema di contabilità Co.Ec.

Pertanto, essendo tutti i residui interessati spostati nel solo esercizio 2020, risulterebbe corretta la determinazione del FPV pari a € 0,00 (zero) nella proposta di bilancio ad oggetto.

Ciò posto, si raccomanda all'Ente, a seguito dell'approvazione della procedura di riaccertamento dei residui 2020, di provvedere alle dovute variazioni di bilancio apportando i conseguenti correttivi al FPV per la parte corrente e capitale, di cui alla proposta di bilancio di previsione 2021-2023, nel rispetto del principio contabile applicato della competenza finanziaria potenziata.

Conclusioni

Sulla base delle verifiche contabili effettuate, a seguito dell'attività istruttoria sopra esposta svolta dallo scrivente Settore che qui si intende integralmente riportata, tenuto conto delle competenze proprie del Dipartimento Economia e Finanze esclusivamente in merito agli aspetti contabili,

Preso atto che la sussistenza degli equilibri di bilancio, per come definiti dal decreto legislativo 23 giugno 2011, n. 118, nella proposta di bilancio in esame, è garantita attraverso l'applicazione della parte vincolata del risultato di amministrazione presunto;

Richiamate le raccomandazioni all'Ente riportate nella presente istruttoria, in merito alla verifica e alla gestione del Fondo Crediti Dubbia Esigibilità (FCDE) nonché all'aggiornamento del Fondo Pluriennale Vincolato (FPV) a seguito delle risultanze contabili di cui al riaccertamento ordinario dei residui 2020;

Preso atto del parere del Revisore Unico dei Conti e dell'istruttoria conclusa con parere favorevole del Dipartimento Tutela dell'Ambiente, che esercita la vigilanza sulle attività dell'Ente, ai sensi dell'articolo 57 della legge regionale 4 febbraio 2002, n. 8, sulla proposta di bilancio di previsione 2021-2023 dell'ARPACAL;

Fermi restando, pertanto, i rilievi e le raccomandazioni espressi dal Dipartimento Economia e Finanze nella presente istruttoria;

si ritiene possibile procedere, da parte della Giunta regionale, alla trasmissione della proposta di bilancio di previsione 2021-2023 dell'Agenzia Regionale per la Protezione dell'Ambiente (ARPACAL) al Consiglio Regionale, ai sensi dell'articolo 57, comma 3, della legge regionale 4 febbraio 2002, n. 8.

Il Dirigente di Settore
Dott.ssa Rosa Misuraca



ROSA MISURACA
REGIONE CALABRIA
19.04.2021 11:49:48
UTC